



ANNUAL REPORT 2022



CONNECTING
THE FUTURE



CONNECTING THE FUTURE

2022 | ANNUAL REPORT

DAFTAR ISI | CONTENT

1	Ikhtisar Keuangan Financial Highlights	1	42	Struktur Grup Perusahaan Company Group Structures
10	Ikhtisar Saham Stock Overview		43	Informasi Kepemilikan Saham Stock Ownership information
11	Aksi Korporasi Corporate Action		44	Daftar Pemegang Saham berdasarkan Klasifikasi Stock Ownership by Classification
12	Laporan Manajemen Management Report		45	Informasi Entitas Anak Subsidiary Information
13	Laporan Dewan Komisaris Board of Commissioners Report		47	Kronologis Pencatatan Saham Public Listing Information
18	Laporan Dewan Direksi Board of Directors Report		48	Lembaga dan Profesi Penunjang Pasar Modal Bureaus and Professions Supporting the Stock Market
25	Profil Perseroan Company Profile		50	Sumber Daya Manusia Human Resources
26	Riwayat singkat perseroan In a Nutshell		53	Unit Usaha Business Units
28	Jejak Langkah Company History		56	Analisa dan Pembahasan Manajemen Management Analysis and Study
30	Visi & Misi Vision & Mission		57	Tinjauan Makroekonomi Macroeconomic Overview
31	Filosofi Logo Logo Philosophy		59	Tinjauan Operasional Operational Overview
32	Struktur Organisasi Organizational Structure	60	Tinjauan Keuangan Financial Overview	
33	Profil Dewan Komisaris Commissioners Profile	67	Struktur Modal & Kebijakan Struktur Modal Structure of Capital & Capital Structure Policies	
37	Profil Direksi Directors Profile			
41	Tabel Rangkap Jabatan Dewan Komisaris & Direksi Other Positions Held by Commissioners and Directors			

68	Investasi Barang Modal Investment in Capital Goods	95	Komite Audit Audit Committee
69	Informasi Material Setelah Tanggal Laporan Akuntan Material Information after Date of Accountant Report	101	Komite Nominasi dan Remunerasi Nomination and Remuneration Committee
70	Prospek Usaha Business Outlook	108	Sekretaris Perusahaan Corporate Secretary
73	Target 2023 2023 Target	111	Unit Audit Internal Internal Audit Unit
75	Aspek Pemasaran Marketing Aspects	116	Manajemen Risiko Risk Management
77	Deviden Dividends	118	Perkara Penting Important Matters
79	Realisasi Penggunaan Dana Hasil Penawaran Umum Usage of Funds from the Results of Public Offering	119	Sanksi Administratif Administrative Sanctions
80	Perubahan Peraturan Perundang-Undangan yang Berpengaruh Signifikan Significant Impact of Applicable Laws and Regulations Amendments	119	Budaya Perseroan Company Culture
81	Perubahan Kebijakan Akuntansi Changes of Accounting Policies	119	Kode Etik Perseroan Company Code of Ethics
82	Perjanjian dan Ikatan Agreements and Ties	120	Program Kepemilikan Saham oleh Pegawai dan Direksi Stock Ownership Program for Employees and Directors
85	Tata Kelola Perusahaan Corporate Governance	120	Sistem Pelaporan Pelanggaran Violation Reporting System
86	Tata Kelola Perseroan yang Baik Good Corporate Governance	121	Prinsip dan Rekomendasi Tata Kelola Principles and Recommendations for Governance
87	Dewan Komisaris Board of Commissioners	123	Tanggung Jawab Sosial Perseroan Corporate Social Responsibility
91	Direksi Board of Directors	124	Aktivitas Tanggung Jawab Sosial Perseroan yang Dilaksanakan di Tahun 2022 Corporate Social Responsibility Activities Held in Year 2022
93	Rapat Umum Pemegang Saham General Meeting of Shareholders		

5

6

**128 Surat Pernyataan Anggota
Direksi dan Anggota
Dewan Komisaris
Tentang Tanggung Jawab Atas
Laporan Tahunan 2022
PT Solusi Sinergi Digital, Tbk**

Statement Letter from Members of the Board of Directors and Members of the Board of Commissioners on the Responsibility for the 2022 Annual Report of PT Solusi Sinergi Digital, Tbk



**131 Laporan Keuangan Konsolidasian
dan Laporan Auditor Independen**
Consolidated Financial Statements
and Independent Auditors' Report



01 IKHTISAR KEUANGAN

FINANCIAL HIGHLIGHTS



Laporan Konsolidasi Posisi Keuangan

Consolidated Statement of Financial Position

December 31, 2022

Aset Assets	2022	2021	2020
Aset Lancar Current Assets			
Kas dan Bank Cash on Hand and in Banks	20.928.775.242	10.565.474.157	26.212.493.430
Piutang Usaha Trade Receivables			
Pihak Ketiga Third Parties	103.324.783.648	25.830.523.681	10.079.151.921
Pihak Berelasi Related Parties	-	-	11.082.380.160
Piutang Lain-Lain Other Receivables			
Pihak Ketiga Third Parties	-	-	-
Pihak Berelasi Related Parties	-	-	54.354.902
Persediaan Inventories	-	3.551.534.255	3.612.032.330
Pajak Dibayar di Muka Prepaid Taxes	15.089.351.374	10.883.833.350	732.648.588
Beban Dibayar di Muka Prepaid Expenses	4.620.316.042	6.943.086.753	155.874.669
Uang muka Advances	75.070.845.922	39.063.765.230	65.428.484.766
Aset Lain-Lain Other Current Assets	84.610.000	10.713.600	6.179.827
Total Aset Lancar Total Current Assets	219.118.682.228	96.848.931.026	117.363.600.593
Aset Tidak Lancar Non-Current Assets			
Piutang Pihak Berelasi Due from a Related Party	120.262.110.434	250.341.415.974	284.399.555.477
Beban Dibayar Dimuka Prepaid Expenses	13.242.222.832	16.079.842.009	-
Aset Tetap - Neto Fixed Assets - Net	1.047.098.918.816	529.837.227.658	105.483.450.938
Aset Tak Terwujud - Neto Intangible Assets - Net	1.666.666.667	1.916.666.667	-
Taksiran tagihan pajak penghasilan Estimate claim tax	242.314.336	-	-
Aset Pajak Tangguhan - Neto Deferred Tax Assets	6.103.478.473	1.285.367.542	240.469.424
Uang Jaminan Security Deposits	-	-	3.013.200.000
Total Aset Tidak Lancar Total Non-Current Assets	1.188.615.711.558	799.460.519.850	393.136.675.839
Total Aset Total Assets	1.407.734.393.786	896.309.450.876	510.500.276.432

Dalam Rupiah, kecuali disebutkan sebaliknya / Expressed in Rupiah, unless otherwise stated

Laporan Konsolidasi Posisi Keuangan

Consolidated Statement of Financial Position

December 31, 2022

Liabilitas dan Ekuitas Liability and Equity	2022	2021	2020
Liabilitas Jangka Pendek Current Liabilities			
Utang Usaha Trade Payables			
Pihak Ketiga Third Parties	15.723.152.532	19.247.170.185	1.278.033.321
Pihak Berelasi Related Parties	4.218.000.000	-	5.937.180.423
Utang Lain-Lain Other Payables			
Pihak Ketiga Third Parties	302.529.448	654.300.482	103.071.866
Utang Pajak Tax Payables	10.638.891.797	6.106.357.807	1.217.045.220
Beban Akrual Accrued Expenses	2.892.816.445	629.500.000	453.261.339
Uang Muka Penjualan Advances from Customers	10.402.805.375	171.471.767	1.070.137.467
Pinjaman Jangka Pendek Short-term loans	-	25.000.000.000	25.000.000.000
Liabilitas Jangka Panjang Jatuh Tempo dalam Waktu Satu Tahun Current Portion of Long-term Liabilities	-	-	-
Liabilitas sewa Lease Liabilities	30.275.087.517	22.183.364.267	14.768.004.751
Utang pembiayaan konsumen Consumer financing payables	583.314.546	542.046.266	-
Utang Bank Bank Loans	55.988.317.561	12.663.822.015	-
Total Liabilitas Jangka Pendek Total Current Liabilities	131.024.915.221	87.198.032.789	49.826.734.387
Liabilitas Jangka Panjang Non-Current Liabilities			
Utang Pihak Berelasi Due to a Related Party	3.613.786.228	26.383.028.997	20.884.469.277
Liabilitas Imbalan Kerja Employee Benefits Liability	1.484.396.881	1.038.065.320	289.775.029
Uang muka penjualan Advances from customers	89.075.630.258	-	-
Liabilitas jangka panjang setelah dikurangi bagian yang jatuh tempo dalam waktu satu tahun Long-term liabilities - net of current portion	-	-	-
Liabilitas Sewa Lease Liabilities	242.004.704.725	147.618.985.245	26.277.312.909
Utang Pembiayaan Konsumen Consumer Financing Payables	50.569.168	633.883.714	-
Utang Bank Bank Loans	327.753.393.233	117.482.055.905	-
Total Liabilitas Jangka Panjang Total Non-Current Liabilities	663.982.480.493	293.156.019.181	47.451.557.215
Total Liabilitas Total Liabilities	795.007.395.714	380.354.051.970	97.278.291.602

Dalam Rupiah, kecuali disebutkan sebaliknya Expressed in Rupiah, unless otherwise stated

Laporan Konsolidasi Posisi Keuangan

Consolidated Statement of Financial Position

December 31, 2022

Ekuitas Equity	2022	2021	2020
Ekuitas yang Dapat Diatribusikan Kepada Pemilik Entitas Induk Equity Attributable to the Owner of the Parent Entity			
Modal dasar - 6.030.000.000 saham dengan nilai nominal Rp 100 per saham Authorized - 6.030.000.000 shares at par value of Rp 100 per share			
Modal ditempatkan dan disetor - 2.255.321.287 (2021: 2.050.292.286) saham dengan nilai nominal Rp 100 per saham Issued and paid 2.255.321.287 (2021: 2.050.292.286) shares at par value of Rp 100 per share	225.532.128.700	205.029.228.600	194.707.700.000
Tambahan Modal Disetor Additional Paid-In Capital	267.141.192.041	249.508.697.451	188.611.678.711
Selisih Nilai Transaksi Entitas Sepengendali Difference in Value from Transactions of Entities Under Common Control	2.905.639.379	2.905.639.379	-
Saldo Laba Retained Earnings	114.736.903.794	56.195.548.225	30.273.869.407
Sub-Total Sub-Total	610.315.863.914	513.639.113.655	413.593.248.118
Kepentingan Non-Pengendali Non-Controlling Interest	2.411.134.158	2.316.285.251	(371.263.288)
Total Ekuitas Total Equity	612.726.998.072	515.955.398.906	413.221.984.830
Total Liabilitas dan Ekuitas Total Liabilities and Equity	1.407.734.393.786	896.309.450.876	510.500.276.432

Dalam Rupiah, kecuali disebutkan sebaliknya Expressed in Rupiah, unless otherwise stated

Laporan Konsolidasi Laba Rugi

Consolidated Statements of Profit or Loss

December 31, 2022

Laporan Konsolidasi Laba Rugi <i>Consolidated Statements of Profit or Loss</i>	2022	2021	2020
Pendapatan Usaha - Neto Net Revenue	461.252.677.984	390.957.116.885	47.504.673.355
Beban Pokok Pendapatan Cost of Revenue	(352.488.820.130)	(339.277.882.390)	(20.265.751.695)
Laba Bruto Gross Profit	108.763.857.854	51.679.234.495	27.238.921.660
Beban Pemasaran Marketing Expenses	(122.952.345)	(66.512.380)	(246.666.415)
Beban Umum dan Administrasi General and Administrative Expenses	(49.757.260.853)	(32.835.559.064)	(12.946.981.847)
Penghasilan Lain-lain - Neto Other Income - Net	33.874.418.349	2.269.471.903	(183.962.466)
Beban Pajak Final Final Tax Expenses	(4.349.940)	(10.515.023)	(51.161.838)
Laba Usaha Operating Profit	92.753.713.065	21.036.119.931	13.810.149.094
Penghasilan Keuangan Finance Income	6.469.297.610	20.826.542.443	16.086.230.329
Beban Keuangan Finance Costs	(45.044.945.020)	(17.368.545.553)	(26.535.745.042)
Laba Sebelum Pajak Penghasilan Profit Before Income Tax	54.178.065.655	24.494.116.821	3.360.634.381
Manfaat Pajak Penghasilan Income Tax Benefit - Net			
Kini Current	(564.481.940)	(758.905.161)	(2.489.932.720)
Tangguhan Deferred	4.832.642.528	1.073.774.668	53.619.038
Manfaat Pajak Penghasilan - Neto Income Tax Benefit - Net	4.268.160.588	314.869.507	(2.436.313.682)
Laba Neto Tahun Berjalan Net Profit for the Year	58.446.226.243	24.808.986.328	924.320.699

Dalam Rupiah, kecuali disebutkan sebaliknya Expressed in Rupiah, unless otherwise stated

Laporan Konsolidasi Laba Rugi

Consolidated Statements of Profit or Loss

December 31, 2022

Penghasilan Komprehensif Lain <i>Other Comprehensive Income</i>	2022	2021	2020
Pos yang Tidak Akan Direklasifikasi ke Laba Rugi <i>Items That Will Not be Reclassified as Profit or Loss</i>			
Pengukuran Kembali dari Liabilitas Imbalan Kerja <i>Remeasurements of Employee Benefits Liability</i>	66.052.712	131.257.045	(19.178.565)
Pajak Penghasilan Terkait <i>Related Income Tax</i>	(14.531.597)	(28.876.550)	4.219.284
Penghasilan Komprehensif Lain - setelah pajak <i>Other Comprehensive Income - Net of Tax</i>	51.521.115	102.380.495	(14.959.281)
Total Laba Komprehensif Tahun Berjalan <i>Total Comprehensive Income for the Year</i>	58.497.747.358	24.911.366.823	909.361.418
Laba Neto Tahun Berjalan yang Diatribusikan Kepada <i>Net Profit for the Year Attributable to</i>			
Entitas Induk <i>Parent Entity</i>	58.489.834.454	25.819.298.323	2.209.353.861
Kepentingan Non-Pengendali <i>Non-Controlling Interests</i>	(43.608.211)	(1.010.311.995)	(1.285.033.162)
Total Laba Neto Tahun Berjalan <i>Total Net Income for the Year</i>	58.446.226.243	24.808.986.328	924.320.699
Total Laba Komprehensif Tahun Berjalan Distribusikan Kepada <i>Total Comprehensive Income for the Year Attributable to</i>			
Entitas Induk <i>Parent Entity</i>	58.541.355.569	25.921.678.818	2.194.394.580
Kepentingan Non-Pengendali <i>Non-Controlling Interests</i>	(43.608.211)	(1.010.311.995)	(1.285.033.162)
Total Laba Komprehensif Tahun Berjalan <i>Total Comprehensive Income for the Year</i>	58.497.747.358	24.911.366.823	909.361.418
Laba Neto per Saham yang Dapat Diatribusikan Kepada Pemilik Entitas Induk <i>Earnings per Share Attributable to Owners of the Parent Entity</i>			
Saham Dasar <i>Basic Shares</i>	28,29	13,14	0,47
Saham Dilusian <i>Diluted Shares</i>	28,29	13,14	0,47

Dalam Rupiah, kecuali disebutkan sebaliknya Expressed in Rupiah, unless otherwise stated

Laporan Konsolidasi Aliran Kas

Consolidated Statements of Cash Flow

December 31, 2022

Consolidated Statements of Profit or Loss <i>Consolidated Statements of Profit or Loss</i>	2022	2021	2020
Kas Neto Diperoleh dari Aktivitas Operasi			
Net Cash Flow Provided by Operating Activities	55.297.950.779	78.619.428.238	(17.986.739.739)
Kas Neto Digunakan untuk Aktivitas Investasi			
Net Cash Flow used in Investing Activities	(329.276.853.510)	(264.296.140.153)	(26.202.577.965)
Kas Neto Diperoleh dari Aktivitas Pendanaan			
Net Cash Flow Provided by Financing Activities	284.342.203.816	170.029.692.642	64.024.800.847
Kenaikan (Penurunan) Neto Kas dan Bank			
Net Increase (Decrease) Cash on Hand and in Banks	10.363.301.085	(15.647.019.273)	19.835.483.143
Kas dan Bank Awal Tahun			
Cash on Hand and in Banks at Beginning of Year	10.565.474.157	26.212.493.430	6.377.010.287
Kas dan Bank Akhir Tahun			
Cash on Hand and in Banks at End of Year	20.928.775.242	10.565.474.157	26.212.493.430

Dalam Rupiah, kecuali disebutkan sebaliknya Expressed in Rupiah, unless otherwise stated

Rasio Keuangan Perseroan

Company Financial Ratios

2020-2022

Perhitungan Adjusted EBITDA (IDR) <i>Perhitungan Adjusted EBITDA (IDR)</i>	2022	2021	2020
Laba Tahun Berjalan <i>Profit of Current Period</i>	58.446.226.243	24.808.986.328	909.361.419
Penyusutan & Amortisasi <i>Devaluations & Amortizations</i>	59.534.944.484	33.394.272.109	23.519.920.158
Bunga <i>Interest</i>	45.044.945.020	17.368.545.553	13.144.240.108
Pajak <i>Tax</i>	4.268.160.588	314.869.507	2.436.313.682
EBITDA yang Telah Disesuaikan <i>Adjusted EBITDA</i>	152.288.657.549	54.430.392.040	40.009.835.367

Rasio Keuangan <i>Financial Ratios</i>	2022	2021	2020
Aset Lancar/Liabilitas Jangka Pendek <i>Current Assets/Current Liabilities</i>	1,67	1,11	2,36
Aset Tidak Lancar/Liabilitas Jangka Panjang <i>Non-Current Assets/Non-Current Liabilities</i>	1,79	2,73	8,29
Acid Test Ratio <i>Acid Test Ratio</i>	0,95	1,07	0,95
Jumlah Liabilitas/Jumlah Aset <i>Total Liability/Total Asset</i>	0,56	0,42	0,19
Jumlah Liabilitas/Jumlah Ekuitas <i>Total Liability/Total Equity</i>	1,29	0,74	0,24
Jumlah Laba Sebelum Pajak/Jumlah Aset <i>Total Profit before Tax/Total Asset</i>	0,03	0,03	0,01
Jumlah Laba Sebelum Pajak/Jumlah Ekuitas <i>Total Profit before Tax/Total Equity</i>	0,08	0,05	0,01

Rasio Keuangan Perseroan

Company Financial Ratios

2020-2022

Rasio Pertumbuhan (%) Growth Ratio (%)	2022	2021	2020
Pendapatan Usaha Operating Revenue	18%	722,99%	29,68%
Laba Kotor Gross Profit	110,46%	89,73%	30,10%
Laba Usaha Operating Profit	340%	52,32%	20,10%
Jumlah Aset Total Asset	57,06%	75,57%	21,73%
Jumlah Liabilitas Total Liability	109,02%	291,00%	-74,85%
Jumlah Ekuitas Total Equity	18,75%	24,86%	1168,52%

Rasio Usaha (%) Operating Ratio(%)	2022	2021	2020
Laba Kotor/Pendapatan Usaha Gross Profit/Operating Revenue	23,58%	13,22%	57,34%
Adjusted EBITDA/Pendapatan Usaha Adjusted EBITDA/Operating Revenue	33,02%	13,92%	84,22%
Laba Usaha/Pendapatan Usaha Operating Profit/Operating Revenue	20,11%	5,38%	29,07%
Laba Usaha/Jumlah Ekuitas Operating Profit/Total Equity	15,14%	4,08%	3,34%
Laba Bersih/Pendapatan Usaha Net Profit/Operating Revenue	12,67%	6,35%	1,95%
Laba Bersih/Jumlah Ekuitas (ROE) Net Profit/Total Equity (ROE)	9,54%	4,81%	0,22%
Laba Bersih/Jumlah Aset (ROA) Net Profit/Total Asset (ROA)	4,15%	2,77%	0,18%

Stock Overview

Ikhtisar Saham

Perseroan tercatat di Bursa Efek Indonesia pada tanggal 30 Desember 2020 dengan kode WIFI. Sepanjang tahun 2022 tercatat rata-rata volume perdagangan saham harian sebesar 137.795.993 lembar saham dengan harga saham penutupan pada 30 Desember 2022 sebesar Rp. 130 / lembar saham. Sementara total saham yang beredar sampai dengan 31 Desember 2022 adalah sejumlah 2.255.321.287 lembar saham dengan total kapitalisasi pasar sebesar Rp. 293.191.767.310

The company was listed in Indonesia Stock Exchange with ticker code WIFI on December 30, 2020. In 2022, the average of daily trading volume of shares traded was recorded at 137,795,993 shares with the closing price (31 December 2022) at IDR 130 per share. Meanwhile, the total shares available until 31 December 2022 was recorded at 2,255,321,287 shares with a total market capitalization of IDR 293,191,767,310.

Tanggal Pencatatan
Date of Listing

30 Dec 2020

Harga Tertinggi 2022
Highest Price 2022

640

Harga Terendah 2022
Lowest Price

130

Harga Penutupan
30 Desember 2022
Closing Price
30 December 2022

130

Rata-rata Volume
Perdagangan Harian 2022

Daily Average Trading Volume

137.795.993

Kapitalisasi Pasar
30 Desember 2022
Market Capitalization
30 December 2022

293.191.767.310

Grafik Harga Saham 2022

Stock Price Chart 2022

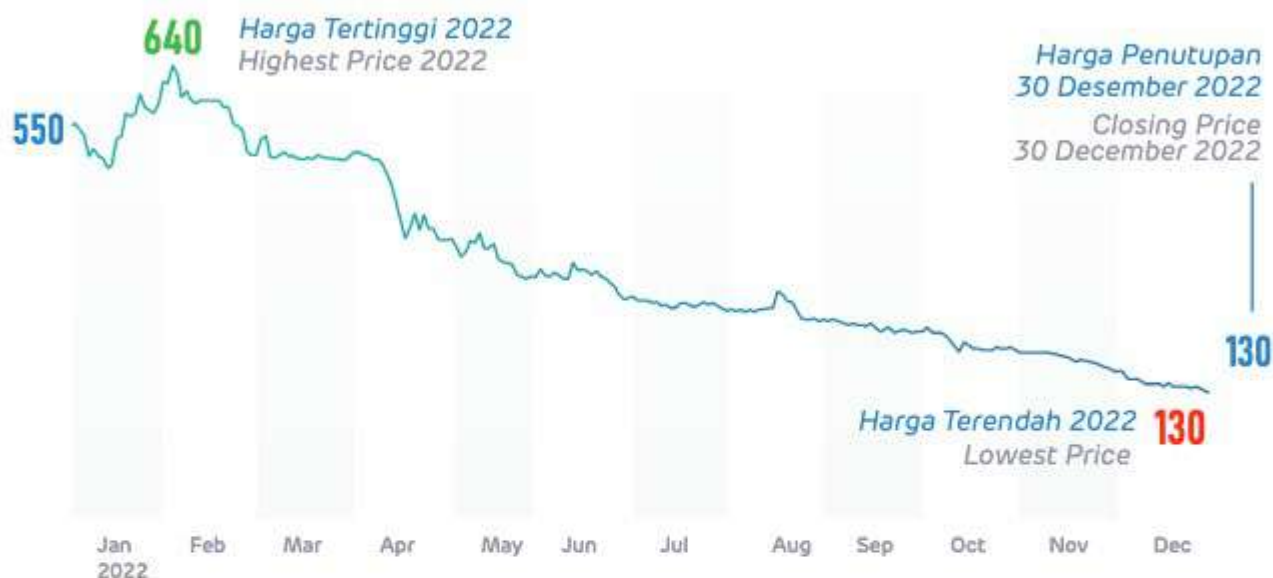

Corporate Action

Aksi Korporasi

Perseroan pada tahun 2022 melakukan aksi korporasi :

- Pada tanggal 02 November 2022 melaksanakan RUPS LB atas penambahan modal melalui mekanisme Penambahan Modal Tanpa Hak Memesan Efek Terlebih Dahulu (PMTHMETD). Penambahan modal telah disetujui oleh mayoritas pemegang saham independen.

The company in 2022 took corporate actions :

- On November 02, 2022, held an EGMS to increase capital through the mechanism of Capital Increase without Pre-emptive Rights (PMTHMETD). The capital increase was approved by the majority of independent shareholders.

02

LAPORAN
MANAJEMEN
MANAGEMENT REPORT





LAPORAN DEWAN KOMISARIS

Board of Commissioners Report

Pemegang Saham dan Pemangku Kepentingan yang kami hormati, atas rahmat Tuhan yang Maha Esa, Kami sampaikan puji dan syukur atas pencapaian PT Solusi Sinergi Digital Tbk atau Surge, yang sudah melewati tahun 2022 dengan

Esteemed shareholders and stakeholders, By the grace of God Almighty, we express our gratitude and praise for the achievements of PT Solusi Sinergi Digital Tbk or Surge, which has passed through 2022 with a good performance record. Through this

pencatatan kinerja yang baik. Melalui Laporan Tahunan ini, kami sampaikan Laporan Tahunan Perseroan sebagai bentuk pertanggungjawaban dalam pengelolaan Perseroan sepanjang tahun buku 2022.

Pada kesempatan ini, izinkan saya mewakili jajaran Dewan Komisaris untuk menyampaikan laporan kinerja Perseroan yang telah dijalankan sepanjang tahun 2022, yang mengacu pada prinsip keterbukaan, transparansi, serta kepatuhan.

Sebagai salah satu pelaku bisnis di industri infrastruktur jaringan, media periklanan, serta layanan digital yang terintegrasi, kami bersyukur bahwa Perseroan mampu meningkatkan kinerjanya pada tahun 2022 dimana pertumbuhan pendapatan dikontribusikan dari berbagai lini bisnis yang dijalankan perseroan baik pilar bisnis konektivitas, periklanan dan media, serta layanan teknologi. Perseroan mencatat pertumbuhan yang signifikan pada pendapatan dan laba bersih pada tahun berjalan.

Sebagai penyedia ekosistem digital terintegrasi, Perseroan telah menyelesaikan dan mengoperasikan jaringan serat optik di sepanjang jalur rel kereta api di Pulau Jawa sebagai pilar bisnis yang mengakselerasi dan mendukung pilar bisnis perseroan lainnya. Sejalan dengan peningkatan kebutuhan konektivitas masyarakat, Perseroan senantiasa terus berkomitmen untuk menghadirkan layanan konektivitas yang handal dan terjangkau bagi masyarakat.

Sebagai perusahaan tercatat di pasar modal Indonesia, kami pun selalu mengikuti semua kebijakan yang disyaratkan oleh OJK, juga regulasi dari badan-badan otoritas lainnya demi memenuhi tata kelola perusahaan dengan standar yang baik dan terpercaya.

Dewan Komisaris bertanggung jawab untuk mengawasi kinerja Manajemen dan Direksi. Dewan Komisaris menilai bahwa Direksi Perseroan telah menanggapi segala tantangan

Annual Report, we would to publish our performance as a part of accountability in managing the Company throughout the 2022.

On this occasion, allow me to represent the Board of Commissioners to present this Company's performance report that has been carried out throughout the financial year 2022, which refers to the principles, transparency, and compliance.

As one of the players in the network infrastructure industry, advertising media, and integrated digital services, we are grateful that the Company was able to improve its performance in 2022, where revenue growth was contributed from various business lines run by the Company, both in the connectivity, advertising and media, and technology service pillars. The Company recorded significant growth in revenue and net profit in the current year.

As a provider of an integrated digital ecosystem, the Company has completed and operated an optical fiber network along the railway line in Java Island as a business pillar that accelerates and supports other business pillars of the Company. In line with the increasing connectivity needs of the community, the Company is committed in providing reliable and affordable connectivity services for the public.

As a publicly listed company in the Indonesian capital market, we always comply with all policies required by the OJK, as well as regulations from other authorities, in order to fulfill corporate governance with good and reliable standards.

The Board of Commissioners is responsible for overseeing the performance of the Management and Directors. The Board of Commissioners considers that the Company's Directors have responded to all challenges through business prospect planning and strategies to carefully consider business opportunities in order to achieve the Company's business targets, both short-term



melalui perencanaan prospek usaha dan strategi agar bisa mencermati peluang usaha secara seksama, demi mencapai target usaha perseroan, baik jangka pendek, maupun jangka panjang.

Dari sisi kinerja keuangan, Dewan Komisaris menilai Direksi berhasil mencatatkan peningkatan kinerja Perseroan dan entitas anak perusahaan pada tahun 2022 dengan membukukan pendapatan usaha bersih sebesar Rp 461,2 miliar, mengalami kenaikan sebesar 18% dibandingkan tahun 2021, yang tercatat sebesar Rp 390,9 miliar.

Dewan Komisaris selalu berkoordinasi dengan seluruh pihak yang berkepentingan atas berjalannya Perseroan, terutama Direksi untuk mengoptimalkan kinerja berikut sumber daya manusianya. Koordinasi ini berupa pengawasan terhadap jalannya bisnis Perseroan, maupun dengan memberikan masukan, pandangan, serta kritik yang membangun secara langsung dalam rapat gabungan Dewan Komisaris dan Direksi yang dilakukan setiap kuartal.

Sepanjang tahun 2022, Dewan Komisaris telah memberikan pendapat, saran, dan nasihat untuk menunjang pelaksanaan tugas dan tanggung jawab Direksi dalam mengelola Perseroan yang disampaikan dalam rapat koordinasi. Pertemuan ini dilakukan secara berkala pada setiap triwulan dengan

and long-term.

In terms of financial performance, the Board of Commissioners assessed that the Directors successfully recorded an improvement in the Company's and subsidiary entities' performance in 2022 by recording net operating revenue of Rp 461.2 billion, an increase of 18% compared to 2021, which was recorded at Rp 390.9 billion.

The Board of Commissioners always coordinates with all parties involved in the operation of the Company, especially the Directors, to optimize the performance of the Company and its human resources. This coordination is in the form of oversight of the Company's business, as well as by providing input, views and constructive criticism directly in the joint meeting of the Board of Commissioners and the Board of Directors held every quarter.

Throughout 2022, the Board of Commissioners provided opinions, suggestions, and advice to support the implementation of the duties and responsibilities of the Directors in managing the Company, which were conveyed in coordination meetings. These meetings are held regularly every quarter to discuss the Company's business strategy and financial reports in accordance with market practices, with the aim of maintaining integrity and transparency.

We realize that the implementation of GCG needs to be fully supported in order to be in line with the company's targets and plans. As the Board of

pembahasan strategi bisnis perseroan dan laporan keuangan Perseroan sesuai dengan praktik di pasar modal dengan tujuan menjaga integritas dan transparansi.

Kami menyadari bahwa penerapan GCG ini harus mendapatkan dukungan secara penuh agar terus sejalan dengan target dan rencana usaha perseroan. Sebagai Dewan Komisaris, Kami menjalankan fungsi pengawasan yang juga melibatkan operasi bisnis Perseroan.

Dalam penerapan Governansi Perusahaan yang Baik (*Good Corporate Governance/GCG*), Dewan Komisaris menilai bahwa Direksi telah menerapkan pelaksanaan Governansi secara konsisten agar Perusahaan dapat menjalankan operasional bisnis sesuai dengan visi dan misi Perseroan, serta peraturan perundang-undangan yang berlaku. Dewan Komisaris mengimbau Direksi agar selalu berupaya meningkatkan kualitas penerapan prinsip-prinsip *Good Corporate Governance* untuk mengurangi setiap potensi penyimpangan, pelanggaran dan kecurangan berikut antisipasi risikonya di kemudian hari.

Kami percaya bahwa kerja sama tim yang solid antara Karyawan, Dewan Direksi, dan Dewan Komisaris adalah kunci pencapaian usaha yang luar biasa. Semoga momentum pertumbuhan pada Perseroan ini dapat terus ditingkatkan dan berkesinambungan demi menyongsong masa depan Perseroan yang lebih baik lagi pada tahun-tahun berikutnya. Kami menyampaikan terima kasih sebesar-besarnya kepada Pemegang Saham, dan para pemangku kepentingan atas dukungan dan partisipasinya dalam membangun Perseroan. Kami juga memberikan apresiasi yang tinggi kepada Direksi, manajemen, dan seluruh karyawan, serta semua pihak yang berkontribusi memberdayakan pikiran, pengalaman, serta kerja keras sepanjang tahun 2022 untuk mencapai kinerja Perseroan sampai seperti sekarang ini.

Commissioners, we carry out a supervisory function that also involves the company's business operations.

In the implementation of Good Corporate Governance (GCG), the Board of Commissioners considers that the Board of Directors has consistently implemented GCG in order for the Company to run its business operations in accordance with the Company's vision and mission, as well as the prevailing laws and regulations. The Board of Commissioners urges the Board of Directors to always strive to improve the quality of the implementation of the principles of Good Corporate Governance to reduce any potential deviations, violations and fraud and anticipate the risks in the future.

We believe that solid teamwork between Employees, the Board of Directors, and the Board of Commissioners is the key to achieving extraordinary business performance. Hopefully, the growth momentum of the Company can continue to be improved and sustainable in order to usher in a better future for the Company in the following years. We express our sincere gratitude to the Shareholders and stakeholders for their support and participation in building the Company. We also give high appreciation to the Board of Directors, management, and all employees, as well as all parties who contribute their ideas, experience, and hard work throughout 2022 to achieve the performance of the Company as it is now.

Atas nama Dewan Komisaris,
On behalf of the Board of Commissioners,

Rudiantara

Komisaris Utama

President Commissioner and Independent Commissioner



Tanda Tangan
Signature



LAPORAN DEWAN DIREKSI

Board of Directors Report

Para Pemegang Saham dan pemangku kepentingan yang terhormat, Tahun 2022 menjadi salah satu *milestone* terbesar dalam perjalanan PT Solusi Sinergi Digital Tbk atau Surge. Sejak awal kami telah mempersiapkan diri menjadi salah satu perusahaan ekosistem digital terbesar di Indonesia.

Our esteemed shareholders and stakeholders, 2022 is one of the biggest milestones in the journey of PT Solusi Sinergi Digital Tbk or Surge. Since the beginning, we have prepared ourselves to become one of the largest digital ecosystem companies in Indonesia. The pandemic

Pandemi menjadi tantangan sekaligus peluang yang menjanjikan bagi perseroan. Kebiasaan masyarakat yang mulai bergeser, dan mengarah kepada aktivitas digital di berbagai lini kehidupan, mempertegas keyakinan perseroan dalam menjalankan misinya sebagai *enabler* dari ekosistem digital Indonesia.

Kami optimis Surge bisa menjadi perusahaan yang berkembang cepat dengan mengandalkan kekuatannya dalam mengintegrasikan ekosistem digital yang dibangun. Sejak Surge 'melantai' di Bursa Efek Indonesia pada akhir tahun 2020, kami yakin Perseroan mampu membantu masyarakat luas dalam hal penyediaan konektivitas, pemenuhan kebutuhan sehari-hari, dan media periklanan serta hiburan yang atraktif.

Dalam kurun waktu 2022, Kondisi Perekonomian Indonesia sudah menunjukkan tanda-tanda pemulihan dan geliat bisnis mulai menunjukkan pertumbuhan yang signifikan. Perseroan juga ikut menyesuaikan diri dalam mengikuti laju pertumbuhan ekonomi yang berjalan semakin cepat pasca pandemik. Di sisi lainnya, kebiasaan baru tetap dipertahankan yang ditunjukkan dengan semakin meningkatnya kebutuhan konektivitas dalam menunjang aktivitas digital dalam berbagai aspek kehidupan. Karena kondisi itulah, PT. Solusi Sinergi Digital Tbk memperkuat perannya sebagai *enabler* dan solusi dalam memenuhi kebutuhan digital masyarakat tersebut.

Tinjauan Makro Ekonomi Pasca Pandemi

Relaksasi Pembatasan Sosial dan mulai pulihnya perekonomian pada sepanjang tahun 2022, berdampak pada konsumsi masyarakat yang kembali meningkat. Selain itu seluruh sektor lapangan usaha juga mengalami pertumbuhan yang positif di sepanjang tahun 2022.

Sepanjang tahun 2022, perekonomian nasional tumbuh sebesar 5,31% dibandingkan tahun sebelumnya. PDB per kapita Indonesia

presented a challenge and an opportunity for the company. The shift in people's habits towards digital activities in various aspects of life has strengthened our belief in carrying out our mission as an enabler of Indonesia's digital ecosystem.

We are optimistic that Surge can become a rapidly growing company by relying on its strength in integrating the built digital ecosystem. Since Surge went public on the Indonesia Stock Exchange at the end of 2020, we believe that the company can help the wider community in terms of providing connectivity, meeting daily needs, and attractive advertising and entertainment media.

In 2022, Indonesia's economic conditions have shown signs of recovery, and business growth is showing significant growth. The company is also adapting to follow the fast-paced economic growth post-pandemic. On the other hand, new habits are maintained, as evidenced by the increasing need for connectivity to support digital activities in various aspects of life. Because of these conditions, PT. Solusi Sinergi Digital Tbk strengthens its role as an enabler and solution in meeting these digital needs of the community.

Macro-Economic Review During Post Pandemic

The relaxation of social restrictions and the recovery of the economy throughout 2022 has had an impact on the increased consumption of the community. In addition, all business sectors have also experienced positive growth throughout 2022. Throughout 2022, the national economy grew by 5.31% compared to the previous year. Indonesia's GDP per capita increased to Rp 71 million (or the equivalent of US\$4,783.9), higher than the GDP per capita in 2021 of Rp. 62.2 million. This economic performance is inseparable from the economy that is running much faster post-pandemic. The improved macroeconomic conditions that show recovery also have an impact on the



meningkat menjadi Rp 71 juta (atau setara dengan US\$4.783,9), lebih tinggi dari PDB per kapita pada tahun 2021 yang sebesar Rp. 62,2 juta. Kinerja perekonomian ini tidak lepas dari roda ekonomi yang berjalan jauh lebih cepat pasca pandemi. Kondisi perekonomian yang secara makro membaik dan menunjukkan pemulihan, tentunya juga berdampak kepada bisnis perseroan baik pada sektor telekomunikasi, periklanan, maupun layanan digital lainnya.

Tinjauan Industri

Menurut data Asosiasi Pengusaha Jasa Internet Indonesia (APJII), pengguna internet di Indonesia terus bertumbuh dari waktu ke waktu. Jumlah pengguna internet pada tahun 2022 telah mencapai 215,6 juta pengguna atau setara 78,19% dari total populasi Indonesia yang sebanyak 275,77 juta jiwa. Jumlah pengguna internet ini meningkat 2,67% dibandingkan pada tahun 2021. Tren ini akan terus meningkat ke depan seiring dengan kebutuhan digital masyarakat yang terus meningkat dari tahun ke tahun.

Penetrasi digital diyakini masih akan berlanjut dengan pertumbuhan yang cukup agresif karena gaya hidup setelah pandemi. Konsumsi data masyarakat pun semakin meningkat seiring dengan adopsi digital masyarakat yang makin membaik. Berbagai kebutuhan masyarakat yang semakin beragam menuntut pemanfaatan infrastruktur digital yang lebih

company's business, both in the telecommunications, advertising, and other digital service sectors.

Market Review

According to data from the Indonesian Internet Service Providers Association (APJII), internet usage in Indonesia continues to grow over time. The number of internet users in 2022 has reached 215.6 million users, or equivalent to 78.19% of Indonesia's total population of 275.77 million people. This number of internet users increased by 2.67% compared to 2021. This trend will continue to increase in line with the increasing digital needs of society from year to year.

Digital penetration is believed to continue with aggressive growth due to post-pandemic lifestyle. The consumption of data by society is also increasing in line with the improving digital adoption of society. Various diverse needs of society demand better digital infrastructure utilization to achieve efficiency and effectiveness in the economy. In an effort to accelerate digital transformation, the Ministry of Communication and Information Technology collaborates with stakeholders, including various telecommunications industry players, to expand internet infrastructure.

baik dalam mencapai efisiensi dan efektivitas pada perekonomian.

Dalam upaya mempercepat transformasi digital, Kementerian Komunikasi dan Informatika menggandeng para pemangku kepentingan, termasuk berbagai pelaku industri telekomunikasi untuk perluasan infrastruktur internet.

Kinerja Perseroan

Kami percaya dengan visi dan misi yang sejalan antara Direksi, Komisaris, dan seluruh stakeholder, Perseroan dapat mencapai kinerja terbaiknya dan mengoptimalkan potensi ekosistem digital yang dimiliki. Sejak menawarkan 156.558.200 lembar saham di Bursa Efek Indonesia (BEI) dengan kode saham WIFI, perseroan berkembang dan berfokus kepada tiga pilar usaha, yakni: pemenuhan konektivitas melalui jaringan serat optik handal dan aman, media periklanan dan hiburan yang atraktif, pengembangan teknologi, serta *warehouse management*.

Saat ini perseroan berfokus dalam menjalankan operasional infrastruktur fiber optik yang handal, dan berkapasitas besar di sepanjang 4.000 km jalur rel kereta di Pulau Jawa bekerjasama dengan PT Kereta Api Indonesia (Persero), yang kami harapkan dapat membantu pemenuhan kebutuhan akan konektivitas internet yang handal dan terjangkau oleh seluruh lapisan masyarakat di pulau Jawa. Selain itu perseroan juga mengoperasikan jaringan infrastruktur serat optik pada jalan provinsi serta jalan tol Pulau Jawa, sehingga keseluruhan jaringan yang dioperasikan perseroan secara mencapai 5.724 km.

Kehandalan konektivitas yang dibangun perseroan dengan mengkombinasikan jaringan serat optik pada rel kereta-jalan tol-jalan provinsi menjadi kunci utama bagi perseroan dalam memenangkan persaingan bisnis ke depan yang menghadirkan solusi konektivitas yang handal dan efisien. Kehandalan konektivitas ini juga turut mendukung pilar bisnis perseroan lainnya seperti periklanan dan

Company Performance

We believe that with a vision and mission aligned between the Board of Directors, Board of Commissioners, and all stakeholders, the Company can achieve its best performance and optimize its digital ecosystem potential. Since offering 156,558,200 shares on the Indonesia Stock Exchange (IDX) with the stock code WIFI, the Company has developed and focused on three business pillars: providing connectivity through reliable and secure fiber optic networks, attractive advertising and entertainment media, technology development, and warehouse management.

Currently, the Company is focused on operating a reliable and large-capacity fiber optic infrastructure along a 4,000 km railway line in Java in cooperation with PT Kereta Api Indonesia (Persero), which we hope will help meet the need for reliable and affordable internet connectivity for all layers of society in Java. In addition, the Company also operates a fiber optic infrastructure network on provincial and toll roads in Java, so that the overall network operated by the Company reaches 5,724 km.

The reliability of connectivity built by the company by combining Fiber Optic Networks on railway-highway-provincial roads is the key to winning future business competition by offering reliable and efficient connectivity solutions. This reliability of connectivity also supports the company's other business pillars such as advertising and digital media, fulfillment center management, and other digital services. Synergy between all business pillars is absolutely necessary in presenting a business model combination that can be quickly adopted with unlimited growth potential.

The company has also maintained and improved its revenue performance in the connectivity, advertising media, and digital product service segments, where all of these efforts have a significant impact on the

media digital, pengelolaan *fulfillment center* serta penyediaan layanan digital lainnya. Sinergi antara seluruh pilar bisnis mutlak diperlukan dalam menghadirkan kombinasi model bisnis yang dapat diadopsi dengan cepat dan potensi pertumbuhan yang tidak terbatas.

Perseroan juga telah mempertahankan dan meningkatkan kinerja pendapatannya baik pada segmen bisnis konektivitas, media periklanan, serta layanan produk digital, dimana seluruh upaya ini berdampak signifikan pada peningkatan pendapatan perseroan pada tahun 2022 sebesar 18% menjadi Rp 461,2 Miliar dibandingkan pendapatan pada tahun sebelumnya yang hanya mencapai Rp 390,9 Miliar. Pada laba bersih perseroan berhasil membukukan pertumbuhan sebesar 136% menjadi Rp58,4 Miliar pada tahun 2022, dari sebelumnya Rp 24,8 Miliar pada tahun 2021.

Perseroan optimis dapat terus meningkatkan kinerjanya ke depan serta meningkatkan layanan yang dapat menjangkau lebih dari 140 juta penduduk dengan berbagai layanan yang dibutuhkan sehari-hari baik pemenuhan kebutuhan akan konektivitas, pemenuhan barang kebutuhan sehari-hari melalui ekosistem *fulfillment center*, maupun media dan periklanan berkualitas. Dengan kombinasi pilar bisnis Surge tersebut diharapkan dapat memberikan kontribusi pendapatan dan pertumbuhan yang eksponensial serta berkesinambungan ke depan.

Penerapan Strategi di 2023

Fokus Perseroan untuk tahun 2023 adalah optimalisasi ekosistem digital dalam mencapai pertumbuhan yang berkelanjutan. Dengan beroperasinya jaringan serat optik *Java Backbone* secara penuh, perseroan berfokus untuk menghadirkan konektivitas yang handal dan terjangkau, Perseroan bekerjasama dengan berbagai *stakeholder* di industri telekomunikasi seperti *Internet Service Provider (ISP)*, *Cloud Provider*, *Tower Company*, *Telco Provider*, maupun lainnya.

company's revenue growth in 2022 of 18% to IDR 461.2 billion compared to the previous year's revenue of IDR 390.9 billion. The company recorded a net profit growth of 136% to IDR 58.4 billion in 2022, from IDR 24.8 billion in 2021.

The company is optimistic that it can continue to improve its performance in the future and increase its services to reach more than 140 million people with various daily needs, whether it's meeting the need for connectivity, daily necessities through the fulfillment center ecosystem, or high-quality media and advertising. With the combination of Surge business pillars, it is expected to provide exponential and sustainable revenue and growth contributions in the future.

Strategy Implementation in 2023

The focus of the company for 2023 is to optimize its digital ecosystem to achieve sustainable growth. The company aims to provide reliable and affordable connectivity by fully operating its Java Backbone fiber optic network, while also collaborating with various stakeholders in the telecommunications industry such as ISPs, cloud providers, tower companies, telco providers, and others.

The company has prepared several business models to accelerate the adoption of connectivity services and the development of the digital ecosystem in Indonesia.

Business Outlook

The prospects of the digital economy in Indonesia are expected to be significant, especially with the recovery of economic activities post-pandemic and the shift in people's lifestyles from offline to online and vice versa. The fixed broadband internet market in Indonesia has a great potential to grow and develop in the future, given the high demand for digital services. The current fixed broadband penetration rate in Indonesia is around 15%, which is relatively low compared to other Southeast Asian countries.

Sejauh ini Perseroan sudah menyiapkan sejumlah model bisnis untuk mengoptimalkan percepatan adopsi pasar dari layanan konektivitas sekaligus percepatan pengembangan ekosistem digital di Indonesia.

Prospek Usaha

Perseroan melihat bahwa potensi ekonomi digital akan semakin besar ke depan, terutama dengan pulihnya aktivitas perekonomian pasca pandemi dan pergeseran pola hidup masyarakat dari *offline* ke *online* maupun sebaliknya dari *online* ke *offline*. Tidak terlepas dari tingginya pertumbuhan kebutuhan digital, pasar *internet fixed broadband* di Indonesia memiliki potensi yang sangat besar untuk tumbuh dan berkembang ke depan seiring peningkatan kebutuhan konektivitas. Per tahun 2022, tingkat penetrasi *fixed broadband* di Indonesia sekitar 15%, relatif rendah dibandingkan negara-negara Asia Tenggara lainnya.

Dengan infrastruktur konektivitas *Java Backbone* perseroan yang telah beroperasi secara penuh, akan membantu memenuhi kebutuhan digital masyarakat dengan penyediaan konektivitas yang handal, aman, dan terjangkau. Selain itu dengan infrastruktur penunjang lainnya seperti *Edge Data Center*, Ekosistem *Free WiFi*, serta penyediaan media hiburan berkualitas akan memenuhi kebutuhan *user experience* yang lebih baik.

Penerapan Tata Kelola Perusahaan yang Baik

Perseroan senantiasa mengimplementasikan Tata Kelola Perusahaan yang Baik (GCG) di seluruh aspek. Secara konsisten kami menjunjung tinggi penerapan prinsip-prinsip transparansi, akuntabilitas, tanggung jawab, independensi, dan kesetaraan/kewajaran, juga terus melakukan pengembangan tata kelola yang lebih baik dan konsisten menjalankan pilar bisnis utama perseroan. Kami juga telah memperkuat *Whistle Blowing System* dalam memperkuat GCG perseroan. Kami berharap penerapan ini mampu memperkuat posisi perusahaan dalam mencapai kinerja pertumbuhan yang berkelanjutan, juga meningkatkan nilai tambah kepada para pemangku kepentingan.

With the *Java Backbone* connectivity infrastructure operated by the company will help meet the digital needs of the people by providing reliable, secure, and affordable connectivity. Other supporting infrastructure such as *Edge Data Centers*, *Free Wifi* ecosystem, and high-quality entertainment media will also improve the user experience.

Good Corporate Governance Implementation

The company consistently implements Good Corporate Governance (GCG) in all aspects. We consistently uphold the principles of transparency, accountability, responsibility, independence, and fairness/equity, and continuously develop better governance practices while remaining committed to the company's core business pillars. We have also strengthened our Whistleblowing System to reinforce the company's GCG. We hope that this implementation will strengthen the company's position in achieving sustainable growth performance and add value to all stakeholders.

All of the company's business activities are based on GCG principles referring to regulations issued by the regulator, the Financial Services Authority Regulation (POJK). We carefully monitor all company business activities related to the violation reporting system. From an internal audit perspective, we actively and openly improve and publicize our governance development programs.

Our Appreciation

We would like to express our gratitude to our shareholders and stakeholders for their trust and support. We also extend our highest appreciation to the entire Board of Commissioners, Board of Directors, management, employees, and business partners of Surge who have consistently supported the company to continue to grow, innovate, and become the leading digital ecosystem company in Indonesia.

Seluruh aktivitas bisnis Perseroan berlandaskan pada prinsip-prinsip GCG yang merujuk kepada peraturan yang diterbitkan oleh regulator, yaitu Peraturan Otoritas Jasa Keuangan (POJK). Terkait sistem pelaporan pelanggaran, kami sangat memperhatikan secara seksama seluruh aktivitas bisnis Perusahaan. Dari sisi audit internal, kami senantiasa berbenah dengan lebih aktif dan terbuka untuk menyiarkan program-program kami terkait pengembangan tata kelola.

Apresiasi Kami

Pada kesempatan ini, kami ingin menyampaikan rasa terima kasih kami kepada pemegang saham dan pemangku kepentingan atas kepercayaan dan dukungannya selama ini. Apresiasi yang setinggi-tingginya juga kami sampaikan kepada segenap jajaran Dewan Komisaris, jajaran Dewan Direksi, manajemen, karyawan, dan mitra bisnis dari Surge yang senantiasa mendukung Perseroan untuk terus berkembang, berinovasi, dan menjadi perusahaan ekosistem digital terdepan di Indonesia.

Atas nama Dewan Direksi,
On behalf of the Board of Directors,

Hermansjah Haryono

Direktur Utama
President Director

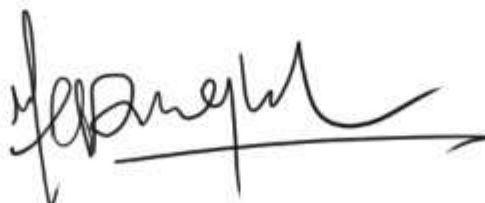

Tanda Tangan
Signature

03

PROFILE PERSEROAN

COMPANY PROFILE





Profil Perseroan

Company Profile

In a Nutshell

Riwayat Singkat Perseroan

Perseroan didirikan berdasarkan hukum Negara Republik Indonesia dan berkedudukan di Jakarta Selatan. Perseroan pertama kali didirikan dengan nama "PT Lucaffé Indonesia" sebagaimana termaktub dalam Akta Pendirian Perseroan Terbatas PT Lucaffé Indonesia No. 21 tanggal 6 September 2012 yang dibuat di hadapan Humberg Lie, S.H., S.E., M.Kn., Notaris di Jakarta Utara. Kegiatan usaha Perseroan berfokus pada infrastruktur jaringan serat optik, produk dan layanan digital, Teknologi dan Advertising media.

Surge pertama kali menawarkan sahamnya kepada publik dan tercatat di Bursa Efek Indonesia sejak 30 Desember 2020 dengan kode saham WIFI.

The Company was founded under the laws of the Republic of Indonesia and is situated in South Jakarta. The company was established under the name of "PT Lucaffé Indonesia" as stated in the Deed of Establishment of PT Lucaffé Indonesia Number 21, dated September 6th 2012, drawn up in the presence of Humberg Lie, S.H., S.E., M.Kn., Notary in North Jakarta. The Company's business activities focus on fiber optic network infrastructure, digital products and services, technology, and advertising media.

Surge offered its shares to the public for the first time and was listed on the Indonesia Stock Exchange on 30th December 2020 with the ticker code WIFI.

03 Profil Perseroan

Company Profile

Melihat kebutuhan akan konektivitas yang terus meningkat seiring perkembangan ekosistem digital di Indonesia, Surge melalui anak usaha PT. Integrasi Ekosistem Jaringan ("Weave") bekerjasama dengan PT KAI (Persero) melalui proyek pengembangan jaringan serat optik sepanjang rel kereta di Pulau Jawa. Pengembangan infrastruktur ini diharapkan dapat memenuhi kebutuhan konektivitas bagi seluruh penduduk pulau Jawa dan kedepannya Perseroan juga akan melebarkan jangkauannya ke pulau Sumatera. Pada tahun 2019, KAI dan Weave menandatangani kontrak jangka panjang untuk pemasangan, pengoperasian dan pengelolaan serat optik sepanjang rel kereta milik KAI.

Perusahaan memperkuat komitmen untuk menumbuhkan bisnis yang berkelanjutan yang mana saat ini telah berkembang pada pembangunan jaringan serat optik pada jalan tol dan jalan raya sehingga total jaringan serat optik yang telah beroperasi saat ini mencapai 5.724km, Surge dapat membantu dan berkontribusi untuk Indonesia terutama dalam pengembangan ekosistem digital, peningkatan kualitas pendidikan dan layanan publik, serta perkembangan ekonomi digital di Indonesia.

Because of the increasing need for connectivity in line with the development of the digital ecosystem in Indonesia, Surge through its subsidiary PT. Integrasi Jaringan Ekosistem ("Weave") is collaborating with PT KAI (Persero) through a fiber optic network development project along railroad tracks on Java Island. This infrastructure development is expected to meet the connectivity needs of all residents of Java Island and in the future, the Company will also expand its reach to Sumatra Island. In 2019, KAI and Weave drafted a long-term contract for the installation, operation, and management of fiber optic along KAI's railway.

The company strengthens its commitment to growing a sustainable business which is currently developing in the construction of fiber-optic networks on toll roads and highways so that the total fiber-optic network that has been operated by Surge currently reaches 5,724km, Surge can help and contribute to Indonesia, especially in the development of digital ecosystems, improving the quality of education and public services, as well as the development of digital economy in Indonesia.

Riwayat Singkat Perseroan

In a Nutshell





Milestones

Jejak Langkah





2022

Peluncuran Aplikasi Mobile AdaKita Fase 1 (Untuk Akses Internet Gratis di Stasiun)

Launching AdaKita Mobile Application Phase 1 (For Free Access Internet at Stations)



2022

Memperoleh Rekor MURI atas stasiun dengan Internet Wifi Gratis tercepat sampai dengan 2Gbps melalui Aplikasi AdaKita milik Perseroan dan bekerja sama dengan PT. KAI (Persero)

Obtained a MURI Record for the station with the fastest Free Wifi Internet up to 2Gbps through to company's Adakita Application in collaboration with PT. KAI (Persero)



2022

Menjalin kerjasama dengan Huawei Cloud untuk pemanfaatan teknologi Content Delivery Network (CDN) dari Huawei pada Edge Data Center (EDC) milik Surge

Established a partnership with Huawei Cloud to utilize Huawei's Content Delivery Network (CDN) technology in Surge's Edge Data Center (EDC)



2022

Peluncuran "Myverse" versi beta, Teknologi Virtual Transportasi Pertama di Indonesia

Launching "Myverse" Beta Version, Indonesia's First Virtual Transportation Technology



2022

Meraih penghargaan CSA Awards 2022 sebagai "The Best of Technology Sector"

Achieved CSA Awards 2022 as "The Best of Technology Sector"



2022

Menjalin kerjasama dengan DAMRI untuk pengembangan bisnis dan Aplikasi e-Ticketing termasuk kegiatan periklanannya

Collaboration with DAMRI for business development and e-Ticketing Application including advertising activities



2022

Menjalin kerjasama dengan XL Axiata pemanfaatan jaringan Serat Optik di sepanjang jalur kereta

Collaboration with XL Axiata to utilize Fiber Optic network along the train line



2022

Menjalin kerjasama dengan PT. Jasamarga Related Business untuk jaringan Backbone Fiber Optic Jalan Tol

Establish cooperation with PT. Jasamarga Related Business for Toll Road Fiber Optic Backbone network

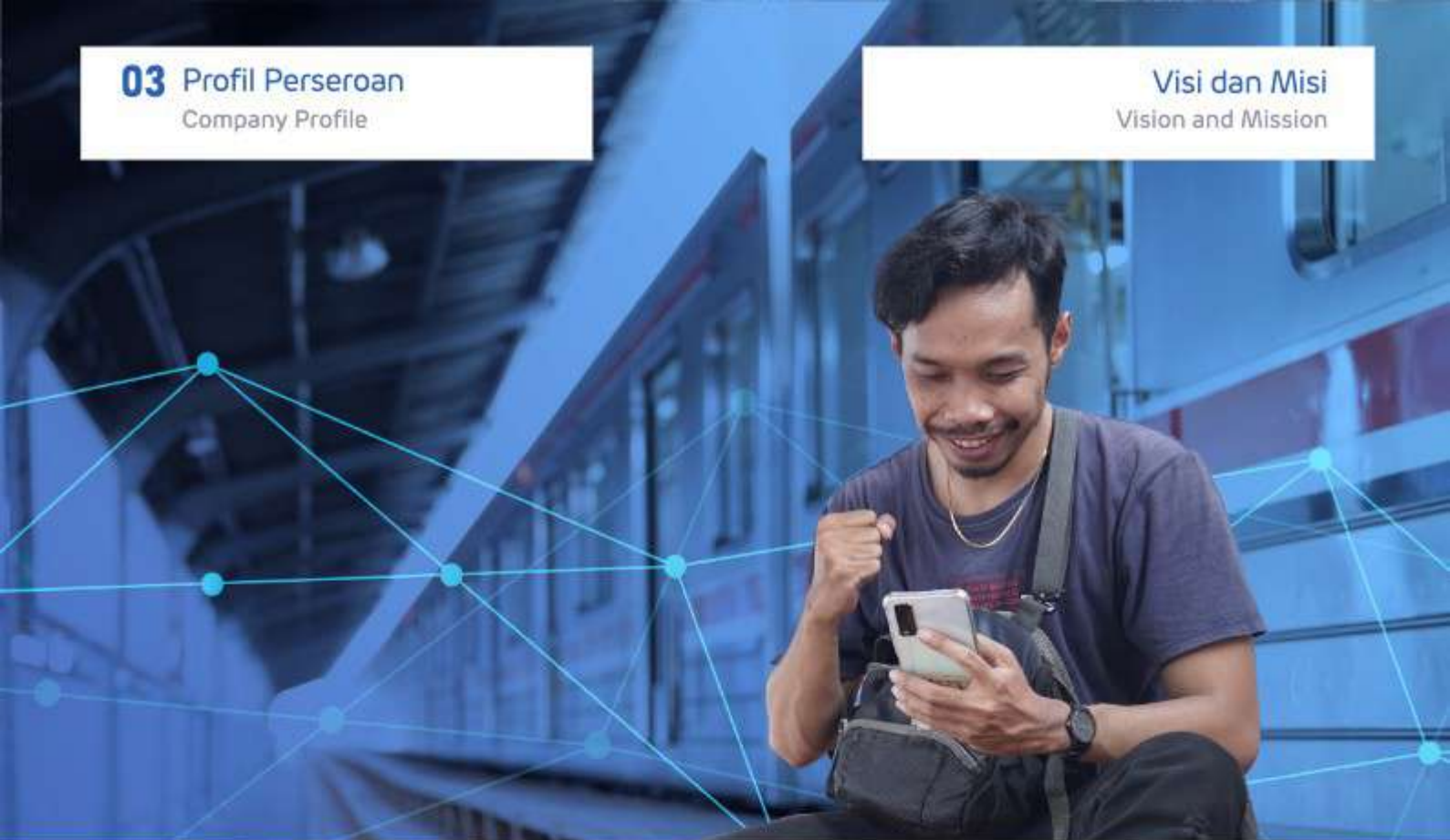

 Vision
Visi

Menjadi perusahaan layanan digital yang dapat membantu masyarakat untuk mendapatkan akses informasi dan mempercepat inklusi digital dengan menyediakan kemudahan konektivitas internet, layanan media periklanan terintegrasi, dan juga pengembangan sistem aplikasi yang bertujuan untuk meningkatkan nilai tambah pada masyarakat.

To become a digital service company that can help people gain access to information and accelerate digital inclusion by providing convenience in internet connectivity, integrated advertising media services, as well as developing application systems that aim to increase added value to society.

 Mission
Misi

- 1 Menyediakan Konektivitas yang terjangkau & berkualitas tinggi untuk semua orang
- 2 Hadirkan kombinasi menarik antara Info dan hiburan lokal dan kelas dunia ke banyak layar kecil
- 3 Bertujuan untuk mengirimkan kebutuhan sehari-hari melalui ekosistem Logistik & Rantai Pasok Digital dengan biaya terendah

- 1 Providing affordable & high-quality Connectivity to everyone
- 2 Bring attractive combination of local and world class Info and Entertainment to many small screens
- 3 Aiming to deliver daily needs thru digital Logistic & Supply Chain ecosystem at the lowest cost

Surge

Beyond Connections

Filosofi Logo Logo Philosophy

Makna Nama Name Meaning

Nama "Surge" diambil dari kata bahasa Inggris "Surge" yang secara terjemahan kata artinya "gelora" atau "gelombang besar".

Sedangkan menurut *Oxford English Dictionary*, artinya bisa berarti sebagai berikut:

- 1) perasaan kuat yang meningkat secara tiba-tiba;
- 2) peningkatan tiba-tiba dalam jumlah atau jumlah sesuatu;
- 3) gerakan kuat ke depan atau ke atas secara tiba-tiba;
- 4) peningkatan aliran tenaga listrik secara tiba-tiba melalui suatu sistem

Jadi berdasarkan asal usul kata sebagai filosofi perusahaan, Surge bermakna "perusahaan yang mengandalkan gelombang digital (jaringan internet) untuk membantu masyarakat secara luas dalam mendapatkan akses internet secara cepat dan kuat melalui jaringan ekosistem digital (digital ecosystem) yang bernilai bisnis".

The company name "Surge" is taken from the English word "Surge" which in translation means "sudden increase" or "a big wave".

Meanwhile, according to the *Oxford English Dictionary*, the meaning can be as follows:

- 1) a sudden increase of a strong feeling;
- 2) a sudden increase in the amount or number of something;
- 3) a sudden, strong movement forward or upwards
- 4) a sudden increase in the flow of electrical power through a system

Etymologically the company philosophy also means: a company that relies on internet waves to help people rapidly and have convenience access to the internet through a digital ecosystem network that has business value.



Wave Lines

Guratan Gelombang

Jaringan ekosistem yang terintegrasi dan berkelanjutan
Wave stroke symbolizes a sustainable and integrated network of ecosystems

Dark Blue

Warna Biru Tua

Pemikiran jernih, profesionalitas, terpercaya
Dark blue color symbolizes clear thinking, professionalism, trustworthiness

Desain Design

Pemilihan logo **Surge** dengan huruf berkait serta penampakan guratan gelombang pada huruf S menyiratkan simbol bahwa **Surge** adalah perusahaan yang menekankan pada jaringan ekosistem terpadu/terintegrasi yang berkelanjutan untuk mencapai satu tujuan perusahaan.

Sedangkan pemilihan warna biru tua, berdasarkan ilmu komunikasi nonverbal tentang simbol dalam psikologi warna, biru tua bisa merangsang pemikiran yang jernih. Warna biru juga dianggap warna utama yang cocok untuk perusahaan korporat. Warna biru juga mencerminkan profesionalitas dan dianggap melambangkan kepercayaan dan kredibilitas.

Oleh karena itulah, **Surge** memilih biru tua sebagai warna utama agar sejalan dengan filosofi warna sebagai bagian komunikasi yang nonverbal.

The choice of the **Surge** logo with hooked letters and the appearance of a wave stroke in the letter S implies a symbol that Surge is a company that emphasizes on sustainable and integrated ecosystem network to achieve company goals.

Meanwhile, the choice of dark blue color, based on the science of nonverbal communication about symbols in color psychology, dark blue can stimulate clear thinking. Blue is also considered as the main color which is suitable for corporate companies. Blue also reflects professionalism and symbolized trust and trustworthiness.

Therefore, **Surge** chose dark blue as the main color in line with the philosophy of color as a nonverbal part of communication.

Struktur Organisasi

Organizational Structure
PT Solusi Sinergi Digital, Tbk

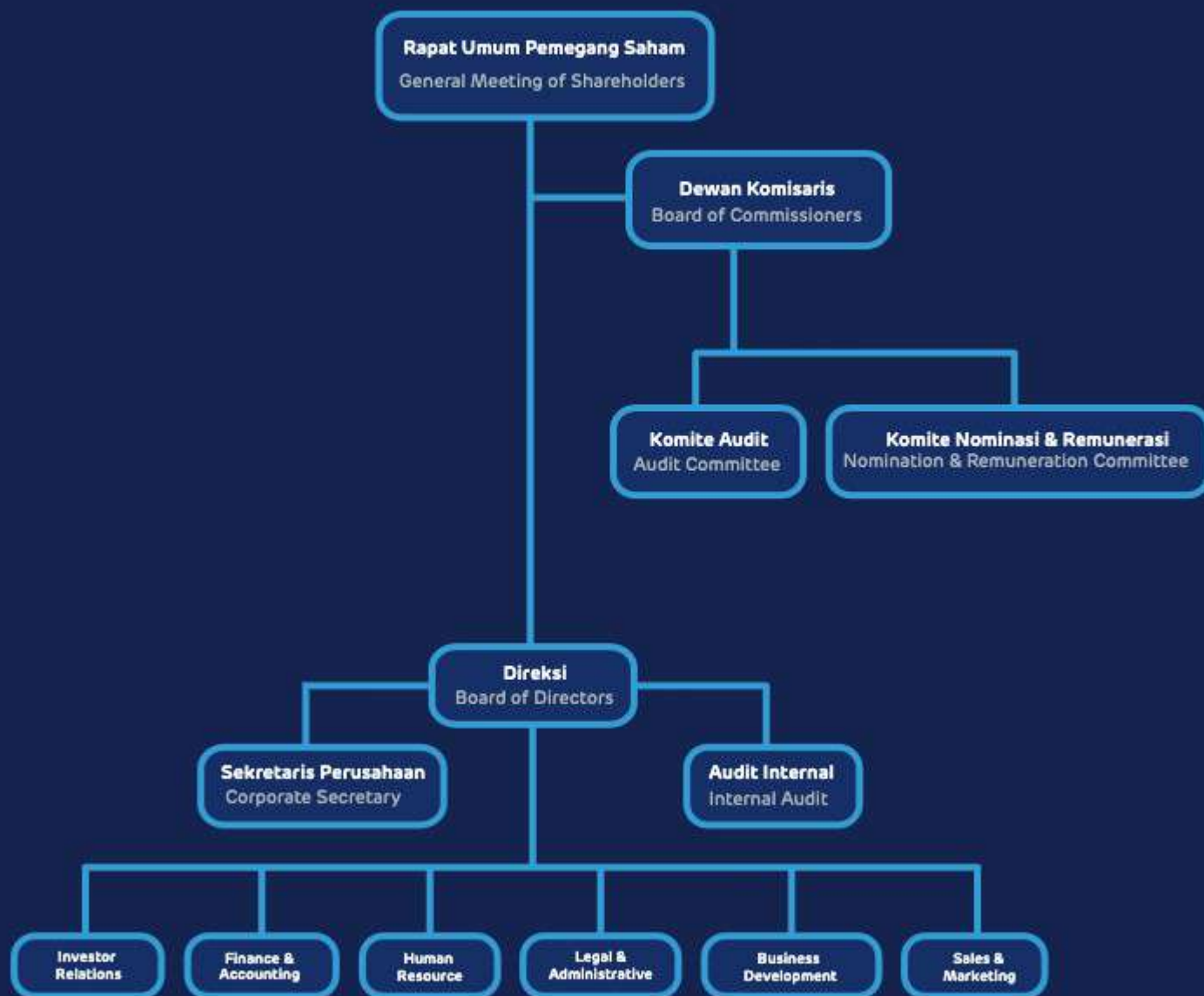



DEWAN KOMISARIS

Board of Commissioners

Berikut ini adalah profil mengenai masing-masing anggota Dewan Komisaris:

The profile of each member of the Board of Commissioners is as follows:



Rudiantara

Komisaris Utama *President Commissioner*

Usia	64 Tahun	Age	64 years old
Warga Negara	Indonesia	Citizen	Indonesian
Domisili	Jakarta	Domicile	Jakarta

Menjabat sebagai Komisaris Utama Perseroan sejak 2019.

Appointed as Company's President Commissioner since 2019.

Pendidikan *Education*

- Sarjana Statistika
BSc, Major in Statistics
Universitas Padjajaran, Bandung (1984)
- Magister Bisnis Administrasi (MBA)
Master of Business Administration (MBA)
IPPM, Jakarta (1988)

Pengalaman *Experience*

- Menteri Komunikasi dan Informatika Republik Indonesia (2014 - 2019)
Minister of Communications and Informatics of Republic of Indonesia (2014 - 2019)
- Direktur/Komisaris PT Telekomunikasi Seluler, PT XL Axiata Tbk, PT Indosat Tbk, PT Telkom Indonesia (Persero) Tbk (1996 - 2014)
Director/Commissioner of PT Telekomunikasi Seluler, PT XL Axiata Tbk, PT Indosat Tbk, PT Telkom Indonesia (Persero) Tbk (1996 - 2014)
- Wakil Direktur Utama PT PLN (Persero) Tbk (2008 - 2009) dan Wakil Direktur Utama PT Semen Gresik Tbk (2006 - 2008)
Vice President Director of PT PLN (Persero) Tbk (2008 - 2009) and Vice President Director of PT Semen Gresik Tbk (2006 - 2008)

Jabatan Saat Ini *Current Positions*

- Komisaris Utama PT Solusi Sinergi Digital Tbk (2019 - sekarang)
President Commissioner of PT Solusi Sinergi Digital Tbk (2019 - present)
- Komisaris Utama PT Semen Indonesia (Persero) Tbk (2020 - sekarang)
President Commissioner of PT Semen Indonesia (Persero) Tbk (2020 - present)
- Komisaris Utama PT Rukun Raharja Tbk (2022 - sekarang)
President Commissioner of PT Rukun Raharja Tbk (2022 - present)
- Komisaris PT Vale Indonesia Tbk (2020 - sekarang)
Commissioner of PT Vale Indonesia Tbk (2020 - present)
- Komisaris Independen PT Indosat Tbk (2022 - sekarang)
Independent Commissioner of PT Indosat Tbk (2022 - present)



Yune Marketatmo

Komisaris Commissioner

Usia	54 Years old	Age	54 Years old
Warga Negara	Indonesia	Citizen	Indonesian
Domisili	Jakarta	Domicile	Jakarta

Menjabat sebagai Komisaris Perseroan sejak 2022.
Appointed as a Company Commissioner since 2022.

Pendidikan *Education*

- Sarjana Telekomunikasi
Bachelor of Telecommunication
Bandung Institute of Technology (1993)
- Post Graduate
Royal Melbourne Institute of Technology (1997)

Pengalaman *Experience*

- COO & member of BoD Indosat Mega Media (2021)
- Acting Chief Executive Officer Indosat Mega Media (IM2) (2019-2020)
- CTIO & member of BoD Indosat Mega Media (IM2) (2018-2022)
- Care taker Chief Technology Officer Indosat Ooredoo (2017)
- Group Head Network (SVP) Network Planning Indosat Ooredoo (2016-2018)

Jabatan Saat Ini *Current Positions*

- Komisaris PT Solusi Sinergi Digital Tbk (2022 - sekarang)
Commissioner of PT Solusi Sinergi Digital Tbk (2022 - present)



Doni Satiaji Soetadi

Komisaris Independen

Independent Commissioner

Usia	60 Tahun	Age	60 years old
Warga Negara	Indonesia	Citizen	Indonesian
Domisili	Jakarta	Domicile	Jakarta

Menjabat sebagai Komisaris Perseroan sejak 2022.
Appointed as Company Commissioner since 2022.

Pendidikan *Education*

- Bachelor of Economics– University of Georgia (1985)
- Bachelor of Hotel Management - Les Roches International School, Crans-Montana , Switzerland (1988)

Pengalaman *Experience*

- Strategic Partner, Ismaya Group (2004-2021)
- Strategic Advisor, WeWork (2015-2018)
- Juul Principal for Indonesia (2014-2017)
- Chairman, UBER Indonesia (2011-2015)
- Corporate Finance, Ciptadana Capital (2005-2019)

Jabatan Saat Ini *Current Positions*

- Komisaris Independen PT Solusi Sinergi Digital Tbk (2022 - sekarang)
Independent Commissioner of PT Solusi Sinergi Digital Tbk (2022 - present)



DIREKSI

Board of Directors

Berikut ini adalah profil mengenai masing-masing anggota Direksi Perseroan:
The profile of each member of the Board of Directors is as follows:

Hermansjah Haryono

Direktur Utama *President Director*

Usia	51 Tahun	Age	51 years old
Warga Negara	Indonesia	Citizen	Indonesian
Domisili	Jakarta	Domicile	Jakarta

Menjabat sebagai Direksi Perseroan sejak 2019.
Appointed as a part of Company Board of Directors since 2019.

Pendidikan *Education*

- **Sarjana Teknik Mesin**
Bachelor of Science in Mechanical Engineering
Universitas Trisakti, Jakarta (1996)
- **Magister Administrasi Bisnis**
Master of Business Administration
Cleveland State University, Cleveland (2000)
- **Program Eksekutif Manajemen**
Executive Program in General Management
Macquarie University, Sydney (2008)

Pengalaman *Experience*

- **Direktur Komersil Asia-Pasifik, Digicel (2017 - 2018)**
Commercial Director Asia-Pacific, Digicel (2017 - 2018)
- **Wakil Direktur Eksekutif Korporasi, Inovasi Produk, Channel dan Bisnis Internasional Hutchison 3 Indonesia (2005 - 2017)**
Executive Vice President Enterprise, New Business, Modern Channel and International Business
Hutchison 3 Indonesia (2005 - 2017)
- **Manajer Brand, XL Axiata (2004 - 2005)**
Brand Manager, XL Axiata (2004 - 2005)

Jabatan Saat Ini *Current Positions*

- **Direktur Utama PT Solusi Sinergi Digital Tbk (2020 - sekarang)**
President Director PT Solusi Sinergi Digital Tbk (2020 - present)
- **Direktur Bisnis PT Digi Asia Bios (2018 - sekarang)**
Chief Business Officer PT Digi Asia Bios (2018 - present)



Martha Rebecca

Direktur Director

Usia	41 Tahun	Age	41 years old
Warga Negara	Indonesia	Citizen	Indonesian
Domisili	Jakarta	Domicile	Jakarta

*Menjabat sebagai Direktur Perseroan sejak 2021.
Appointed as Company Director since 2021.*

Pendidikan *Education*

*Sarjana Teknik Industri
Bachelor of Industrial Engineering
Universitas Trisakti, Jakarta 2005*

Pengalaman *Experience*

- *Director MacroAd (2018 - 2021)*
- *Head of Commercial Development MacroAd (2016-2017)*
- *Operations and Business Development MacroAd (2015-2016)*
- *Senior System Analyst MacroAd (2014-2015)*

Jabatan Saat Ini *Current Positions*

- *Direktur PT Solusi Sinergi Digital Tbk (2021 - sekarang)
Director PT Solusi Sinergi Digital Tbk (2021 - present)*





Wahyudi Padmana

Direktur Director

Usia	52 Tahun	Age	52 years old
Warga Negara	Indonesian	Citizen	Indonesian
Domisili	Jakarta	Domicile	Jakarta

*Menjabat sebagai Direktur Perseroan sejak 2021.
Appointed as Company Director since 2021.*

Pendidikan Education

*Sarjana Jurusan Ilmu Komputer
Bachelor Degree majoring in Computer Science
STMIK Budi Luhur, Jakarta (1997)*

Pengalaman Experience

- *IT Head, PT. Cipta Samudera Artha (2017 - 2019)
Head, PT. Cipta Samudera Artha (2017 - 2019)*
- *Mobile Technology Head, Indivara Group (2015 - 2017)
Mobile Technology Head, Indivara Group (2015 - 2017)*
- *General Manager, PT. Niagaprima Paramitra
(CTI Group) (2014 - 2015)
General Manager, PT. Niagaprima Paramitra
(CTI Group) (2014 - 2015)*
- *Product Development Group Head, PT Diantara Kode
Digital (Better-B) and PT. Logika Teknologi Jakarta
(2009 - 2014)
Product Development Group Head, PT Diantara Kode
Digital (Better-B) and PT. Logika Teknologi Jakarta
(2009 - 2014)*
- *Support Engineer, Utiba Mobillity Pte Ltd, Jakarta
(2008 - 2009)
Support Engineer, Utiba Mobility Pte Ltd, Jakarta
(2008 - 2009)*
- *System Analyst, PT. Cipta Krida Bahari (CKB
Logistic/Trakindo Group) Jakarta (2003 - 2008)
System Analyst, PT. Cipta Krida Bahari (CKB Logistic
/Trakindo Group) Jakarta (2003 - 2008)*

Jabatan Saat Ini Current Positions

- *Direktur PT Solusi Sinergi Digital Tbk (2021 - sekarang)
Director PT Solusi Sinergi Digital Tbk (2021 - present)*

Tabel Rangkap Jabatan Dewan Komisaris & Direksi

Other Positions Held by Commissioners and Directors

Nama Name	Jabatan Perseroan Position within Company	Jabatan di Emiten Lain Position within Other Companies	Nama Emiten Lain Names of Other Companies
Rudiantara	Komisaris Utama President Commissioner	Komisaris Utama President Commissioner	PT Rukun Raharja Tbk
		Komisaris Utama President Commissioner	PT Semen Indonesia (Persero) Tbk
		Komisaris Independen Independent Commissioner	PT Vale Indonesia Tbk
		Komisaris Independen Independent Commissioner	PT Indosat Tbk

Pengungkapan Afiliasi

Direksi dan Dewan Komisaris tidak memiliki hubungan afiliasi baik dengan anggota Direksi, anggota Dewan Komisaris lainnya, maupun dengan Pemegang Saham pengendali dan utama.

Affiliate Disclosure

The Board of Directors and the Board of Commissioners have no affiliation with neither the members of the Board of Directors, other members of the Board of Commissioners, nor with major and controlling shareholders.

Struktur Grup Perseroan Company Group Structures



Akronim

IMT : Intergrasi Media Terkini
AMI : Aspek Media Indonesia
MDE : Media Digital Ekosistem
IJE : Integrasi Jaringan Ekosistem
JOB : Jalani Operasional Bersama
GMI : Graha Mamuju Indah
SPD : Solusi Pariwisata Digital
SPG : Solusi Pembayaran Geral

KKD : Kreasi Kode Digital
MDS : Media Digital Selaras
LID : Laju Inti Digital
SAA : Sinergi Aplikasi Akurat
SAM : Sinergi Apta Media
SMD : Sinergi Media Digital
IKI : Ini Kopi Indonesia

Informasi Kepemilikan Saham

Shares Ownership Information

Per 31 Desember 2022
As of December 31st 2022

Pemegang Saham <i>Shareholder</i>	Jumlah Saham <i>Shares</i>	Persentase <i>Percentage</i>
PT Investasi Sukses Bersama	1,146,203,600	50.82 %
Masyarakat <i>General Public</i>	1,102,367,687	48.88%
Tinawati	6,750,000	0,30%
Total	2,255,321,287	100%

Daftar Pemegang Saham Berdasarkan Klasifikasi

List Of Shareholders by Classification

Per 31 Desember 2022
As of Desember 31st 2022

Status Pemilik Shareholder Status	Jumlah Pemegang Saham Number of Shareholders	Jumlah Saham Number of Shares	(%) Persentase Kepemilikan (%) Percentage of Ownership
Individual Domestik Domestic Individuals	9382	732.416.075	32,48
Individual Asing Foreign Individuals	19	7.889.300	0,35
Institusi Domestik Domestic Institutions	29	1.440.449.812	63,87
Institusi Asing Foreign Institutions	15	74.566.100	3,30



Informasi Entitas Anak

Information on Subsidiary Companies

Perusahaan Anak yang dimiliki secara langsung oleh Perseroan sebagai berikut:
Subsidiaries under the immediate ownership of the Company are as follows:

#	Nama Perusahaan Anak Name of Subsidiary	Kegiatan Usaha Business Operation	Kepemilikan Ownership	Tahun Pendirian Established	Tahun Penyertaan Included	Operasional Komersil Commercially Operating
1	Integrasi Media Terkini (IMT)	Periklanan Advertising	99.83%	2018	2019	2019
2	Aspek Media Indonesia (AMI)	Periklanan Advertising	99.83%	2018	2019	2019
3	Mitra Digital Ekosistem (MDE)	Pengembangan Aplikasi dan Software Software and Application Development	60%	2019	2019	2019
4	Kreasi Kode Digital (KKD)	Pengembangan Aplikasi dan Software Software and Application Development	75%	2018	2019	2019
5	Integrasi Jaringan Ekosistem (IJE)	Penyelenggaraan telekomunikasi jaringan tetap tertutup Closed telecomms network procurement	99%	2018	2019	2019
6	Jalani Operasional Bersama (JOB)	Konsultasi IT, perawatan komputer, perawatan alat telekomunikasi IT consulting, computer facility maintenance, telecomms maintenance	55%	2019	2019	2019
7	Graha Mamuju Indah (GMI)	Penyedia Layanan Jasa Jaringan Internet Internet Service Network Provider	99.83%	2018	2019	2019
8	Solusi Pariwisata Digital (SPD)	Pengembangan Aplikasi dan Software Software and Application Development	51%	2019	2019	2019
9	Solusi Pembayaran Gerai (SPG)	Informasi Komunikasi Information Communication	99.9%	2020	2020	2020

▲ +9.803.289

▲ +6.768.223

Kronologis Pencatatan Saham

Chronological Events of Stock Listing

Tahun Year	Aksi Korporasi Corporate Action	Nilai Nominal Nominal Value (Rp)	Harga Penawaran/ Harga Pelaksanaan Offering Price/ Exercise Price (Rp)	Penambahan/ Pengurangan Jumlah Saham Addition/ Reduction in Total Shares	Jumlah Saham Tercatat Total Listed Shares
2020	Penawaran umum	Rp 100	Rp. 530	1,947,077,000	1,947,077,000
2021-2022	Konversi Waran Seri I	Rp 100	Rp. 690	103,215,287	2,050,292,287
2022	Penambahan Modal Tanpa Hak Memesan Efek Terlebih Dahulu (PMTHMETD)	Rp 100	Rp. 186	205,029,000	2,255,321,287

Lembaga dan Profesi Penunjang Pasar Modal

Capital Market Supporting Institutions

Akuntan Publik

Public Accountant

Nama Firma Akuntan Publik Name of Public Accounting Firm

Kantor Akuntan Publik Anwar & Rekan
Registered Public Accountants Anwar & Rekan

Alamat Address

Permata Kuningan Building 5th Floor Jl. Kuningan Mulia, Kav 9c Jakarta – 12980, Indonesia

Telepon Phone Number

+62-21-8378-0750

Faksimili Facsimile

+62-21-8378-0735

STTD Registered License

STTD.AP-422/PM.22/2018 tanggal 9 Februari 2018 atas nama Christiadi Tjahnadi
STTD.AP-422/PM.22/2018 dated February 9th 2018 under the name of Christiadi Tjahnadi

Asosiasi Association

IAPI No. 1164 atas nama Christiadi Tjahnadi, CPA
IAPI No. 1164 under the name of Christiadi Tjahnadi, CPA

Pedoman Kerja Work Guidelines

Pernyataan Standar Akuntansi Keuangan (PSAK) dan Standar Profesi Akuntan Publik (SPAP)
Indonesian Financial Accounting Standard Guidelines (PSAK) and Indonesian Profession Standards for Public Accountants (SPAP)

Konsultan Hukum

Legal Consultant

Konsultan Hukum Name of Law Consultant

Tumbuan & Partners Legal Consultants

Alamat Address

Jl. Gandaria Tengah III No 8, Kebayoran Baru, Jakarta Selatan-12130, Indonesia

Telepon Phone Number

+62-21-722-7736

Faksimili Facsimile

+62-21-724-4579

STTD Registered License

STTD.KH-28/PM.22/2018 tanggal 14 Maret 2018 atas nama Jennifer B. Tumbuan
STTD.KH-28/PM.22/2018 dated March 14th, 2018 under the name of Jennifer B. Tumbuan

Asosiasi Association

Himpunan Konsultan Hukum Pasar Modal (HKHPM) No.200211
Indonesian Capital Market Legal Consultant Association (HKHPM) No.200211

Pedoman Kerja Work Guidelines

Standar Profesi Konsultan Hukum Pasar Modal Lampiran dari Keputusan Himpunan Konsultan Hukum Pasar Modal No. Kep.02/HKHPM/VIII/2018 tanggal 8 Agustus 2018
Profession Standard of Stock Market Legal Consultants
Ruling from the Indonesian Capital Market Legal Consultant Association No. 02/HKHPM/VIII/2018 dated August 8th, 2018

Lembaga Dan Profesi Penunjang Pasar Modal

Capital Market Supporting Institutions

Notaris

Notary

Notaris Notary

Notaris Rini Yulianti, S.H. Rini Yulianti, LLB,
Notary

Alamat Address

Komplek Bina Marga II, Jl. Swakarsa V No.57B
Pondok Kelapa Jakarta 13450

Telepon Phone Number

+6221 864 1170

Faksimili Facsimile

+6221 864 1170

STTD Registered License

STTD No. 90/BL/STTD-N/2007

Asosiasi Association

Berdasarkan Surat Keterangan No.
06/Angg-INI/PD-Jak Tim/XI/2010 tanggal 2
November 2010

According to Court Ruling No.
06/Angg-INI/PD-Jak Tim/XI/2010 dated
November 2nd, 2010

Pedoman Kerja Work Guidelines

UU RI No. 2 Tahun 2004 tentang Perubahan
atas UU No. 30 Tahun 2004 tentang Jabatan
Notaris dan Kode Etik Notaris

Law of the Republic of Indonesia Act 2 of
2004 on Change on Act No. 30 of 2004 on
Notary Positions and Notary Code of Ethics

Biro Administrasi Efek

Securities Administration Bureau

Biro Administrasi Efek

Securities Administration Bureau
PT Sharestar Indonesia

Alamat Address

BeritaSatu Plaza (d/h Citra Graha Building)
Lantai 7 Jl. Jend. Gatot Subroto Kav 35-36,
Jakarta 12950

Telpon Phone Number

+6221 5277966

Faksimili Facsimile

+6221 5277967

STTD Registered License

KEP-25/PM/1991 tanggal 14 Mei 1991
Ruling No. KEP-25/PM/1991 dated May 14th,
1991

Asosiasi Association

Asosiasi Biro Administrasi Efek Indonesia
(ABI) No. ABI/IX/2014-006
Indonesian Securities Administrators
(ABI) Member No. ABI/IX/2014-006

Sumber Daya Manusia

Human Resources

Sebagai faktor penting dalam peningkatan kinerja Perusahaan, Sumber Daya Manusia senantiasa menjadi perhatian penuh bagi manajemen

Kebijakan Perseroan terkait pengembangan Sumber Daya Manusia telah ditetapkan, yakni meningkatkan kualitas sumber daya manusia agar dapat berkontribusi terhadap visi perusahaan menjadi Perusahaan digital terbesar di Indonesia yang memiliki nilai tinggi dimata pemegang saham dan publik.

Perseroan dalam hal ini membangun sistem Pengelolaan SDM berbasis kompetensi yang mencakup perencanaan kebutuhan SDM, sistem rekrutmen, program pelatihan, penilaian kinerja, jenjang karir hingga sistem remunerasi karyawan.

Perseroan berkomitmen untuk menjaga stabilitas karyawan baik dari segi kualitas maupun kuantitas. Pada tanggal 31 Desember 2022, Perseroan dan entitas anak memiliki karyawan sebanyak 72 orang, yang terbagi dalam komposisi sebagai berikut:

As an important factor in improving the Company's performance, Human Resources are always the full attention of management.

The Company's policy regarding Human Resources development has been established, namely improving the quality of human resources so that they can contribute to the company's vision of becoming the largest digital company in Indonesia that has a high value in the eyes of shareholders and the public.

The Company, in this case, is building a competency-based HR Management system that includes planning for HR requirements, recruitment systems, training programs, performance appraisals, career paths, and employee remuneration systems.

The Company is committed to maintaining employee stability both in terms of quality and quantity. As of December 31, 2022, the Company and its subsidiaries have 72 employees, which are divided into the following compositions:



03 Profil Perseroan

Company Profile

Sumber Daya Manusia

Human Resources

Jabatan Position	Jumlah Total	Persentase Percentage
Top Management	5	6,9%
Manager	13	18,1%
Supervisor	9	12,5%
Staff	42	58,3%
Non-Staff	3	4,2%
Total	72	100%

Pendidikan Education	Jumlah Total	Persentase Percentage
Pasca Sarjana Post-Graduate Degree	8	11,1%
Sarjana Bachelor's Degree	40	55,6%
Diploma Associate's Degree	2	2,8%
SMA High School Degree	22	30,6%
Total	72	100%

Usia Age	Jumlah Total	Persentase Percentage
21-30 Tahun Years Old	33	45,8%
31-40 Tahun Years Old	17	23,6%
41-50 Tahun Years Old	13	18,1%
51-60 Tahun Years Old	9	12,5%
Total	72	100%

Jenis Kelamin Gender	Jumlah Total	Persentase Percentage
Laki-Laki Male	62	86,1%
Perempuan Female	10	13,9%
Total	72	100%

03 Profil Perseroan

Company Profile





Business Units

Unit Usaha

Kegiatan usaha utama Perseroan dan Perusahaan Anak meliputi:

The main business activities of the Company and its Subsidiaries include:

Kegiatan Usaha Jaringan Serat Optik

Optical Fiber Network Business Activities

Infrastruktur jaringan Serat Optik menjadi pendorong utama kinerja Surge, sejak 2019 telah berkerjasama dengan PT. KAI (Persero) melalui Perusahaan anak, yaitu "Weave", menggelar, mengoperasikan dan mengelola jaringan serat optik yang dipasang sepanjang jalur kereta di pulau Jawa, berkat kemampuan kami untuk meningkatkan pengembangan produk dan layanan di tengah percepatan penerapan transformasi digital yang terus berkelanjutan, Surge berhasil mencatat total serat optik yang dibangun serta dioperasikan sebanyak 5.237 Km jaringan serat optik yang mengkombinasikan jalur kereta api, jalan tol, dan jalan raya pada akhir tahun 2022.

Fiber Optic network infrastructure became the main driver of Surge's performance, since 2019 it has been working with PT. KAI (Persero) through a subsidiary company is "Weave", deploying, operating and managing fiber optic networks installed along the train line on the Java Island, as we managed to improve product and service development in the midst of accelerating the implementation of digital transformation that continues to be sustainable, Surge managed to record a total of 5,237 Km of fiber optic networks built and operated combining railways, toll roads and highways by the end of 2022.

Kegiatan Usaha Periklanan

Advertising Business Activities

Sejak tahun 2018, Perseroan dan Perusahaan Anak, yaitu IMT dan AMI, menyediakan jasa periklanan dalam bentuk *Digital Out-of-home Advertising* dan digital advertising, baik di kereta api dan fasilitasnya (*railway media*) maupun di luar kereta api dan fasilitasnya (*non-rail media*). Dalam memperluas kegiatan usaha periklanan, Perseroan pada tahun 2022 bekerjasama dengan perusahaan transportasi umum berbasis bus untuk mengelola pengembangan bisnis dan menjalankan kegiatan periklanan seperti *bus branding*, *coverseat* dan kegiatan jasa iklan lainnya.

Since 2018, the Company and its subsidiaries, are IMT and AMI, provide advertising services in the form of Digital Out-of-home Advertising and digital advertising, both on trains and their facilities (*railway media*) and outside trains and their facilities (*non-rail media*). In expanding advertising business activities, the Company in 2022 established cooperation with bus-based public transportation companies to manage business development and carry out advertising activities such as *bus branding*, *coverseat* and other advertising service activities.

Kegiatan Usaha Produk dan Layanan Digital

Digital Products and Services Business Activities

Dengan berkembangnya pasar digital, Perseroan memperluas kegiatan usahanya ke bidang produk dan layanan digital. Pembuatan *software* dilakukan melalui Perusahaan Anak, yaitu KKD, yang telah beroperasi sejak 2019, yang telah menciptakan dan mengembangkan beberapa aplikasi yang dapat bersinergi dengan pihak lainnya, antara lain aplikasi KAI Access, DAMRI Apps, dan aplikasi AdaKita.

Karena perkembangan dan tren teknologi bertumbuh begitu cepatnya dari tahun sebelumnya, kami juga berfokus pada aksi-aksi untuk mencapai pertumbuhan yang berkelanjutan:

1. Peningkatan penyediaan layanan jaringan internet WiFi gratis yang dapat dinikmati di berbagai stasiun commuterline Jabodetabek dengan kapasitas bandwidth yang disediakan sampai dengan 1 (satu) Gbps per lokasi stasiun dan stasiun antar kota di Pulau Jawa melalui aplikasi AdaKita milik Perseroan.
2. Menciptakan teknologi *platform* virtual bagi kebutuhan hiburan, pendidikan, dan bisnis yang berbasis web yaitu "MyVerse". Platform transportasi virtual pertama di Indonesia, yang mengadopsi ekosistem stasiun dan kereta yang memfasilitasi pertukaran informasi dan transaksi sehingga berdampak kepada peningkatan ekonomi dengan asas kearifan lokal, menggunakan teknologi secara tepat dan bijaksana.

With the development of the digital market, the Company expanded its business activities into digital products and services. Software development is carried out through a Subsidiary, namely KKD, which has been operating since 2019, which has created and developed several applications that can synergize with other parties, including the KAI Access application, DAMRI Apps, and the AdaKita application.

As technology development and trends are growing faster than the previous year, we are focusing on actions to achieve sustainable growth:

1. Increased provision of free WiFi internet network services that can be enjoyed at various Jabodetabek commuterline stations with bandwidth capacity provided up to 1 (one) Gbps per station location and inter-city stations in Java Island through the Company's AdaKita application.
2. Creating a virtual platform technology for web-based entertainment, education and business needs, namely "MyVerse". The first virtual transportation platform in Indonesia, which adopts a station and train ecosystem that facilitates the exchange of information and transactions so that it has an impact on increasing the economy on the basis of local wisdom, using technology appropriately and wisely.





Kegiatan Usaha Fulfillment Center - Warehouse Ecosystem

Business Activities: Fulfillment Center - Warehouse Ecosystem

Surge menyadari semakin pesatnya pertumbuhan jumlah UMKM di Indonesia termasuk di pulau Jawa, tidak sebanding dengan pengelolaan pendistribusiannya, sehingga Perseroan dalam memperluas bisnisnya bekerjasama dengan beberapa mitra dalam pengembangan ekosistem gudang, Surge menghadirkan solusi aplikasi *online* dengan internet berkecepatan tinggi untuk mendukung rantai pasokan dan sistem logistik berteknologi tinggi. Terdapat 13.800 gudang di Indonesia dan 168.000 warung yang terkoneksi dengan ekosistem digital Perseroan.

Surge realizes that the rapid growth in the number of UMKM in Indonesia, including on the Island of Java, is not proportional to the management of its distribution, so that the Company in expanding its business collaborates with several partners in developing a warehouse ecosystem, present online application solutions with high-speed internet infra to support high-tech supply chain and logistics systems. There were 13,800 warehouses spread throughout Indonesia and there were 168,000 kiosks connected to Company's Digital Ecosystem.



04

ANALISA DAN PEMBAHASAN MANAJEMEN

MANAGEMENT ANALYSIS AND STUDY

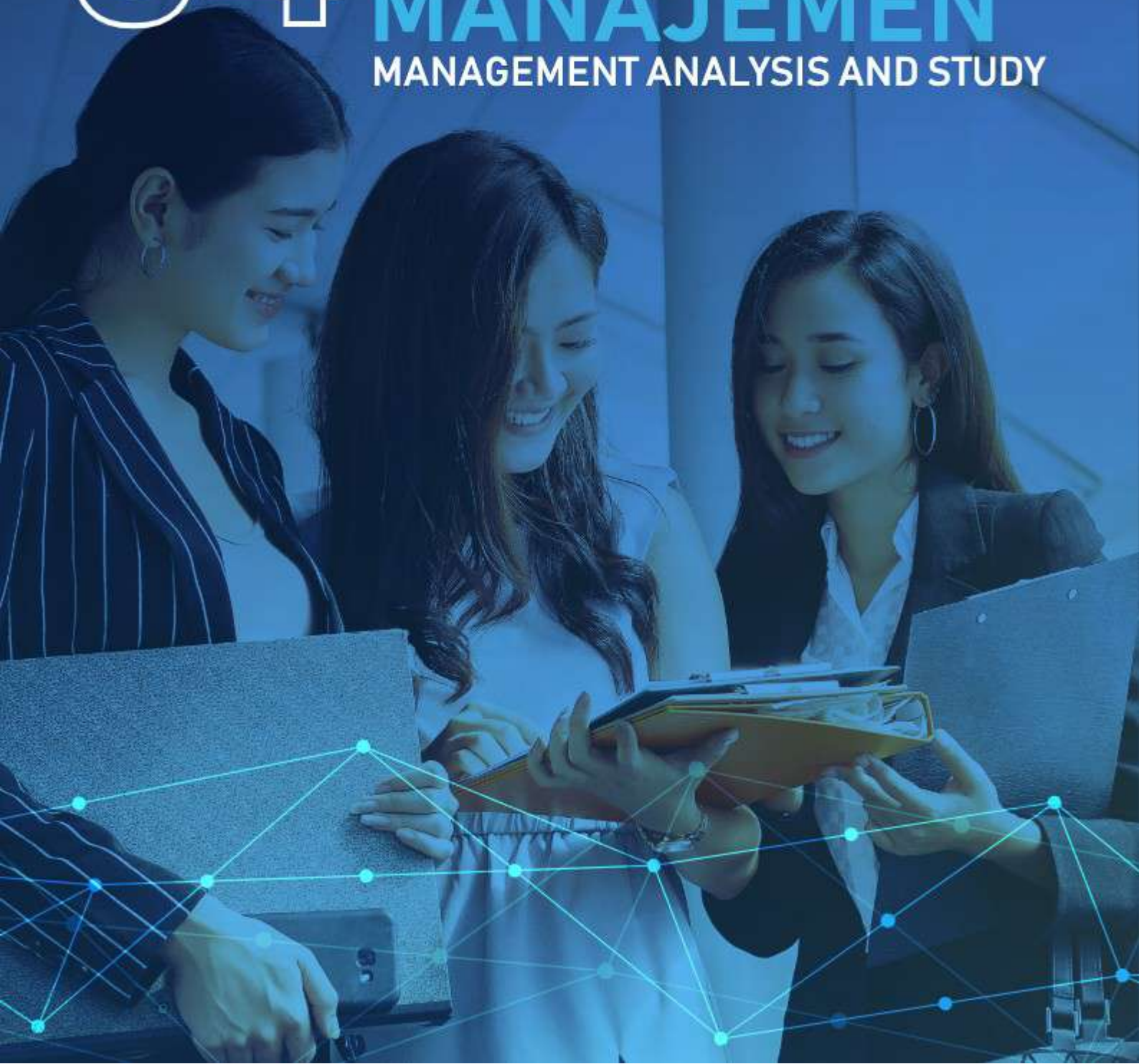

Macro-Economic Overview

Tinjauan Makro Ekonomi

Perekonomian Indonesia tumbuh kuat di tengah risiko perlambatan ekonomi global. Keberlanjutan pemulihan ekonomi serta peran APBN juga terefleksi pada peningkatan kesejahteraan masyarakat. Pemulihan ekonomi yang masih terpantau kuat didukung oleh pertumbuhan ekonomi Indonesia pada triwulan III 2022 tercatat sebesar 5,7 persen (yoy), dan permintaan domestik yang kuat (tumbuh 5,4 persen yoy) serta investasi (tumbuh 5,0 persen yoy). Kinerja perekonomian tersebut juga turut didukung oleh tingkat inflasi yang relatif terjaga sebesar 5,4 persen yoy pada bulan November 2022, serta tingkat pengangguran dan kemiskinan menurun ke 5,86 persen dan 9,54 persen. Hingga sepanjang tahun 2022, pertumbuhan ekonomi Indonesia tercatat mencapai 5.0 persen (yoy), atau tumbuh 5,3 persen.

Untuk penyelesaian masalah-masalah ekonomi global, Pemerintah mengadakan forum G20 dimana akselerasi transformasi digital menjadi salah satu prioritas di Indonesia. Ekonomi digital menjadi pilar transformasi digital yang menjadi penggerak baru pemulihan ekonomi global.

TIndonesia's economy is growing strong amid the risks of a global economic slowdown. The sustainability of economic recovery and the role of the State Budget are also reflected in improving people's welfare. The strong observed economic recovery is supported by Indonesia's economic growth in the third quarter of 2022 which was recorded at 5.7 percent (yoy), and strong domestic demand (growing 5.4 percent yoy) and investment (growing 5.0 percent yoy). This economic performance was also supported by the inflation rate which was relatively maintained at 5.4 percent yoy in November 2022, and the unemployment and poverty rates decreased to 5.86 percent and 9.54 percent. Until 2022, Indonesia's economic growth was recorded at 5.0 percent (yoy), or grew by 5.3 percent.

To resolve global economic problems, the Government held the G20 forum where accelerating digital transformation is one of Indonesia's priorities. The digital economy is a pillar of digital transformation which is a new driver of global economic recovery.



Momentum G20 menjadi sebuah katalis dalam menggalang kerja sama ekonomi global, telah membawa peran strategis Indonesia dalam upaya terus menjembatani perbedaan-perbedaan, menurunkan risiko dan mitigasi yang diperlukan dalam spirit kerjasama dan kesetaraan.

Kebijakan fiskal tahun 2023 diarahkan untuk mendorong "Peningkatan Produktivitas untuk Transformasi Ekonomi yang Inklusif dan Berkelanjutan". Dimana strategi yang akan ditempuh pertama APBN 2023 difokuskan pada salah satunya adalah akselerasi pembangunan infrastruktur pendukung transformasi ekonomi, khususnya pembangunan infrastruktur di bidang energi, pangan, konektivitas, serta Teknologi Informasi dan Komunikasi.

Sepanjang tahun 2022 perkembangan industri telekomunikasi cukup menantang, dalam persiapan percepatan transformasi digital telah dimulai dari percepatan 5G hingga perubahan tv digital. Perekonomian Indonesia lebih dari 50% ditopang konsumsi rumah tangga, ini menjadikan sektor telekomunikasi masih diuntungkan tahun depan karena konektivitas dan layanan digital sudah menjadi kebutuhan pokok selama pandemi hingga sekarang. Digitalisasi jadi penopang setiap usaha untuk menopang perubahan beadaptasi di situasi pandemi. Aktivitas ekonomi masyarakat juga saat ini sangat bergantung pada ekonomi digital karena ruang digital mampu berikan alternatif dan efektifitas efisiensi dalam berbagai macam

The momentum of the G20 has become a catalyst in fostering global economic cooperation, has brought Indonesia's strategic role in efforts to continue to bridge differences, reduce risks and mitigate needed in the spirit of cooperation and equality.

Fiscal policy for 2023 is directed at encouraging "Increased Productivity for Inclusive and Sustainable Economic Transformation". Where the strategy that will be pursued first in the 2023 State Budget is to focus on one of them, namely accelerating the development of infrastructure to support economic transformation, especially infrastructure development in the fields of energy, food, connectivity, and Information and Communication Technology.

Throughout 2022 the development of the telecommunications industry is quite challenging, in preparation for accelerating digital transformation, starting from accelerating 5G to changing digital television. More than 50% of Indonesia's economy is supported by household consumption, this will make the telecommunications sector still benefit next year because connectivity and digital services have become basic needs during the pandemic until now. Digitalization is a support for every effort to support changes in adapting to a pandemic situation. People's economic activities are also currently very dependent on the digital economy because

aktivitas ekonomi dari produksi, marketing, pembiayaan hingga distribusi.

Untuk itu, Surge memastikan seluruh roadmap perusahaan untuk menghadapi tantangan dengan terus berinovasi menghadirkan layanan bisnis yang sesuai kebutuhan masyarakat. Dalam menjaga perekonomian agar semakin kuat, dibutuhkan kolaborasi yang baik dengan para stakeholders dan pelaku usaha diharapkan dapat menjadi kunci dalam mengantisipasi tantangan di tahun 2023 serta mewujudkan visi Indonesia Maju 2045.

digital space is able to provide alternatives and efficiency effectiveness in various kinds of economic activities from production, marketing, financing to distribution.

For this reason, Surge ensures that the company's entire roadmap could face challenges by continuing to innovate in presenting business services that meet the needs of the community. In keeping the economy getting stronger, good collaboration is needed with stakeholders and business actors. It is hoped that this will be the key in anticipating challenges in 2023 and realizing the vision of Indonesia Maju 2045.

Tinjauan Operasional

Operational Overview

Perseroan bergerak di bidang ekosistem teknologi, infrastruktur konektivitas, teknologi informasi (produk dan layanan digital) dan media periklanan luar ruang dan digital.

The Company is engaged in technology ecosystem, connectivity infrastructure, information technology (digital products and services), and also outdoor and digital advertising media.





Financial Overview

Tinjauan Keuangan

Secara umum kinerja keuangan pada laporan keuangan Perseroan pada periode yang berakhir tanggal 31 Desember 2022 dipengaruhi konsolidasi laporan keuangan entitas anak ke dalam Perseroan. Berikut merupakan analisa dari kinerja keuangan Perseroan :

In general, the financial performance of the Company's financial statements for the period ended December 31, 2022 was affected by the consolidation of the financial statements of subsidiaries into the Company. The following is an analysis of the Company's financial performance:

Berikut merupakan analisa dari kinerja keuangan Perseroan:

The following is an analysis of the Company's financial performance:



Laporan Laba (Rugi) dan Penghasilan Komprehensif Lain Konsolidasian

Consolidated Statements of Profit (Loss) and Other Comprehensive Revenues

461,2

Miliar Rupiah
Billion Rupiah

Pendapatan Usaha *Net Revenue*

Pendapatan usaha untuk periode yang berakhir pada tanggal 31 Desember 2022 adalah sebesar Rp. 461,2 miliar dan untuk tahun 31 Desember 2021 adalah sebesar Rp. 390,9 miliar. Jika dibandingkan pendapatan usaha Perseroan antara 31 Desember 2022 dengan 31 Desember 2021 mengalami peningkatan sebesar 18% dibandingkan tahun sebelumnya. Pendapatan usaha ini disebabkan oleh meningkatnya pendapatan atas iklan, produk digital, serta mulai berkontribusinya pendapatan segmen telekomunikasi/konektivitas.

The net revenues for the period ended on December 31, 2022 amounted to IDR 461.2 billion, while for the year ended on December 31, 2021, it amounted to IDR 390.9 billion. If we compare the company's net revenues between December 31, 2022, and December 31, 2021, it has increased by 18% compared to the previous year. The net revenue contributed by the increase of advertising income, digital product revenue, and also the contribution of telecommunication segment/connectivity.

352,4

Miliar Rupiah
Billion Rupiah

Beban Pokok Pendapatan *Cost of Revenue*

Beban pokok pendapatan untuk periode yang berakhir pada tanggal 31 Desember 2022 adalah sebesar Rp. 352,4 miliar dan untuk tahun 31 Desember 2021 adalah sebesar Rp. 339,2 miliar. Secara keseluruhan beban pokok pendapatan ini meningkat karena terjadi juga peningkatan pada perolehan pendapatan.

The cost of revenue for the period ended December 31, 2022 amounted to IDR 352,4 billion and for the year ending on 31 December 2021 amounted to IDR 339,2 billion. Overall, the cost of revenue increased because there was also an increase on the revenue side.

108,7

Miliar Rupiah
Billion Rupiah

Laba Kotor *Gross Profit*

Laba Kotor pendapatan untuk periode yang berakhir pada tanggal 31 Desember 2022 adalah sebesar Rp. 108,7 miliar dan untuk tahun 31 Desember 2021 adalah sebesar Rp. 51,6 miliar. Peningkatan ini disebabkan karena meningkatnya pendapatan usaha perseroan.

The gross profit for the period ended on December 31, 2022 amounted to IDR 108.7 billion, while for the year ended on December 31, 2021, it amounted to IDR 51.6 billion. This increase is due to the increase in the company's net revenue.

16,1

Miliar Rupiah
Billion Rupiah

Beban Usaha *Operating Expenses*

Beban Usaha untuk periode yang berakhir pada tanggal 31 Desember 2022 adalah sebesar Rp. 16,01 miliar dan untuk tahun 31 Desember 2021 adalah sebesar Rp. 30,6 miliar. Penurunan ini disebabkan karena menurunnya beban umum dan administrasi perseroan.

Operating Expenses for the period ended December 31, 2022, amounted to IDR 16,01 billion and for the year 31 December, 2021 amounted to IDR 30,6 billion. This decrease was due to the increase of operational expenses because of Company's business line expansion

58,4

Miliar Rupiah
Billion Rupiah

Laba Tahun Berjalan *Current Year Profit*

Laba Tahun Berjalan untuk tahun 2022 tercatat sebesar Rp. 58,4 miliar atau mengalami peningkatan dari periode tahun sebelumnya yang hanya sebesar Rp24,8 miliar atau meningkat sebesar 135,58% dari tahun 2021. Hal ini terutama disebabkan karena meningkatnya pendapatan perseroan dari segmen periklanan dan konektivitas.

The Current Year Profit for 2022 amounted to Rp. 58.4 billion, which increased from the previous year's period of only Rp. 24.8 billion, or an increase of 135.58% from 2021. This is mainly due to the company's increased revenue from the advertising and connectivity segments.

58,4

Miliar Rupiah
Billion Rupiah

Penghasilan Komprehensif *Comprehensive Earning*

Penghasilan Komprehensif untuk tahun 2022 tercatat sebesar Rp. 58,4 miliar atau mengalami peningkatan sebesar 134,8% atau Rp 24,9 miliar di tahun 2021. Hal ini terutama disebabkan karena meningkatnya pendapatan perseroan dari segmen periklanan dan konektivitas

Comprehensive Earning for 2022 was recorded at IDR 58,4 Billion or increased by 134,8% from IDR 24,9 Billion in 2021. This was mainly due to the Company's increased revenue from the advertising connectivity segments.

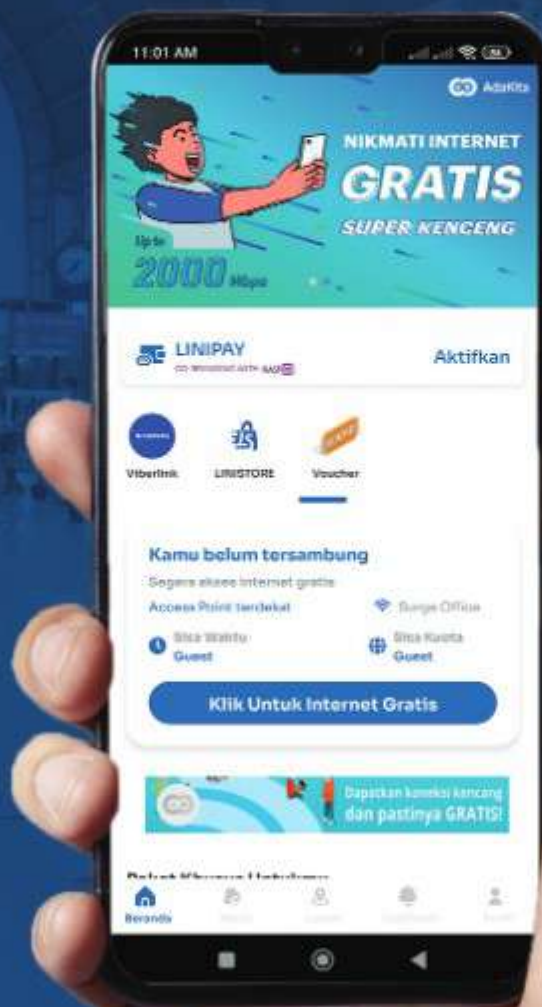

Surge senantiasa berusaha menjadi perusahaan ekosistem digital terbaik bagi masyarakat Indonesia.
Surge strives to become the best digital ecosystem company for everyone in Indonesia.

Laporan Posisi Keuangan Konsolidasian

Consolidated Statement of Financial Position

1,4

Triliun Rupiah
Trillion Rupiah

Aset *Assets*

Aset Lancar per tanggal 31 Desember 2022 tercatat sebesar Rp219,1 miliar, mengalami kenaikan sebesar 126% dari pencatatan ditahun 2021 sebesar Rp96,8 miliar. Kenaikan ini disebabkan peningkatan aktivitas operasi selama tahun 2022.

Aset Tidak Lancar setelah dikurangi akumulasi penyusutan per tanggal 31 Desember 2022 adalah sebesar Rp1,188 Triliun naik 48,67% dibandingkan dengan tahun sebelumnya sebesar Rp 799 miliar. Selama tahun 2022 terdapat penambahan aset Perseroan yang berasal dari proyek *fiber optic*.

Current Assets as of December 31, 2022, were recorded at IDR 219,1 billion, decreased by 126% from the previous IDR 96,8 billion in 2021. This increased was mainly due to Company's operating activity in 2022

Non-Current Assets after deducting accumulated depreciation as of December 31, 2022, was IDR 1,188 Trillion, increased by 48,67%, compared to the previous year's IDR799 billion. During 2022, there was an increase in the Company's assets because of the realization of fiber optic project.

795

Miliar Rupiah
Billion Rupiah

Liabilitas *Liabilities*

Liabilitas Jangka Pendek per tanggal 31 Desember 2022 tercatat sebesar Rp131 miliar atau meningkat sebesar 50% dari tahun 2021 sebesar Rp 87,1 miliar. Peningkatan ini terutama disebabkan oleh utang usaha yang diperoleh perseroan untuk pengadaan perangkat dan jasa konstruksi proyek *fiber optic*.

Liabilitas Jangka Panjang per tanggal 31 Desember 2022 adalah sebesar Rp663,9 miliar, atau peningkatan sebesar 126% dari tahun 2021 yang tercatat sebesar Rp293,3 miliar. Peningkatan ini terutama disebabkan oleh pencairan fasilitas pembiayaan yang diperoleh Perseroan melalui entitas anaknya PT. Integrasi Jaringan Ekosistem dari PT. Bank Negara Indonesia (Persero) Tbk ("BNI") untuk pencairan fasilitas pembiayaan proyek *fiber optic*.

Short-term Liabilities as of December 31, 2022, were recorded at IDR 131 billion or increased by 50% from 2021 amounting to Rp87,1 billion. This increase was mainly due to the increase of accounts payable related to device procurement of fiber optics construction project.

Long-term Liabilities as of December 31, 2022, amounted to IDR 663,9 billion, a increased of 126% from 2021 which was recorded at IDR293,3 billion. This increase was mainly due to Company's investment loan facility from PT. Bank Negara Indonesia (Persero) Tbk ("BNI") through Company's subsidiary entity PT. Integrasi Jaringan Ekosistem for the disbursement of financing facilities for a fiber optic project.

612,7

Miliar Rupiah
Billion Rupiah

Ekuitas *Equity*

Jumlah Ekuitas per tanggal 31 Desember 2022 tercatat sebesar Rp612,7 miliar. Angka tersebut mengalami peningkatan sebesar 18,7% dibandingkan dengan tahun 2021 sebesar Rp515,9 miliar. Peningkatan ini berasal dari aksi korporasi penambahan modal yang dilakukan Perseroan pada tahun 2022.

Total Equity as of December 31, 2022, was recorded at IDR 612,7 billion. This figure has increased by 18,7% compared to 2021 of IDR 515,9 billion. This increase comes from corporate action of capital increase in 2022.

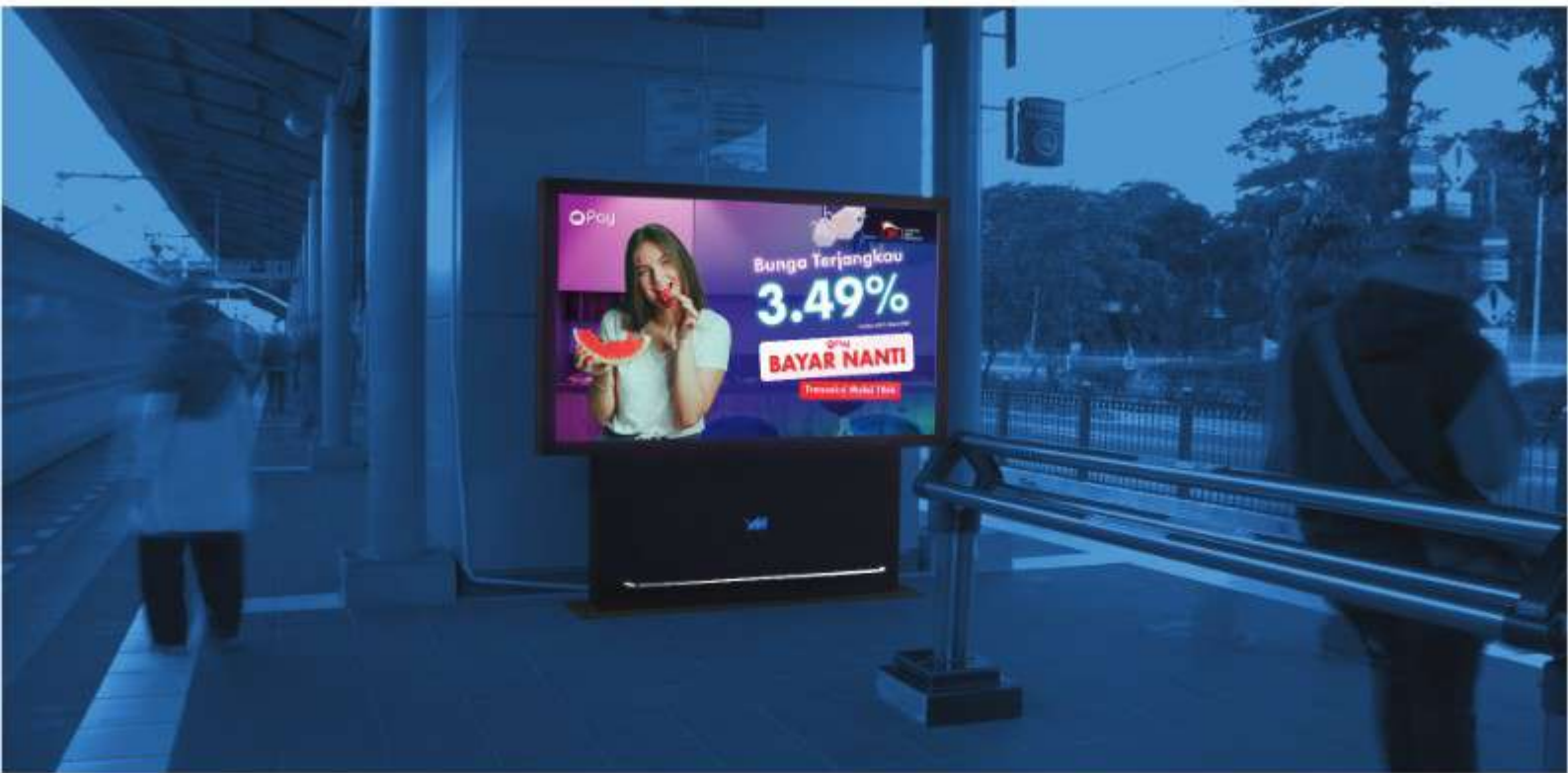

Media kami terletak di beragam stasiun Commuterline di seluruh Jabodetabek.
Our media is located in various Commuterline stations in the Jakarta Metro Area.

Informasi Keuangan Lainnya

Consolidated Statement of Financial Position

1,67x

Likuiditas
Liquidity

Likuiditas *Liquidity*

Rasio ini menunjukkan kemampuan Perseroan dalam memenuhi liabilitas jangka pendek yang akan jatuh tempo, dihitung dengan membagi aset lancar dengan liabilitas jangka pendek. Pada tahun 2022, 2021, dan 2020 rasio likuiditas Perseroan berturut-turut adalah sebagai berikut 1,67x, 1,11x, dan 2,35x.

Sumber likuiditas internal terutama diperoleh dari kegiatan usaha dan kegiatan operasional Perseroan dan entitas anak.

Sampai dengan saat ini tidak ada kecenderungan yang diketahui, permintaan, perikatan atau komitmen, kejadian dan/atau ketidakpastian yang mungkin mengakibatkan terjadinya peningkatan atau penurunan yang material terhadap likuiditas Perseroan.

Perseroan sampai saat ini berkeyakinan bahwa modal kerja yang dibutuhkan telah mencukupi, terlebih Perseroan telah mencairkan keseluruhan fasilitas pembiayaan dari PT. Bank Negara Indonesia (Persero) Tbk ("BNI") untuk pembiayaan proyek perusahaan.

Liquidity ratio demonstrates the Company's ability to meet short-term liabilities that are due, calculated by dividing current assets by short-term liabilities. In 2022, 2021, and 2020, the Company's liquidity ratios were as follows 1,67x; 1,11x, and 2,35x.

Sources of internal liquidity are primarily derived from the business activities and operational activities of the Company and its subsidiaries. Until now there are no known trends, requests, engagements or commitments, events and/or uncertainties that may result in a material increase or decrease in the Company's liquidity.

The Company believes that the required working capital is sufficient to this day, especially since the Company has fully disbursed the financing facilities obtained from PT Bank Negara Indonesia (Persero) Tbk("BNI") for the Company's project financing.

83

Hari
Days

Tingkat Kolektibilitas Piutang *Accounts Receivable Collectability Level*

Tingkat kolektibilitas Piutang Perseroan pada tahun 2022 tercatat 83 hari. Hal ini dikarenakan mulai beroperasinya secara penuh segmen telekomunikasi/konektivitas pada semester 2 tahun 2022 dan penagihan kepada klien mulai dilakukan pada akhir tahun 2022.

The collectability rate of the Company's Receivables in 2022 was recorded at 83 days. This is due to the full operation of the telecommunication/connectivity segment in semester 2 of 2022 and billing to clients begins at the end of 2022.

55,2

Miliar Rupiah
Billion Rupiah

Arus Kas dari Aktivitas Operasi *Cash Flow from Operating Activities*

Kas Bersih yang diperoleh pada Aktivitas Operasi pada tahun 2022 mencapai Rp55,2 miliar, dimana arus kas keluar terbesar digunakan untuk pembayaran kepada pemasok. Sementara pada tahun 2021, Kas Bersih yang digunakan dari Aktivitas Operasi mencapai Rp78,6 miliar.

Net Cash Used in Operating Activities reached IDR 55,2 billion in the year ended December 31, 2022, where the largest cash outflow was used for suppliers payment.

Meanwhile, in 2021, Net Cash Provided by Operating Activities reached IDR 78,6 billion.

Laporan Arus Kas

Cash Flow Statement

329,2

Miliar Rupiah
Billion Rupiah

Arus Kas dari Aktivitas Investasi *Cash Flow from Investing Activities*

Kas Bersih yang digunakan untuk Aktivitas Investasi pada tahun 2022 mencapai Rp329,2 miliar, dimana arus kas sebagian besar digunakan untuk pembangunan infrastruktur fiber optic. Pada tahun 2021, Perseroan mencatatkan penggunaan Kas Bersih untuk Aktivitas Investasi Perseroan sebesar Rp264,2 miliar.

Net cash used in investing activities reached IDR 329,2 billion in the year ended December, 31 2022, in which the cash outflows were used for the deployment of fiber optics infrastructure.

In 2021, the Company recorded Net Cash used for the Company's Investment Activities of IDR 264,2 billion.

284,3

Miliar Rupiah
Billion Rupiah

Arus Kas dari Aktivitas Pendanaan *Cash Flow from Financing Activities*

Kas Bersih yang diperoleh dari Aktivitas Pendanaan pada tahun 2022 yaitu sebesar 284,3 miliar, dimana penerimaan kas terbesar berasal dari penerimaan utang bank yang perseroan dapatkan melalui entitas anak PT. Integrasi Jaringan Ekosistem dari PT. Bank Negara Indonesia (Persero) Tbk ("BNI"). Pada tahun 2021 tercatat Kas Bersih yang diperoleh Dari Aktivitas Pendanaan Perseroan sebesar Rp167,7 miliar.

Net cash obtained from funding activities is IDR 284,3 billion in 2022, where the largest cash receipts come from BNI bank loan through company subsidiary, PT Integrasi Jaringan Ekosistem.

In 2021, it was recorded that the Net Cash obtained from the Company's Financing Activities was IDR 167,7 billion.

Struktur Modal dan Kebijakan Struktur Modal

Capital Structure and Capital Structure Policy

Tujuan utama dari pengelolaan modal perseroan adalah untuk memastikan bahwa perseroan mendapatkan ratio modal yang sehat dalam rangka mendukung bisnis dan memaksimalkan nilai pemegang saham. Perseroan tidak diwajibkan untuk memenuhi syarat-syarat modal tertentu.

Perseroan mengelola struktur modal dan membuat penyesuaian terhadap struktur modal sehubungan dengan perubahan kondisi ekonomi. Perseroan memantau modalnya dengan menggunakan analisa gearing ratio (rasio utang terhadap modal), yakni membagi utang bersih terhadap jumlah modal.

Rasio utang bersih terhadap modal pada tanggal 31 Desember 2022 dan 2021 adalah sebagai berikut:

The main objective of the company's capital management is to ensure that the company obtains a healthy capital ratio to support the business and maximize shareholder value. The Company is not required to meet certain capital requirements.

The Company manages its capital structure and makes adjustments to its capital structure in response to changing economic conditions. The company monitors its capital using gearing ratio analysis (debt to equity ratio), which divides net debt to total capital.

The ratio of net debt to equity as of December 31, 2022, and 2021 is as follows:

Uraian <i>Description</i>	2022	2021
Jumlah Utang <i>Total Debt</i>	795.007.395.714	380.354.051.970
Dikurangi kas dan setara kas <i>Less cash and cash equivalents</i>	20.928.775.242	10.565.474.157
Utang bersih (kelebihan kas dan setara kas atas pinjaman) <i>Net debt (excess cash and cash equivalents on loans)</i>	774.078.620.472	369.788.577.813
Jumlah Ekuitas <i>Total Equity</i>	612.726.998.072	515.955.398.906
Rasio pinjaman dan utang bersih terhadap ekuitas <i>The ratio of net debt and debt to equity</i>	129,75 %	72%

Investasi Barang Modal

Capital Goods Investments

Uraian <i>Description</i>	2022	2021
Peralatan Equipment	4.397.693.781	1.102.259.515
Perlengkapan dan Perabotan Supplies and Furniture	1.219.394.297	992.374.387
Kendaraan Vehicles	3.029.778.700	2.973.178.700
Project Equipment Project Equipment	755.433.913.441	99.580.924.121
Aset Hak Guna Use Rights Assets	292.964.629.756	201.922.274.636
Aset Dalam Pembangunan Assets in Development	60.503.465.000	256.324.252.615
Gedung Building	29.626.857.008	29.626.857.008

Biaya Perolehan <i>Acquisition Cost</i>	2022	2021
Akumulasi Penyusutan Peralatan Accumulated Depreciation of Equipment	612.696.752	382.070.289
Akumulasi Penyusutan Perlengkapan dan Perabotan Accumulated Depreciation of Supplies and Furniture	998.983.618	965.518.534
Akumulasi Penyusutan Kendaraan Accumulated Depreciation of Vehicles	966.875.100	583.299.004
Akumulasi Penyusutan Project Equipment Accumulated Depreciation of Project Equipment	42.529.340.199	39.794.184.878
Akumulasi Penyusutan Aset Hak Guna Accumulated Depreciation of Use Rights Assets	53.028.922.012	21.821.667.152
Akumulasi Penyusutan Gedung Accumulated Depreciation of Building	1.939.995.486	461.311.007

Informasi Material Setelah Tanggal Laporan Akuntan

*Material Information After the Date
of the Accountant's Report*

Tidak ada informasi material setelah tanggal Laporan Akuntan.

There is no material information after the date of the Accountant's Report

Business Outlook

Prospek Usaha

Dalam hal prospek usaha, Direksi melihat Industri telekomunikasi di Indonesia diperkirakan masih akan bertumbuh cukup signifikan di masa mendatang, didorong oleh permintaan pasar yang besar dan terus meningkat untuk layanan data yang cepat, stabil, dan koneksi internet yang handal. Faktor pandemi juga menjadi katalis pertumbuhan permintaan konektivitas, seiring dengan adanya pergeseran pola hidup masyarakat dari offline ke online dalam mengadopsi kehidupan baru berbasis digital. Kebutuhan akan User Experience yang lebih baik dengan latensi konektivitas yang rendah menjadi titik fokus utama dalam menyediakan infrastruktur konektivitas yang lebih baik bagi masyarakat Indonesia.

Adapun sepanjang 2021-2022, pengguna internet di Indonesia telah mencapai 212 juta jiwa atau sebesar 76% dari populasi 278 juta orang. Angka ini terus bertumbuh setiap tahunnya seiring dengan peningkatan populasi dan peningkatan kelompok umur usia produktif. Selain itu, peluang baru bisnis hadir seiring pertumbuhan e-commerce di Indonesia yang menurut sebuah laporan oleh e-Conomy SEA 2020, pasar e-commerce di Indonesia diproyeksikan mencapai US\$53 miliar dalam Gross Merchandise Value (GMV) pada tahun 2025, dengan tingkat pertumbuhan tahunan sebesar 29%. Peningkatan bisnis e-commerce ini juga akan meningkatkan kebutuhan konektivitas secara eksponensial pada tahun-tahun ke depan.

In terms of business prospects, the Board of Directors sees that the telecommunications industry in Indonesia is expected to grow significantly in the future, driven by the large and growing market demand for fast, stable data services and reliable internet connections. The pandemic factor is also a catalyst for growth in demand for connectivity, along with the shift in people's lifestyle from offline to online in adopting a new digital-based life. The need for better user experience with low connectivity latency is the main focal point in providing better connectivity infrastructure for Indonesians.

As for 2021-2022, internet users in Indonesia have reached 212 million people or 76% of the population of 278 million people. This figure continues to grow every year along with the increase in population and the increase in the productive age group. In addition, new business

Jumlah Pengguna Internet Indonesia

Indonesian Internet User

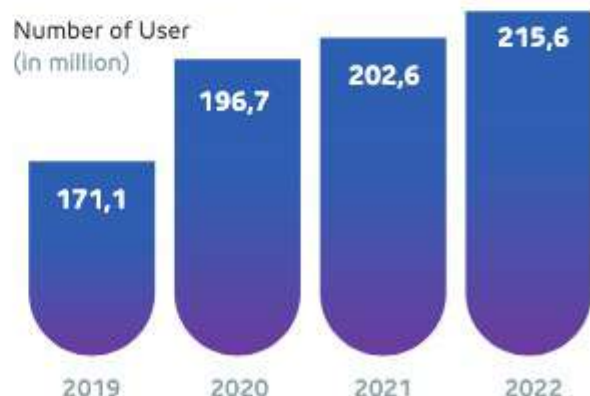

Source:
Indonesia Internet Service Provider Association (2022)

Tidak terlepas dari tingginya pertumbuhan kebutuhan digital, pasar internet fixed broadband di Indonesia memiliki potensi yang sangat besar untuk tumbuh dan berkembang. Per tahun 2021, tingkat penetrasi fixed broadband di Indonesia sekitar 12%, relatif rendah dibandingkan negara-negara Asia Tenggara lainnya. Pemerintah Indonesia telah berupaya untuk meningkatkan infrastruktur digital negara dan meningkatkan akses internet bagi warganya. Dalam beberapa tahun terakhir, terdapat tren yang positif menuju transformasi digital dan ekonomi digital di Indonesia. Pemerintah telah mengambil langkah-langkah untuk memperbaiki infrastruktur dan meningkatkan aksesibilitas internet kepada masyarakat.

Penetrasi di Indonesia masih tergolong sangat rendah dibandingkan dengan sebagian besar negara lain di Asia Tenggara, pada tahun 2022 hanya 15,3% rumah tangga yang memiliki koneksi fixed broadband. Angka ini jauh lebih rendah dari rata-rata global sebesar 34,2% dan rata-rata regional sebesar 28,3%. Penetrasi fixed broadband yang rendah di Indonesia disebabkan oleh faktor-faktor seperti kurangnya infrastruktur, tingginya biaya layanan, dan persaingan di pasar.

Saat ini terdapat sekitar 11 juta rumah tangga di Indonesia yang menikmati internet cepat unlimited berbasis Fixed Broadband dari total rumah tangga di Indonesia yang berjumlah lebih dari 70 juta rumah tangga. Penetrasi

opportunities come with the growth of e-commerce in Indonesia which according to a report by e-Conomy SEA 2020, the e-commerce market in Indonesia is projected to reach US\$53 billion in Gross Merchandise Value (GMV) by 2025, with an annual growth rate of 29%. This increase in e-commerce business will also increase the need for connectivity exponentially in the years ahead.

Notwithstanding the high growth of digital needs, the fixed broadband internet market in Indonesia has enormous potential for growth and development. As of 2021, the fixed broadband penetration rate in Indonesia is around 12%, relatively low compared to other Southeast Asian countries. The Indonesian government has been working to improve the country's digital infrastructure and increase internet access for its citizens. In recent years, there has been a positive trend towards digital transformation and a digital economy in Indonesia. The government has taken steps to improve infrastructure and increase internet accessibility to the public.

Penetration in Indonesia is still very low compared to most other countries in Southeast Asia, by 2022 only 15.3% of households will have a fixed broadband connection. This is significantly lower than the global average of 34.2% and the regional average of 28.3%. Indonesia's low



internet Fixed Broadband ini yang terendah di Asia Tenggara jika dibandingkan dengan negara-negara tetangga lainnya seperti Vietnam (95%), Malaysia (45%), dan Thailand (59%). Hal ini menunjukkan potensi kenaikan pengguna internet Fixed Broadband yang tinggi pada tahun-tahun ke depan seiring dengan peningkatan kebutuhan konektivitas dan aktivitas digital masyarakat.

Prospek infrastruktur konektivitas di Indonesia ke depan cukup menjanjikan, upaya pemerintah untuk memperbaiki infrastruktur digital dan meningkatkan akses internet, seiring dengan tren yang berkembang menuju transformasi digital dan pertumbuhan penggunaan mobile dan e-commerce, menjadi faktor yang akan berkontribusi pada pertumbuhan bisnis konektivitas yang berkelanjutan di tanah air. Terlepas dari potensi pertumbuhannya, masih ada tantangan yang harus dihadapi di pasar fixed broadband di Indonesia. Salah satu tantangan signifikan adalah keterjangkauan layanan internet, terutama di daerah pedesaan. Pemerintah dan perusahaan swasta perlu bekerja sama untuk mengembangkan strategi agar layanan internet lebih terjangkau dan dapat diakses oleh masyarakat di seluruh pelosok tanah air.

fixed broadband penetration is due to factors such as lack of infrastructure, high cost of service, and competition in the market.

There are currently around 11 million households in Indonesia that enjoy unlimited fast internet based on Fixed Broadband out of a total of more than 70 million households in Indonesia. This Fixed Broadband internet penetration is the lowest in Southeast Asia when compared to other neighboring countries such as Vietnam (95%), Malaysia (45%), and Thailand (59%). This shows the potential for a high increase in Fixed Broadband internet users in the coming years as people's connectivity needs and digital activities increase.

The outlook for connectivity infrastructure in Indonesia going forward is promising, as the government's efforts to improve digital infrastructure and increase internet access, along with the growing trend towards digital transformation and the growth of mobile usage and e-commerce, are factors that will contribute to the continued growth of the connectivity business in the country. Despite its growth potential, there are still challenges to be faced in the fixed broadband market in Indonesia. One significant challenge is the affordability of internet services, especially in rural areas. The government and private companies need to work together to develop strategies to make internet services more affordable and accessible to people in all corners of the country.



2023 Target

Target 2023

Di tahun 2022, kami berfokus pada kolaborasi ekosistem digital dalam mencapai pertumbuhan yang optimal yang mulai diimplementasikan pada tahun 2023, dengan persiapan strategi-strategi untuk tetap selalu tumbuh demi mencapai pertumbuhan yang konsisten, kompetitif, menguntungkan, dan bertanggung jawab.

Selain telah beroperasinya jaringan serat optik di sepanjang jalur rel di Pulau Jawa, pemasangan WiFi gratis di berbagai fasilitas publik yang terkoneksi dengan aplikasi milik Perseroan, dan mulai beroperasinya menggelar jaringan serat optik pada jalur jalan raya dan jalan tol, Perseroan pun akan membantu perusahaan-perusahaan baik pemerintah maupun swasta dalam penerapan sistem digitalisasi pelayanan untuk publik.

In 2022, we are focusing on digital ecosystem collaboration in achieving optimal growth which will be implemented in 2023, by preparing strategies to keep growing to achieve consistent, competitive, profitable, and responsible growth.

In addition to the operation of fiber optic networks along rail lines in Java, the installation of free WiFi in various public facilities connected to the Company's applications, and the operation of deploying fiber optic networks on highways and toll roads, the Company will also assist companies both government and private in the implementation of service digitization systems for the public.

Strategi ini mencakup persiapan sejumlah konsep berbasis solusi wirausaha untuk mengoptimalkan percepatan adopsi penggunaan internet sekaligus mendukung transformasi digital di Indonesia. Perseroan merancang suatu ekosistem digital terintegrasi akan mampu mempercepat transformasi digital dan mendorong potensi ekonomi di tengah pandemi, sehingga memberikan manfaat bagi masyarakat. Perseroan juga merancang ekosistem digital melalui pengembangan konsep offline-to-online aset media, serta pengembangan aplikasi smartphone yang didukung jaringan infrastruktur internet yang dijalankan secara terpadu dan mandiri.

This strategy includes the preparation of a number of entrepreneurial solution-based concepts to optimize the acceleration of internet usage adoption while supporting digital transformation in Indonesia. The Company designed an integrated digital ecosystem that will be able to accelerate digital transformation and boost economic potential amid the pandemic, thus providing benefits to society. The Company also designs digital ecosystems through the development of offline-to-online media asset concepts, as well as the development of smartphone applications supported by internet infrastructure networks that are run in an integrated and independent manner.





Marketing Aspects Aspek Pemasaran

Surge beserta Entitas Anak telah membangun dan mengoperasikan serat optik sebanyak 5.724 km yang mengkombinasikan jalur kereta api, jalan tol, dan jalan raya, telah membangun 58 *Edge Data Center* kapasitas 6-10 rak server diberbagai lokasi di pulau Jawa, dan menyediakan layanan *Content Delivery Network* pada *Edge Data Center* (EDC) milik Perseroan, sebagai bagian dari upaya Perseroan untuk menghadirkan konektivitas yang handal dan terjangkau bagi masyarakat. Perseroan juga memiliki aset berupa media periklanan luar ruang (Out-of-Home) yang terpasang di kereta Commuterline Jabodetabek, stasiun kereta Commuterline Jabodetabek, di stasiun kereta api antar kota, di dalam rangkaian kereta antar kota, pasar ritel Jabodetabek, dan di berbagai lokasi Gudang serta warung di seluruh Indonesia.

Perseroan juga memiliki beberapa aplikasi digital dan beberapa aset berupa piranti lunak, seperti aplikasi AdaKita, Lini Store, Sobat Tani,

Surge and its Subsidiaries have built and operated 5,724 km of optical fiber that combines railways, toll roads, and highways, have built 58 *Edge Data Centers* with a capacity of 6-10 server racks in various locations on the island of Java, and provide *Content Delivery Network* services at the Company's *Edge Data Center* (EDC), as part of the Company's efforts to bring reliable and affordable connectivity to the community. The Company also has assets in the form of Out-of-Home advertising media installed in Jabodetabek Commuterline trains, Jabodetabek Commuterline train stations, in inter-city train stations, in inter-city train trains, Jabodetabek retail markets, and in various warehouse and shop locations throughout Indonesia.

The Company also has several digital applications and several assets in the form of software, such as the AdaKita application, Lini



Asuransi Kita, MyVerse, serta fasilitas Free Wi-Fi Access yang sudah tersebar di 89 stasiun kereta Commuterline Jabodetabek dan di stasiun kereta antar kota dan berbagai lokasi pasar di Jakarta.

Dalam rangka menjaga keberlangsungan dan perkembangan bisnis ke depan, Perseroan akan meneruskan integrasi dan sinergi yang tercipta antar unit bisnis maupun antar Entitas Anak yang akan bertujuan untuk menselaraskan terbentuknya ekosistem digital pada segala aspek bisnis Perseroan. Perseroan akan membuka berbagai peluang baru bagi pengembangan bisnis seperti, pengembangan fiberisasi menara, *local internet exchange* maupun Internet desa yang bekerjasama dengan berbagai perusahaan penyelenggara jasa internet. Perseroan akan mengoptimalisasi kemitraan yang sudah terjalin dan membuka peluang-peluang untuk kemitraan baru guna menegaskan posisi perusahaan sebagai enabler ekosistem digital di Indonesia.

Store, Sobat Tani, Asuransi Kita, MyVerse, as well as Free Wi-Fi Access facilities that have been spread across 89 Jabodetabek Commuterline train stations and at inter-city train stations and in various Jakarta market locations.

In order to maintain the continuity and development of the business going forward, the Company will continue the integration and synergy created between business units and between Subsidiaries which will aim to align the formation of a digital ecosystem in all aspects of the Company's business. The company will open up various new opportunities for business development such as the development of tower fiberization, local internet exchanges and village Internet in collaboration with various internet service provider companies. The company will optimize existing partnerships and open opportunities for new partnerships to emphasize the company's position as an enabler of the digital ecosystem in Indonesia.



Dividends Dividen

Berdasarkan Undang-undang No. 40 tahun 2007 tentang Perseroan Terbatas, pembagian dividen hanya dapat dilakukan apabila Perseroan mencatatkan saldo laba yang positif. Anggaran Dasar Perseroan memperbolehkan pembagian dividen interim dengan ketentuan pembagian tersebut tidak menyebabkan kekayaan bersih Perseroan lebih kecil dari modal ditempatkan dan disetor ditambah cadangan wajib. Pembagian dividen interim tersebut tidak boleh mengganggu atau menyebabkan Perseroan tidak dapat memenuhi kewajibannya pada kreditor atau mengganggu kegiatan usaha Perseroan. Pembagian atas dividen interim ditetapkan berdasarkan keputusan Direksi Perseroan setelah mendapatkan persetujuan dari Dewan Komisaris Perseroan. Jika pada akhir tahun keuangan Perseroan mengalami kerugian, dividen interim yang telah dibagikan harus dikembalikan oleh para pemegang saham kepada Perseroan. Dalam hal pemegang

Based on Law No. 40 of 2007 concerning Limited Liability Companies, dividend distribution can only be made if the Company records positive retained earnings. The Articles of Association of the Company allow the distribution of interim dividends provided that the distribution does not cause the Company's net assets to be less than the issued and paid-up capital plus the mandatory reserve. The distribution of interim dividends may not interfere or cause the Company to be unable to fulfill its obligations to creditors or interfere with the Company's business activities. The distribution of interim dividends is determined based on the decision of the Board of Directors of the Company after obtaining approval from the Board of Commissioners of the Company. If at the end of the financial year the Company suffers a loss, the interim dividends that have been distributed must be returned by the shareholders to the Company. If the shareholders are unable to return the interim

saham tidak dapat mengembalikan dividen interim, maka Direksi dan Dewan Komisaris Perseroan akan bertanggung jawab secara tanggung renteng atas kerugian Perseroan.

Pembayaran dividen di masa yang akan datang akan bergantung pada berbagai faktor, antara lain pada:

- Laba ditahan, kinerja operasional, dan keuangan, kondisi keuangan, kondisi likuiditas, prospek bisnis di masa yang akan datang, kebutuhan kas, peluang bisnis; dan
- Kepatuhan terhadap hukum dan peraturan yang berlaku, serta faktor lain yang dianggap relevan oleh Direksi. Penentuan jumlah distribusi, jika ada, yang dibayarkan kepada Perseroan oleh Entitas Anak Perseroan, akan memperhatikan ketentuan-ketentuan yang relevan dari masing-masing perjanjian hutang entitas anak.

Dividen akan dibayarkan dalam Rupiah. Pemegang saham pada recording date akan memperoleh hak atas dividen dalam jumlah penuh dan dikenakan pajak penghasilan yang berlaku dalam ketentuan perpajakan di Indonesia. Dividen yang diterima oleh pemegang saham dari luar Indonesia akan dikenakan pajak penghasilan sesuai dengan ketentuan perpajakan di Indonesia. Para pemegang saham baru yang berasal Penawaran Umum ini akan memperoleh hak-hak yang sama dan sederajat dengan pemegang saham lama Perseroan, termasuk hak untuk menerima dividen.

dividend, the Board of Directors and the Board of Commissioners of the Company will be jointly and severally responsible for the loss of the Company.

Future dividend payments will depend on some of factors, including:

- Retained earnings, operational and financial performance, financial conditions, liquidity conditions, future business prospects, cash requirements, business opportunities; and
- Compliance with applicable laws and regulations as well as other factors deemed relevant by the Board of Directors. The distribution amount paid to the Company by the subsidiaries, if any, will take into account the relevant provisions of each subsidiary's debt agreements.

Dividends will be paid in Rupiah. Shareholders on the recording date will receive the right to full dividend and will be subject to income tax which applies in the taxation provisions in Indonesia. Dividends received by shareholders from outside Indonesia will be subject to income tax following Indonesian taxation regulations. The new shareholders from this Public Offering will receive the same and equal rights as the old shareholders of the Company, including the right to receive dividends.



Usage of Funds from the Results of Public Offering

Realisasi Penggunaan Dana Hasil Penawaran Umum

Initial Public Offering

Jenis Penawaran Umum Type of Public Offering

21 Dec 2020

Efektif Tertanggal Effective Date

Realisasi Nilai Hasil Penawaran Umum

Realized Value of Public Offering Proceeds

IDR 82.975.846.000

Jumlah Hasil Penawaran Umum

Number of Public Offering Proceeds

IDR 3.532.387.928

Biaya Penawaran Umum

Public Offering Expense

IDR 79.443.458.072

Hasil Neto

Net Result

Rencana Penggunaan Dana

Plan for the Use of Funds

IDR 79.443.458.072

Modal kerja Perseroan, termasuk namun tidak terbatas untuk biaya pembayaran sewa space iklan, perlengkapan penunjang usaha periklanan, dan overhead cost.

The Company's working capital, including but not limited to: the cost of paying for the rental of advertising space, supporting equipment for advertising business, and overhead costs.

IDR 79.443.458.072

Jumlah Total

Realisasi Penggunaan Dana

Realization of Use of Funds

IDR 79.443.458.072

Modal kerja Perseroan, termasuk namun tidak terbatas untuk biaya pembayaran sewa space iklan, perlengkapan penunjang usaha periklanan, dan overhead cost.

The Company's working capital, including but not limited to: the cost of paying for the rental of advertising space, supporting equipment for advertising business, and overhead costs.

IDR 79.443.458.072

Jumlah Total

IDR 0

Sisa Dana Hasil Penawaran Umum

Funds Remaining from Public Offering Proceeds

Dana hasil penawaran umum pada tahun 2020 telah digunakan seluruhnya untuk perluasan usaha, investasi pada barang modal, termasuk namun tidak terbatas untuk biaya pembayaran sewa space iklan, perlengkapan penunjang usaha periklanan, dan overhead cost.

The proceeds from the public offering in 2020 have been used entirely for business expansion, investment in capital goods, including but not limited to rental payments for advertising space, advertising business support equipment, and overhead costs.



Perubahan Peraturan Perundang-Undangan yang Berpengaruh Signifikan

Significant Impact of Applicable Laws and Regulations Amendments

Tidak ada perubahan peraturan perundang-undangan yang berpengaruh secara signifikan terhadap Perseroan pada tahun 2022.

There are no applicable laws and regulations amendment that have a significant impact on the Company in the 2022 financial year.



Perubahan Kebijakan Akuntansi

Changes in Accounting Policies

Perseroan tidak melakukan perubahan kebijakan akuntansi di tahun 2022.
The Company did not make any changes to accounting policies in 2022.

Perjanjian dan Ikatan

Selama tahun 2022 Perseroan telah mengadakan kerjasama terkait jasa periklanan, pengadaan sistem digital, pemasangan dan komersialisasi media iklan, dan proyek fiber optic.

Agreements and Ties

During 2022 the Company has established collaborations related to advertising services, procurement of digital systems, installation and advertising media commercialization, and fiber optic project.

Nomor Perjanjian Agreement Number	Jenis Perjanjian Agreement Type	Nama Pihak Kedua Beneficiary
73/AJII/V/AK/SPK/1222 & 187A/SPK/MANDIRIINHEALT-SURGE/XII/2022	Jasa Periklanan Advertising Services	PT Asuransi Jiwa Inhealth Indonesia
149/PKS/SSD-KSN/X/2022	Perjanjian Kerjasama Layanan Modem Cooperation Agreement for Modem Service	PT. Teknologi Perdana Indonesia
091/PKS/SSD-MIT/VII/2022	Kerjasama Penyediaan Dan Pengembangan Layanan Jasa Asuransi Cooperation Agreement for the Provision and Development of Insurance Services	PT Mitra Ibisnis Terapan
001/MNC-SSD/PKS/VI/2022	Kerjasama Bundling Paket Internet Internet package bundling agreement	PT Milenial Nusantara Citra
1127/PBD-LGL/EXT/XII/2019/P1	Addendum Perjanjian Kerjasama Penyediaan Layanan Periklanan Addendum to Agreement for Provision of Advertising Services	PT Portal Bursa Digital
213/VID-MARCOM/LEG-PKS/VIII/2022	Jasa Periklanan Advertising Services	PT Vidio Dot Com
145/PKS/SSD-CKDB/XI/2022	Jasa Periklanan Advertising Services	PT Cipta Karya Sukses
041/PBD-LGL/EXT/IV/2022	Layanan Iklan Seluler Mobile Ad Services	PT Portal Bursa Digital
021/BEI-Legal/SPK/III/2022	Jasa Periklanan Advertising Services	PT Borden Eagle Indonesia
KPNO/PKS/011/II/2022	Pembayaran Multiguna Multipurpose Financing	PT Bank Sinarmas Tbk
184/PKS/SSD-DAMRI/XI/2022	Perjanjian Kerjasama Pembuatan dan Pengembangan Aplikasi e-ticketing Damri Cooperation agreement for the creation and development of Damri e-ticketing	PERUM DAMRI
185/PKS/SSD-DAMRI/XI/2022	Perjanjian Kerjasama Pemasangan Materi Iklan di Aset DAMRI Cooperation Agreement for the Installation of Advertising Materials on DAMRI Assets	PERUM DAMRI
357/PERJ./AJFG/U/IX/2022	Jasa Periklanan Advertising Services	PT Asuransi Jiwa IFG
008/PL.905/KAPM/II/2022	Kontraktor Pekerjaan Infrastruktur Fiber Optik Fiber Optic Infrastructure Works Contractor	PT KA Properti Manajemen

Nomor Perjanjian Agreement Number	Jenis Perjanjian Agreement Type	Nama Pihak Kedua Beneficiary
017/PKS/IJE-PGNCOM/III/2022	Kerjasama Pengembangan Kegiatan Usaha Teknologi Informasi dan Telekomunikasi Cooperation in the Development of Information Technology and Telecommunications Business Activities	PT PGAS Telekomunikasi Nusantara
PKS-252/APJII-PENGGUNA LAYANAN/SWITCH/DATACENT RE/II/2022	Layanan Anggota APJII APJII Member Services	Asosiasi Penyelenggara Jasa Internet Indonesia
KL.701/VII/85/KA-2022	Penempatan Kabel Fiber Placement of Fiber Optic Cables	PT Kereta Api Indonesia (Persero)
Tanggal 6 Desember 2022	Perjanjian Sewa Menyewa Jaringan Lease Agreement for Telecommunication	PT XL Axiata Tbk
Tanggal 6 Desember 2022	Perjanjian Pembelian Aset Asset Purchase Agreement	PT XL Axiata Tbk
146B/PKS/IJE-JMRB/IX/2022	Penempatan Kabel Fiber Placement of Fiber Optic Cables	PT Jasamarga Related Business
060/PKS/EMR-IJE/V/2022	Layanan Infrastruktur Telekomunikasi Telecommunication Infrastructure Services	PT Eka Mas Republik
016/PKS/IJE-NTT/III/2022	Layanan Infratraktur Telekomunikasi Telecommunication Infrastructure Services	PT NTT Indonesia
123/PKS/IJE-RTU/2022	Layanan Sewa Kapasitas Jaringan Telecommunication Infrastructure Services	PT Radja Telcon Utama
050/PKS/CCOM-IJE/X/202	Kerjasama Sewa Jaringan Telekomunikasi Telecommunication Network Lease	PT Corbec Communication
049/FCL-DIR/PKS-DK/III/2022	Bundling Paket Internet Internet Package Bundling	PT Festival Citra Lestari
156/PKS/ERA-IJE/II/2022	Jasa Periklanan Advertising Services	PT Era Media Sejahtera

04 Analisa dan Pembahasan Manajemen Management Analysis and Study



analisa & pembahasan manajemen
keuangan ke sosial
keberhasilan → metode pengujian
keberhasilan → permasalahan
keberhasilan → metode pengujian

analisa & pembahasan manajemen
keuangan ke sosial



05 TATA KELOLA PERUSAHAAN

CORPORATE GOVERNANCE





Good Corporate Governance

Tata Kelola Perseroan yang Baik

Perseroan senantiasa konsisten untuk menjalankan kegiatan usahanya dengan penuh amanah, beretika, patuh pada regulasi yang berlaku, serta menyelaraskan etika usaha dan etika kerja dengan Visi dan Misi Perseroan serta Panduan Pelaksanaan GCG. Perseroan terus berupaya meningkatkan praktik GCG secara berkelanjutan agar mampu menghasilkan dampak yang signifikan bagi seluruh pemegang saham dan para pemangku kepentingan lainnya.

Dewan Komisaris dan Direksi Perseroan berkomitmen dan senantiasa mengedepankan prinsip-prinsip governansi yang baik. Perseroan memandang Tata Kelola Perseroan Yang Baik atau GCG (Good Corporate Governance) sebagai hal yang penting, karena GCG berfungsi sebagai pedoman agar segenap keputusan yang diambil dilandasi nilai-nilai moral yang tinggi dan sangat berintegritas, patuh terhadap Perundang-undangan dan aturan turunannya.

Perseroan berpegang pada prinsip-prinsip GCG yaitu transparansi, akuntabilitas, tanggung jawab, kemandirian, disiplin, dan kewajaran dikedepankan, demi peningkatan dan citra Perseroan. GCG dilengkapi *Code of Conduct* yang berisi etika usaha dan etika kerja bagi pimpinan, karyawan dan pemegang kepentingan lainnya.

The Company continues to consistently conduct its business activities with full trust, ethics, applicable regulations compliance, and aligning business ethics and work ethics with the company's vision and mission as well as the GCG Implementation Guide. The Company is committed to continuously improve corporate governance practices on an ongoing basis in order to bring a significant impact for all shareholders and other stakeholders.

The Board of Commissioners and the Board of Directors of the Company are committed and always prioritize the principles of good governance. The Company views GCG (Good Corporate Governance) as important, because GCG serves as a guideline so that all decisions taken are based on high moral values and high integrity, comply with laws and regulations.

The Company strongly adheres to the principles of GCG, namely transparency, accountability, responsibility, independence, discipline, and fairness to be put forward, for the sake of enhancement and the image of the Company. GCG is equipped with the code of conduct containing business ethics and work ethics for leaders, employees and other stakeholders.



Dewan Komisaris

Board of Commissioners

Perseroan memiliki seorang Komisaris Utama, 1 (satu) orang Komisaris Independen, dan 1 (satu) orang Komisaris. Hal tersebut telah memenuhi ketentuan atas pemenuhan Persyaratan Peraturan Pencatatan BEI No. 1-A, yaitu:

Memiliki Komisaris Independen sekurang-kurangnya 30% (tiga puluh persen) dari jajaran anggota Dewan Komisaris yang dapat dipilih terlebih dahulu melalui RUPS sebelum Pencatatan dan mulai efektif bertindak sebagai Komisaris Independen setelah saham Perseroan tersebut tercatat.

The Company has a President Commissioner and 1 (one) Independent Commissioners, and 1 (one) Commissioners Member. Which has fulfilled the requirements in compliance with Listing Rule Requirements from the Indonesian Stock Exchange Number 1A, namely having an Independent Commissioner of at least 30% (thirty percent) of the members of the Board of Commissioners, who can be elected in advance through the general shareholders meeting before the listing and will become effective as an Independent Commissioner after the Company's shares are listed.

Tugas dan Tanggung Jawab

Berdasarkan Anggaran Dasar Perseroan, berikut tugas dan tanggung jawab Dewan Komisaris:

1. Mengawasi kepentingan Perseroan dengan memperhatikan kepentingan pemegang saham dan bertanggung jawab kepada Rapat Umum Pemegang Saham,
2. Mengawasi kebijakan pengurusan dan jalannya pengelolaan yang dilakukan Direksi, baik mengenai Perseroan maupun usaha Perseroan, serta memberikan nasehat kepada Direksi dalam menjalankan Perseroan,
3. Meneliti dan menelaah laporan tahunan yang disiapkan oleh Direksi serta menandatangani laporan tahunan tersebut.

Prosedur & Dasar Penetapan Remunerasi

Sesuai dengan POJK No.33/POJK.04/2014, Dewan Komisaris diwajibkan untuk mengadakan Rapat Dewan Komisaris sekurang-kurangnya 1 (satu) kali setiap 2 (dua) bulan dan rapat tersebut dihadiri oleh seluruh Dewan Komisaris.

Dewan Komisaris Perseroan menetapkan besaran remunerasi melalui Rapat Dewan Komisaris. Hal ini sesuai dengan fungsi remunerasi yang wewenangnya dilimpahkan dan ditetapkan melalui mekanisme RUPS.

Variabel yang digunakan dalam penetapan Remunerasi Anggota Komisaris antara lain:

1. Key Performance Indicator (KPI),
2. Kinerja Perseroan,
3. Pertimbangan sasaran dan strategi jangka panjang Perseroan.

Duties and Responsibilities

According to the Company's Articles of Association, the following are the duties and responsibilities of the Board of Commissioners:

1. Supervising the interests of the Company by taking into account the interests of shareholders and being responsible and accountable to the General Meeting of Shareholders,
2. Overseeing management policies and course of management, which are carried out by the Board of Directors, both regarding the Company and the Company's business, as well as providing advice to the Board of Directors in running the Company,
3. Examining and studying the annual report prepared by the Board of Directors and signing the annual report.

Procedure & Legal Bases of Remuneration

In accordance to POJK Number 33 / POJK.04 / 2014, the Board of Commissioners is required to establish a Board of Commissioners Meeting at least 1 (once) every 2 (two) months and the meeting is attended by the entire Board of Commissioners.

The Board of Commissioners of the Company determines the amount of remuneration through the Board of Commissioners Meeting. This is in accordance to the remuneration function, the authorities of which are delegated and determined through the General Meeting of Shareholders (GMS) mechanism.

The variables for determining the remuneration for members of the Board of Commissioners include:

1. Key Performance Indicator (KPI),
2. Company performance,
3. Consideration of the Company's long-term goals and strategies.

Penilaian Kinerja Direksi dan Dewan Komisaris

Performance Appraisal for Board of Directors and Board of Commissioners

Cara penilaian kinerja Direksi dan Dewan Komisaris dilakukan melalui metode self assessment. Evaluasi pekerjaan Direksi dan Dewan Komisaris dilakukan berdasarkan aspek profil risiko & Tata Kelola Perseroan. Kemudian, tingkat keberhasilan kinerja Direksi dan Dewan Komisaris tersebut akan dijadikan landasan terkait penetapan insentif Direksi dan Dewan Komisaris.

Evaluasi kinerja Direksi dan Dewan Komisaris juga akan menjadi landasan bagi para Pemegang Saham untuk mempertimbangkan apakah akan mengangkat kembali atau memberhentikan Direksi dan Dewan Komisaris terkait.

The evaluating method for the performance of the Board of Directors and the Board of Commissioners is carried out through the self-assessment. Evaluation of duties and responsibilities of the Boards is carried out according to the risk profile & Corporate Governance aspects of the Company. With that, the success rate of the performance of the Board of Directors and Board of Commissioners will be used as the basis for determining incentives for the Board of Directors and the Board of Commissioners.

The evaluation of the performance of the Board of Directors and the Board of Commissioners will also be the basis for the Shareholders to consider whether to reappoint or dismiss Directors and the Board of Commissioners.

Prosedur Pelaksanaan Penilaian Kinerja Direksi dan Dewan Komisaris

Evaluasi hasil kerja Direksi dan Dewan Komisaris disampaikan kepada para pemegang saham melalui RUPS dan ditinjau berdasarkan landasan yang relevan. RUPS selanjutnya memberikan pelunasan dan pembebasan tanggung jawab sepenuhnya (acquit et de charge) kepada Dewan Komisaris atas pengurusan dan pengawasan Perseroan selama tahun buku tersebut.

Poin-poin yang menjadi dasar dalam peninjauan kinerja Direksi dan Dewan Komisaris antara lain:

1. Pelaksanaan tugas dan fungsi pengawasan dan kepengurusan sesuai Anggaran Dasar,
2. Kepatuhan terhadap peraturan yang berlaku,
3. Tingkat kehadirannya dalam rapat, dan
4. Keterlibatan dalam penugasan-penugasan tertentu.

Performance Assessment Procedure of the Board of Directors and the Board of Commissioners

Performance evaluation of the Board of Directors and Commissioners is submitted to the shareholders through the GMS and reviewed according to a relevant basis. The GMS subsequently allows a full bequeathment and discharge of responsibility (acquit et de charge) to the Board of Commissioners to manage and supervise the Company during the financial year.

The underlying points for reviewing the performance of the Board of Directors and Board of Commissioners include:

1. Implementation of duties as well as supervision and management functions in accordance to the Articles of Association,
2. Compliance with applicable laws and regulations,
3. Level of attendance at meetings, and
4. Involvement in certain tasks.

Penilaian Kinerja Komite di bawah Dewan Komisaris

Performance Appraisal of Committees under the Board of Commissioners

Dalam melaksanakan tugas Pengawasan, Dewan Komisaris dapat membentuk Komite yang bertanggung jawab langsung kepada Dewan Komisaris.

Saat ini Dewan Komisaris memiliki dua komite dibawah Dewan Komisaris yaitu Komite Audit dan Komite Nominasi & Remunerasi. Selama tahun 2022, Komite Audit dan Komite Nominasi & Remunerasi telah menjalankan tugasnya sesuai dengan Pedoman Kerja masing - masing komite.

In carrying out supervisory duties, the Board of Commissioners may form a Committee that reports directly to the Board of Commissioners.

Currently the Board of Commissioners supervises two committees, namely the Audit Committee and the Nomination & Remuneration Committee. In 2022, the Audit Committee and the Nomination & Remuneration Committee have carried out their duties specified in the Work Guidelines of each committee.

Komisaris Independen

Komisaris Independen Perseroan telah memenuhi kriteria sebagai berikut:

1. Bukan merupakan orang yang bekerja atau mempunyai wewenang dan tanggung jawab untuk merencanakan, memimpin, mengendalikan, atau mengawasi kegiatan Perseroan dalam waktu 6 (enam) bulan terakhir, kecuali untuk pengangkatan kembali sebagai Komisaris Independen Perseroan pada periode selanjutnya.
2. Tidak mempunyai saham baik langsung maupun tidak langsung pada Perseroan.
3. Tidak mempunyai hubungan afiliasi dengan Perseroan, anggota Dewan Komisaris, anggota Direksi, atau pemegang saham utama Perseroan.
4. Tidak mempunyai hubungan usaha baik langsung maupun tidak langsung yang berkaitan dengan kegiatan usaha Perseroan.

Independensi Komisaris

Dalam menjalankan tugas pengawasannya semua anggota Dewan Komisaris secara konsisten menjalankan fungsinya secara independen tanpa adanya intervensi dari pihak manapun.

Independent Commissioners

Independent Commissioners of the Company have met the following criteria:

1. Not a person who is working towards or has the authority and responsibility to plan, lead, control, or supervise the Company's activities within the last 6 (six) months, except for re-appointment as the Company's Independent Commissioner for the next period.
2. Does not have shares, either directly or indirectly, in the Company.
3. Has no affiliation with the Company, members of the Board of Commissioners, members of the Board of Directors, or major shareholders of the Company.
4. Does not have a business relationship, either directly or indirectly, related to the Company's business activities.

Independence of Commissioners

In carrying out their supervisory duties, all members of Board of Commissioners consistently carry out their duties and responsibilities independently without any intervention from any party.



Direksi

Board of Directors

Perusahaan memiliki seorang Direktur Utama dan 2 (dua) orang Direktur, di mana hal tersebut telah sesuai dengan ketentuan Anggaran Dasar Perseroan, di mana Direksi terdiri dari 2 (dua) orang atau lebih anggota Direksi, seorang di antaranya diangkat sebagai Direktur Utama dan Direktur. Apabila di kemudian hari diangkat lebih dari 2 (dua) orang anggota Direksi, maka yang lainnya diangkat sebagai Direktur.

The company has a President Director and 2 (two) Directors, which are in accordance with the provisions of the Company's Articles of Association, where the Board of Directors consists of 2 (two) or more members of the Board of Directors, one of whom is appointed as the President Director and Director. If in the future more than 2 (two) members of the Board of Directors are appointed, the rest are appointed as Directors.

Tugas dan Tanggung Jawab

Berdasarkan Anggaran Dasar Perseroan, berikut ini adalah tugas dan tanggung jawab Direksi:

1. Memimpin dan mengurus Perseroan sesuai dengan maksud dan tujuan Perseroan,
2. Memelihara dan mengurus kekayaan Perseroan,
3. Menyusun rencana kerja tahunan yang memuat anggaran tahunan Perseroan yang wajib disampaikan kepada Dewan Komisaris untuk diberikan persetujuan sebelum dimulainya tahun buku yang akan datang, dan
4. Menyelenggarakan RUPS tahunan dan RUPS lainnya sebagaimana diatur dalam peraturan perundang-undangan dan anggaran dasar.

Sesuai dengan POJK 33/POJK.04/2014, Direksi wajib secara berkala mengadakan Rapat Direksi sedikitnya 1 (satu) kali dalam sebulan yang dapat dilaksanakan sewaktu-waktu di luar rapat yang sudah dijadwalkan.

Prosedur & Dasar Penetapan Remunerasi Direksi

Prosedur terkait penentuan besaran remunerasi Direksi dijalankan oleh Dewan Komisaris Perseroan dan didasari keputusan Rapat Dewan Komisaris di mana Komisaris Perseroan menjalankan fungsi remunerasi sesuai amanah RUPS.

Dalam penentuan besaran Remunerasi Anggota Direksi, dipertimbangkan beberapa aspek sebagai berikut :

1. Key Performance Indicator (KPI),
2. Kinerja Perseroan, dan
3. Pertimbangan sasaran dan strategi jangka panjang Perseroan

Penilaian Terhadap Kinerja Komite di bawah Direksi

Direksi dibantu oleh Audit Internal dalam menjalankan dan menerapkan sistem pengendalian internal khususnya terkait pengelolaan keuangan Perseroan. Sepanjang tahun 2022 Audit Internal telah berkoordinasi dengan Direksi dan telah melaksanakan tugas dan tanggung jawabnya dengan baik.

Duties and Responsibilities

Pursuant to the Company's Articles of Association, the following are the duties and responsibilities of the Board of Directors:

1. Leading and managing the Company in accordance to the aims and objectives of the Company,
2. Maintaining and managing the Company's assets,
3. Preparing an annual work plan that contains the Company's annual budget that must be submitted to the Board of Commissioners for approval before the commencement of the next financial year, and
4. Organizing the annual GMS and other GMS as stipulated in the laws and regulations and the articles of association.

In accordance with POJK 33/POJK.04/2014, the Board of Directors is required to establish a Board of Directors Meeting at least 1 (once) a month that can be held at any time other than the scheduled meeting.

Procedure & Basis for Determining Remuneration of Directors

Procedures related to determining the amount of remuneration for the Board of Directors are carried out by the Board of Commissioners of the Company which is pursuant to the decision of the Board of Commissioners Meeting in which the Company's Commissioners carry out the remuneration function according to the mandate of the GMS.

In determining the amount of remuneration for members of the Board of Directors, the following aspects are considered:

1. Key Performance indicator (KPI),
2. Company Performance, and
3. Consideration of the Company's long-term goals and strategies

Assessment of the Performance of Committees under the Board of Directors

The Board of Directors is assisted by Internal Audit in running and implementing the internal control system, particularly in relation to the financial management of the Company. Throughout 2022, Internal Audit has been collaborating with the Board of Directors and carrying out its duties and responsibilities properly.



Rapat Umum Pemegang Saham

General Meeting of Shareholders

Rapat Umum Pemegang Saham (RUPS) merupakan struktur organ tata kelola tertinggi dalam Perseroan. RUPS memiliki mekanisme di mana para pemegang saham menggunakan hak mengemukakan opini dan memberikan suara dalam proses pengambilan keputusan penting terkait pengembangan Perseroan. Melalui RUPS, Pemegang Saham memiliki kewenangan untuk mengevaluasi kinerja Dewan Komisaris dan Direksi, meminta pertanggungjawaban Direksi dalam segala tindakan bisnis yang dianggap tidak sesuai dengan lingkup GCG saat mengelola Perseroan, serta membuat perubahan pada Anggaran Dasar Perseroan.

Sesuai Anggaran Dasar Perseroan, RUPS dibagi menjadi 2 (dua), yaitu: RUPS Tahunan dan RUPS Luar Biasa. RUPS Tahunan dilaksanakan setiap tahun, paling lambat dalam waktu 6 (enam) bulan sejak tahun buku Perseroan ditutup. Sementara itu, RUPS Luar Biasa diselenggarakan berdasarkan kebutuhan untuk kepentingan Perseroan dengan memperhatikan peraturan Anggaran Dasar Perseroan serta perundang-undangan yang berlaku.

The General Meeting of Shareholders (GMS) is the highest governance structure in the Company. The GMS has a mechanism where shareholders exercise their right to express opinions and vote in the process of making important decisions related to the development of the Company. Through the GMS, Shareholders have the authority to evaluate the performance of the Board of Commissioners and Board of Directors, hold the Board of Directors accountable for all business actions deemed incompatible with the scope of GCG in managing the Company, and amend the Company's Articles of Association.

Following the Articles of Association of the Company, the GMS is divided into Annual GMS and Extraordinary General Meeting of Shareholders. The Annual GMS is held annually, no later than 6 (six) months from the closing of the Company's financial year. Meanwhile, the Extraordinary GMS is held based on the need of corporate stakeholders with due observance of the prevailing laws and regulations as well as the Articles of Association of the Company.



Penyelenggaraan RUPS Tahun 2022

Pada tahun 2022, Perseroan telah berhasil menyelenggarakan 1 (satu) kali Rapat Umum Pemegang Saham Tahunan (RUPST) dan 2 (dua) kali Rapat Umum Pemegang Saham Luar Biasa (RUPSLB) yang diselenggarakan di kantor Surge. (RUPST) dan 2 (dua) Rapat Umum Pemegang Saham Luar Biasa (RUPSLB) yang diselenggarakan di kantor pusat Perseroan.

Hasil RUPST tersebut menyetujui hal - hal sebagai berikut:

- Persetujuan atas Laporan Tahunan Direksi, Laporan Tugas Pengawasan Dewan Komisaris dan pengesahan Laporan Keuangan Perseroan untuk tahun buku yang berakhir pada tanggal 31-12-2021 (tiga puluh satu Desember dua ribu dua puluh satu)
- Persetujuan penggunaan Laba Bersih Perseroan untuk tahun buku yang berakhir pada tanggal 31-12-2021 (tiga puluh satu Desember dua ribu dua puluh satu)
- Penetapan besarnya gaji dan tunjangan lain bagi anggota Direksi serta gaji/honorarium dan tunjangan lainnya bagi anggota Dewan Komisaris Perseroan.
- Persetujuan Penunjukan Kantor Akuntan Publik untuk mengaudit Laporan Keuangan Perseroan Tahun Buku 2022 (dua ribu dua puluh dua)
- Perubahan Pasal 3 Anggaran Dasar Perseroan untuk disesuaikan dengan Klasifikasi Baku Lapangan Usaha Indonesia 2020 (dua ribu dua puluh) (KBLI 2020).

Hasil RUPSLB tersebut menyetujui hal - hal sebagai berikut:

- Persetujuan atas perubahan susunan anggota Direksi dan Dewan Komisaris Perseroan
- Persetujuan penambahan modal melalui mekanisme Penambahan Modal Tanpa Hak Memesan Efek Terlebih Dahulu (PMTHMETD)

General Meeting of Shareholder in 2022

In 2022, the Company has successfully held 1 (one) Annual General Meeting of Shareholders (AGMS) and 2 (two) Extraordinary General Meetings of Shareholders (EGMS) held at Surge office. (AGMS) and 2 (two) Extraordinary General Meetings of Shareholders (EGMS) held at the Company's head office.

The AGMS has approved matters as listed below:

- Approval of the Annual Report of the Board of Directors and the Board of Commissioners Oversight Report, and ratification of the Company's Financial Statements for the financial year ended on December 31, 2021.
- Approval on the use of the Company's Net Income for the financial year ended on December 31, 2021
- Determination of the salary amount and other benefits for Board of Directors, as well as salary/honorarium and other benefits for members of the Board of Commissioners of the Company.
- Approval of the appointment of a Public Accountant Firm to audit the Company's Financial Statements Financial Year 2022
- Amendment to Article 3 of the Company's Articles of Association to be adjusted with the Indonesian Standard Classification of Business Indonesia 2020 (two thousand and twenty) (KBLI 2020).

The EGMS has approved matters as listed below:

- The approval of Board of Directors and Board of Commissioners composition changes
- Approval to increase capital through the mechanism of Capital Increase without Pre-emptive Rights (PMTHMETD)



Komite Audit

Audit Committee

Berdasarkan Surat Keputusan Dewan Komisaris Perseroan No. 001/SK-DEKOM/SSD/V/2022 tanggal 19 Mei 2022 tentang Pengangkatan Komite dan Anggota Komite Audit, Perseroan telah memiliki Komite Audit dengan anggota sebagai berikut:

Ketua Komite Audit Doni Satiaji Soetadi

Anggota Komite Audit Dwi Afrillianto
Cutriwati

Based on the Decree of the Company's Board of Commissioners Number 001/SK-DEKOM/SSD/V/2022 dated May 19th 2022 regarding the Appointment of Committees and Audit Committee Members, the Company Audit Committee are as follows:

Audit Committee Chairman Doni Satiaji Soetadi

Audit Committee Members Dwi Afrillianto
Cutriwati



Doni Satiaji Soetadi

Ketua Komite Audit

Chairman of the Audit Committee

Profil Komite Audit

Profile of the Audit Committee

Profil Ketua Komite Audit dapat dilihat di profil Komisaris.

The profile of the Chairman of the Audit Committee can be seen in the profile of the Commissioners.



Cutriwati

Anggota Komite Audit *Audit Committee Member*

Warga Negara Indonesia, 43 tahun, memperoleh gelar Sarjana Ekonomi dari Universitas Trisakti pada tahun 2003.

Indonesian citizen, 43 years of age, pursued a Bachelor of Economics from Trisakti University in 2003.

Pengalaman Experience

2003	PT Summitas Property Akuntan Accountant
2003 - 2011	PT Toyota Astra Motor Kepala Bagian Budget, Proyeksi, dan Aset Budget, Projection & Asset – Section Head
2011 - 2013	Louis Dreyfus Commodities Asia Pte. Ltd Analisis dan Kontroler Produk Finansial Financial Product Controller & Analyst
2015 - 2017	PT Indah Jaya Textile Industry Kepala Kontroler Bagian Keuangan Head of Finance Controller
2017 - Sekarang Present	PT Digi Asia Bios Kepala Operasional Keuangan dan Perbendaharaan Induk Head of Finance Ops and Holding Treasury



Dwi Afrilianto

Anggota Komite Audit *Audit Committee Member*

Warga Negara Indonesia, 45 tahun, memperoleh gelar Sarjana Akuntansi dari Universitas Indonesia pada tahun 2002.

Indonesian citizen, 45 years old, pursued a Bachelor of Accountancy degree from the University of Indonesia in 2002.

Pengalaman Experience

1998 - 1999	KAP Drs. Robert Yogi Peserta Pelatihan Trainee
2001 - 2003	DFK International KAP Kanaka Puradiredja & Associates Auditor Muda Junior Auditor
2003 - 2005	Russel Bedford International KAP Syarief Basir & Associates Auditor Senior Senior Auditor
2005 - 2007	Moore Worland International Jimmy Budhi & Associates Auditor Senior Senior Auditor
2007 - 2016	PT Express Transindo Utama Tbk Manajer Senior Akuntansi dan Perpajakan Accounting and Tax Senior Manager
2016 - 2018	PT Equator Marindo Manajer Akuntansi dan Keuangan Accounting and Finance Manager
2005 - Sekarang Present	PT Digi Asia Bios Manajer Perpajakan dan Keuangan Tax and Accounting Manager

Periode dan Masa Jabatan Anggota Komite Audit

Anggota Komite Audit diangkat untuk masa kerja 5 (lima) tahun dengan memperhatikan masa jabatan Dewan Komisaris sebagaimana diatur dalam Anggaran Dasar Perseroan. Periode tugas anggota Komite Audit yang berasal dari Dewan Komisaris tidak boleh lebih lama daripada masa jabatan Komisaris dan hanya bisa diangkat kembali hanya untuk 1 (satu) periode berikutnya.

Piagam Komite Audit

Perseroan juga telah memiliki Piagam Komite Audit tertanggal 17 Juli 2020 sebagai acuan Komite Audit menjalankan tugas dan tanggung jawab sesuai dengan Peraturan Otoritas Jasa Keuangan Nomor 55/POJK.04/2015 tentang Pembentukan dan Pedoman Pelaksanaan Kerja Komite Audit ("POJK 55/2015").

Frekuensi Rapat dan Kehadiran

Sepanjang 2022, Komite Audit telah mengadakan 4 (empat) kali rapat formal secara online dengan 100% kehadiran.

Period and Terms of Office of Audit Committee Members

Members of the Audit Committee are appointed for a service period of 5 (five) years with due observance of the term of office of the Board of Commissioners as stipulated in the Articles of Association of the Company. The term of office of an Audit Committee member doubling as a Board of Commissioners member may not be longer than the term of office of the Commissioners, and can only be reappointed for the next 1 (one) period.

Audit Committee Charter

The Company also has an Audit Committee Charter dated July 17, 2020 as a reference for the Audit Committee to carry out its duties and responsibilities following the Financial Services Authority Regulation Number 55/POJK.04/2015 concerning the Establishment and Work Guidelines for the Audit Committee ("POJK 55/2015").

Meeting Frequency and Attendance

Throughout 2022, the Audit Committee has held 4 (four) times online formal meeting with 100% attendance.

Tugas dan Tanggung Jawab

Dalam menjalankan fungsinya, Komite Audit memiliki tugas dan tanggung jawab sebagai berikut:

- a. Melakukan penelaahan atas informasi keuangan yang akan dikeluarkan Perseroan kepada publik dan/atau pihak otoritas, antara lain: laporan keuangan, proyeksi, dan laporan lainnya terkait dengan informasi keuangan Perseroan
- b. Melakukan penelaahan atas kepatuhan Perseroan terhadap peraturan perundang-undangan di bidang Pasar Modal dan peraturan perundang-undangan, serta ketentuan lainnya yang berhubungan dengan kegiatan usaha Perseroan
- c. Memberikan pendapat independen dalam hal terjadinya perbedaan pendapat antara manajemen dan akuntan atas jasa yang diberikan
- d. Memberikan rekomendasi kepada Dewan Komisaris mengenai penunjukan Kantor Akuntan Publik, yang didasarkan pada independensi, ruang lingkup penugasan, dan imbalan jasa
- e. Melakukan penelaahan atas pelaksanaan pemeriksaan oleh auditor internal dan mengawasi tindak lanjut oleh Direksi atas temuan auditor internal
- f. Melakukan penelaahan terhadap aktivitas pelaksanaan manajemen risiko yang dilakukan oleh Direksi, jika Perseroan tidak memiliki fungsi pemantau risiko di bawah Dewan Komisaris
- g. Menelaah dan melaporkan kepada Dewan Komisaris atas pengaduan yang berkaitan dengan proses akuntansi dan pelaporan keuangan Perseroan
- h. Menelaah dan memberikan saran kepada Dewan Komisaris terkait dengan adanya potensi benturan kepentingan Perseroan
- i. Menjaga kerahasiaan dokumen, data, dan informasi Perseroan

Duties and Responsibilities

In carrying out its functions, the Audit Committee has the following duties and responsibilities:

- a. Review the financial information that will be issued by the Company to the public and/or authorities, among others: financial reports, projections, and other reports related to the Company's financial information.
- b. Reviewing the Company's compliance with applicable laws and regulations in the Capital Market sector, as well as other laws and regulations relating to the Company's business activities.
- c. Provide an independent opinion in the event of disagreements between management and accountants for the services provided
- d. Provide recommendations to the Board of Commissioners regarding the appointment of a Public Accounting Firm based on independence, scope of assignment, and service fees
- e. Reviewing the implementation of audits by internal auditors, and supervising follow-ups by the Board of Directors on the findings of the internal auditors
- f. Reviewing the risk management activities carried out by the Board of Directors, if the Company does not have a risk monitoring function under the Board of Commissioners
- g. Reviewing and reporting to the Board of Commissioners on complaints related to the accounting process and financial reporting of the Company
- h. Reviewing and providing advice to the Board of Commissioners regarding potential conflicts of interest in the Company
- i. Maintain the confidentiality of the Company's documents, data and information

Independensi Komite Audit

Setiap anggota Komite Audit memenuhi kriteria independensi sebagai berikut:

1. Bukan merupakan orang dalam Kantor Akuntan Publik, Kantor Konsultan Hukum, Kantor Jasa Penilai Publik, atau pihak lain yang memberi jasa assurance, jasa non-assurance, jasa penilai, dan/atau jasa konsultasi lain kepada Perseroan dalam 6 (enam) bulan terakhir sebelum diangkat sebagai anggota Komite Audit.
2. Tidak mempunyai saham langsung maupun tidak langsung pada Perseroan,
3. Tidak memiliki hubungan afiliasi dengan anggota Dewan Komisaris, anggota Direksi, atau Pemegang Saham Utama Perseroan, dan
4. Tidak mempunyai hubungan usaha baik langsung maupun tidak langsung yang berkaitan dengan kegiatan usaha Perseroan.

Independence of the Audit Committee

Each member of the Audit Committee is required to meet the following independence criteria:

1. Not a person in a Public Accounting Firm, Legal Consulting Firm, Public Appraisal Service Office or other parties that provide assurance, non-assurance, appraisal, and/or other consulting services to the Company in the last 6 (six) months before being appointed as a member of the Audit Committee.
2. Does not have direct or indirect shares in the Company,
3. Has no affiliation with members of the Board of Commissioners, members of the Board of Directors, or the Company's Major Shareholders, and
4. Does not have a business relationship, either directly or indirectly, related to the Company's business activities.

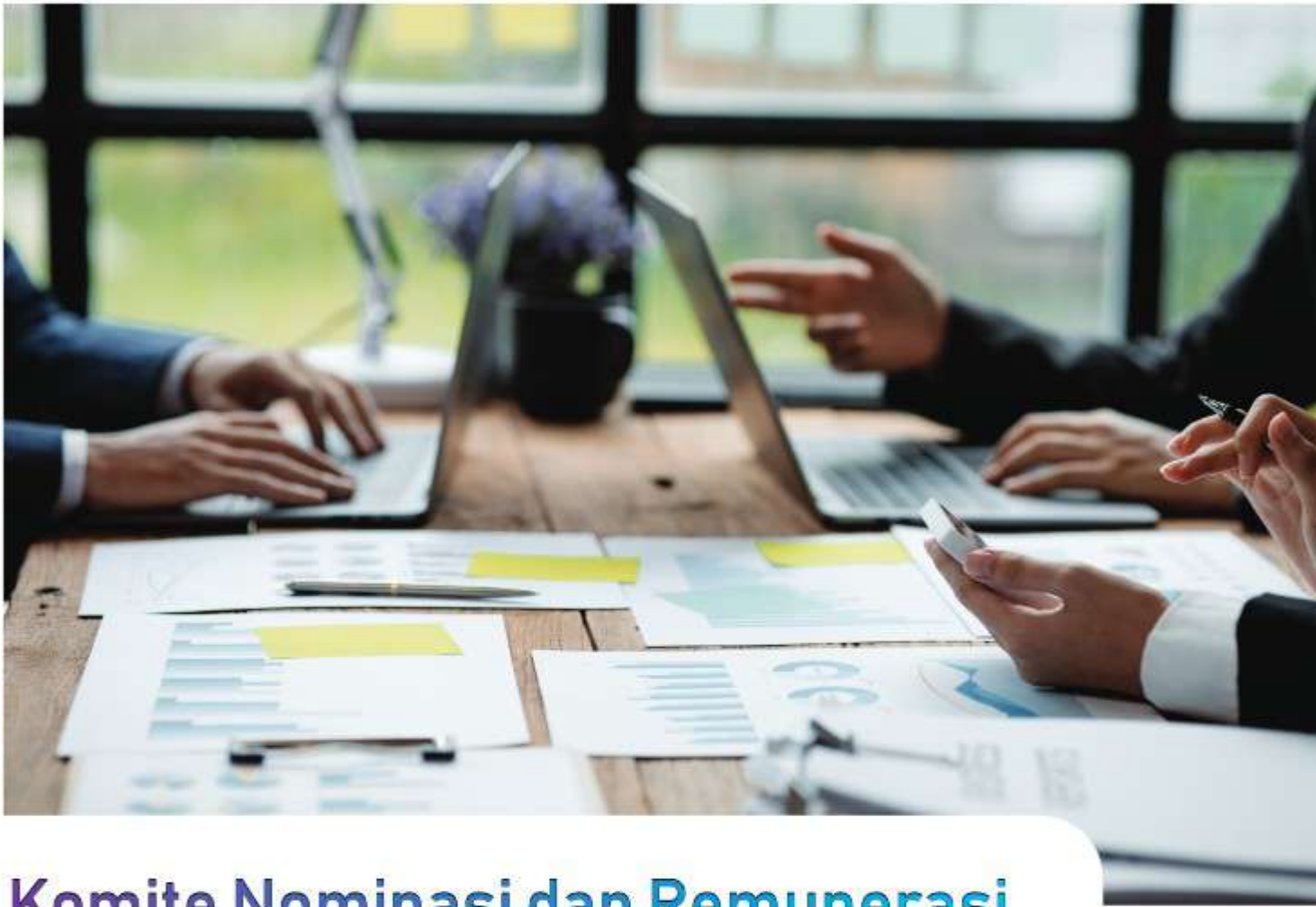

Komite Nominasi dan Remunerasi

Nomination and Remuneration Committee

Berdasarkan Surat Keputusan Dewan Komisaris Perseroan No. 002/SK-DEKOM/SSD/V/2022 tanggal 19 Mei 2022 tentang Pengangkatan Komite dan Anggota Komite Nominasi dan Remunerasi, Perseroan telah memiliki Komite Audit dengan anggota sebagai berikut:

Ketua Komite Nominasi & Remunerasi

Yune Marketatmo

Anggota Komite Nominasi & Remunerasi

Doni Satiaji Soetadi
Laurensius Pardede

Based on the Decree of the Company's Board of Commissioners Number 002/SK-DEKOM/SSD/V/2022 dated May 19th 2022 concerning the Appointment of Committees and Nomination and Remuneration Committee Members, the Company possesses a Nomination and Remuneration Committee with the following members:

Nomination & Remuneration Committee Chairman

Yune Marketatmo

Nomination & Remuneration Committee Member

Doni Satiaji Soetadi
Laurensius Pardede



Yune Marketatmo

Ketua Komite Nominasi dan Remunerasi
**Chairman of the Nomination and
Remuneration Committee**

Profil Komite Nominasi & Remunerasi

Nomination and Remuneration Committee Profile

Profil Ketua Komite Nominasi dan Remunerasi dapat dilihat di profil Komisaris.

The profile of the Chairman of the Nomination and Remuneration Committee can be seen in the profile of the Commissioners.



Doni Satiaji Soetadi

Anggota Komite Nominasi dan Remunerasi
Nomination and Remuneration Committee Member

Profil Anggota Komite Nominasi dan Remunerasi ini dapat dilihat di profil Komisaris.

The profile of this Member of the Nomination and Remuneration Committee can be seen in the profile of the Commissioners.



Laurensius Pardede

Anggota Komite Nominasi dan Remunerasi
Nomination and Remuneration Committee Member

Warga Negara Indonesia, 38 tahun, memperoleh gelar Sarjana Fisika dari Universitas Sumatera Utara pada tahun 2006.

Indonesian citizen, 38 years of age, pursued a Bachelor of Physics from the University of North Sumatera in 2006.

Pengalaman Experience

2008 - 2012	PT Indo Tirta Suaka Supervisor SDM HR Supervisor
2012 - 2015	MAP Galeries Lafayette Staf Senior SDM HR Services Senior Staff
2016	PT AA International Inc Anggota Senior Perekrutan SDM HR Recruitment Senior Executive
2016 - 2018	MAP Galeries Lafayette Asisten Manajer SDM HR Assistant Manager
2018 - Sekarang Present	PT Solusi Sinergi Digital, Tbk Manajer SDM & PU HR & GA Manager



Periode dan Masa Jabatan Anggota Komite Nominasi & Remunerasi

Anggota Komite Nominasi & Remunerasi diangkat untuk masa kerja 5 (lima) tahun dengan memperhatikan masa jabatan Dewan Komisaris sebagaimana diatur dalam Anggaran Dasar Perseroan. Periode tugas anggota Komite Nominasi & Remunerasi yang berasal dari Dewan Komisaris tidak boleh lebih lama daripada masa jabatan Komisaris dan hanya bisa diangkat kembali hanya untuk 1 (satu) periode berikutnya.

Piagam Komite Nominasi dan Remunerasi

Perseroan juga telah memiliki Piagam Komite Nominasi & Remunerasi tertanggal 17 Juli 2020 sebagai acuan Komite Nominasi & Remunerasi menjalankan tugas dan tanggung jawab sesuai dengan Peraturan Otoritas Jasa Keuangan Nomor 34/POJK.04/2014 tentang Komite Nominasi dan Remunerasi Emiten atau Perseroan Publik ("POJK 34/2014").

Frekuensi Rapat dan Kehadiran

Sepanjang 2022, Komite Nominasi & Remunerasi mengadakan 4 (empat) kali rapat formal secara online dengan tingkat kehadiran 100%.

Term and Period of the Nomination & Remuneration Committee Members

Members of the Nomination & Remuneration Committee are appointed for a 5 (five) year term by taking into consideration the Board of Commissioners' length of service as stipulated in the Company's Article of Association. The length of service of the Nomination & Remuneration Committee Members from the Board of Commissioners may not be longer than the length of service of the Commissioners and can only be reappointed for the next 1 (one) term.

Nomination & Remuneration Committee Charter

The Company also has a Nomination & Remuneration Committee Charter dated July 17, 2020, as a reference for the Nomination & Remuneration Committee to carry out its duties and responsibilities in accordance with the issuance of Financial Services Authority Regulation Number 34/POJK.04/2014 regarding the Nomination and Remuneration Committee of Issuers or Public Companies ("POJK 34/2014").

Meeting Frequency and Attendance

Throughout 2022, the Nomination & Remuneration Committee has held 4 (four) times online formal meeting with 100% attendance.

Tugas dan Tanggung Jawab

1. Terkait Fungsi Nominasi

- a. Memberikan rekomendasi kepada Dewan Komisaris mengenai:
 - Komposisi jabatan anggota Direksi dan/atau anggota Dewan Komisaris;
 - Kebijakan dan kriteria yang dibutuhkan dalam proses Nominasi, dan;
 - Kebijakan evaluasi kinerja bagi anggota Direksi dan/atau anggota Dewan Komisaris.
- b. Membantu Dewan Komisaris melakukan penilaian kinerja anggota Direksi dan/atau anggota Dewan Komisaris berdasarkan tolak ukur yang telah disusun sebagai bahan evaluasi.
- c. Memberikan rekomendasi kepada Dewan Komisaris mengenai program pengembangan kemampuan anggota Direksi dan/atau anggota Dewan Komisaris.
- d. Memberikan usulan calon yang memenuhi syarat sebagai anggota Direksi dan/atau anggota Dewan Komisaris kepada Dewan Komisaris untuk disampaikan kepada Rapat Umum Pemegang Saham.

2. Terkait Fungsi Remunerasi

- a. Melakukan evaluasi terhadap kebijakan remunerasi serta evaluasi terhadap kesesuaian dengan pelaksanaan kebijakan remunerasi dari waktu ke waktu.
- b. Memberikan rekomendasi kepada Dewan Komisaris mengenai struktur, kebijakan dan besaran remunerasi bagi Dewan Komisaris dan Direksi untuk disampaikan dalam Rapat Umum Pemegang Saham Perseroan.
- c. Memberikan rekomendasi kepada Dewan Komisaris mengenai kerangka kebijakan remunerasi bagi Komite Komisaris dan pegawai secara keseluruhan yang sebelumnya telah disetujui oleh Direksi. Rekomendasi tersebut (jika ada) selanjutnya akan disampaikan oleh Dewan Komisaris kepada Direksi.

Duties and Responsibilities

1. Related to Nomination Function

- a. Provide recommendations to the Board of Commissioners concerning:
 - Composition of the positions of the Board of Directors and/or Commissioners;
 - Policy and criteria required in the Nomination process, and;
 - Performance evaluation policy for the Board of Directors and/or Board of Commissioners.
- b. Assist the Board of Commissioners in assessing the performance of the Board of Directors and/or Board of Commissioners based on benchmarks that have been prepared as evaluation materials.
- c. Provide recommendations to the Board of Commissioners regarding capability-building programs for the Board of Directors and/or Board of Commissioners, and
- d. Provide proposed candidates who meet the requirements as a member of the Board of Directors and/or Board of Commissioners to the Board of Commissioners to be submitted to the General Meeting of Shareholders.

2. Related to Remuneration Functions

- a. Evaluate the remuneration policy and its compliance with the implementation of the remuneration policy from time to time.
- b. Provide recommendations to the Board of Commissioners about the structure, policy, and amount of remuneration for the Board of Commissioners and the Board of Directors to be submitted at the General Meeting of the Company's Shareholders.
- c. Provide recommendations to the Board of Commissioners about the remuneration policy framework for the entire Commissioner Committees and employees, which has previously been approved by the Board of Directors. The recommendation (if any) will be submitted by the Board of Commissioners to the Board of Directors.

- d. Membantu Dewan Komisaris melakukan penilaian kinerja anggota Direksi dan/atau Dewan Komisaris dan Komite Komisaris berdasarkan kriteria yang telah disusun sebagai bahan evaluasi.
- e. Komite wajib menjalankan prosedur remunerasi bagi anggota Dewan Komisaris dan Direksi sebagai berikut:
 - Menyusun struktur remunerasi berupa gaji, honorarium, insentif, dan tunjangan yang bersifat tetap dan variabel;
 - Menyusun kebijakan atas struktur remunerasi; dan
 - Menyusun besaran atas struktur remunerasi,
- f. Struktur, kebijakan, dan besaran remunerasi harus memiliki kelayakan, kepatutan, serta tolak ukur yang wajar dengan mempertimbangkan:
 - Remunerasi yang berlaku dalam sektor industri kegiatan usaha Perseroan dari waktu ke waktu;
 - Kinerja keuangan dan pemenuhan kewajiban keuangan Perseroan;
 - Prestasi kerja individual anggota Dewan Komisaris dan Direksi;
 - Kinerja, tugas, tanggung jawab, dan wewenang anggota Dewan Komisaris, Direksi; dan
 - Tujuan dan pencapaian kinerja jangka pendek atau panjang yang sesuai dengan strategi Perseroan.
- g. Komite dapat mempertimbangkan masukan dari anggota Direksi maupun Dewan Komisaris lainnya terkait kebijakan yang akan direkomendasikan.
- h. Struktur, kebijakan dan besaran Remunerasi harus dievaluasi oleh komite minimal 1 (satu) kali dalam setahun.
- i. Melaksanakan tugas lain yang diberikan Dewan Komisaris yang berkaitan dengan remunerasi sesuai dengan ketentuan yang berlaku.

- d. Assist the Board of Commissioners in assessing the performance of the Board of Directors and/or the Board of Commissioners as well as the Commissioner Committees based on the criteria that have been prepared as evaluation materials;
- e. The Committee must carry out the following remuneration procedures for the Board of Commissioners and the Board of Directors members, including:
 - Arranging the remuneration structure in the form of salaries, honorarium, incentives, and allowances that are fixed and variable;
 - Arranging the policy regarding the remuneration structure; and
 - Arranging the amount regarding the remuneration structure.
- f. The structure, policy and amount of remuneration must be feasible, proper, and reasonable within bounds considering the following conditions:
 - Remuneration that applies in the Company's industrial sector business activities from time to time;
 - Financial performance and fulfillment of the Company's financial obligations;
 - Individual work achievements of the Board of Commissioners and the Board of Directors;
 - Performance, duties, responsibilities and authorities of the Board of Commissioners and the Board of Directors; and
 - The goals and achievements of the short-term or long-term performance of cash are in accordance to the Company's strategy.
- g. The committee can consider input from other members of the Board of Directors and Commissioners regarding the policy that is going to be recommended.

- h. The structure, policies and amount of remuneration must be evaluated by the committee at least once a year.
- i. Carry out other duties assigned by the Board of Commissioners related to remuneration in accordance with prevailing regulations.

Tanggung Jawab

Komite Nominasi dan Remunerasi wajib bertindak independen dalam melaksanakan tugasnya. Dalam melaksanakan tugasnya, Komite Nominasi dan Remunerasi bertanggung jawab kepada Dewan Komisaris Perseroan.

Responsibilities

The Nomination and Remuneration Committee must act independently in carrying out its duties. In carrying out their duties, the Nomination Remuneration Committee is responsible to the Board of Commissioners.



Sekretaris Perusahaan

Corporate Secretary

Berdasarkan Surat Keputusan Direksi Perseroan No. 002/SK-DIR/SSD/XI/2021 tertanggal 22 November 2021 tentang Pengangkatan Sekretaris Perseroan, Perseroan telah mengangkat GILMAN PRADANA NUGRAHA sebagai Sekretaris Perseroan sesuai dengan Peraturan Otoritas Jasa Keuangan Nomor 35/POJK.04/2014 tentang Sekretaris Perseroan Emiten atau Perseroan Publik.

Based on the Decree of the Board of Directors of the Company No. 002 / SK-DIR / SSD / XI / 2021 dated 22 November 2021 concerning the Appointment of the Corporate Secretary, the Company has appointed GILMAN PRADANA NUGRAHA as the Corporate Secretary following the Financial Services Authority Regulation Number 35 / POJK.04 / 2014 concerning Corporate Secretary Issuers or Public Companies.

Profil Sekretaris Perseroan Corporate Secretary Profile

Pengalaman Experience

2010 - 2012	PT Bank Bukopin Tbk Assistant Manager, SME Business
2013 - 2015	Indonesia Stock Exchange Head of Representative Office
2015 - 2019	Indonesia Stock Exchange Head of Communications
2020 - 2021	PT BRI Danareksa Sekuritas Assistant Vice President - Head of Marketing Strategy and Product Development
2021 - Sekarang Present	PT Solusi Sinergi Digital Tbk Vice President of Corporate Secretary & Investor Relations



Gilman Pradana Nugraha

Sekretaris Perseroan
Corporate Secretary

Warga Negara Indonesia, 38 tahun, menempuh Pendidikan Sarjana Ekonomi pada tahun 2007 dan Magister Manajemen Bisnis di Institut Pertanian Bogor pada tahun 2010.

Indonesian citizen, 38 years old, pursued a Bachelor of Economics in 2007 and Master of Business Management from Bogor Agriculture Institute in 2010.

Alamat, nomor telepon, dan email Sekretaris Perseroan adalah sebagai berikut:

The address, phone number and email address of the Corporate Secretary are as follows:

Sekretaris Perseroan Corporate Secretary

PT Solusi Sinergi Digital Tbk
Fatmawati Mas Blok 328 - 329
Jl. RS Fatmawati No 20
Jakarta Selatan, Indonesia

Tel. (021) 765 9228
Fax. (021) 765 9229
email:
corporate@surge.co.id

Pendidikan / Pelatihan 2022

Sepanjang tahun 2022, Sekretaris Perseroan senantiasa menyimak perkembangan informasi terkait pasar modal, bisnis dan pemenuhan kepatuhan terhadap peraturan-peraturan yang berlaku. Ke depannya, Sekretaris Perseroan akan mengikuti pelatihan terkait peraturan pasar modal dan sekretaris Perseroan dalam rangka meningkatkan pengetahuan dan pemahaman untuk membantu pelaksanaan tugasnya.

Tugas dan Tanggung Jawab

Adapun fungsi dan/atau tanggung jawab dari Sekretaris Perseroan sebagaimana diatur dalam Peraturan OJK No.35/POJK.04/2014 tentang Sekretaris Perseroan Emiten dan Perseroan Publik adalah sebagai berikut:

- a. Mengikuti perkembangan pasar modal khususnya peraturan perundang-undangan yang berlaku di bidang pasar modal.
- b. Memberikan masukan pada Dewan Komisaris dan Direksi Perseroan untuk mematuhi peraturan perundang-undangan di bidang pasar modal,
- c. Membantu Direksi dan Dewan Komisaris dalam melaksanakan tata kelola Perseroan yang meliputi:
 1. Keterbukaan informasi kepada masyarakat, termasuk ketersediaan informasi pada Situs Web Perseroan;
 2. Penyampaian laporan kepada Otoritas Jasa Keuangan tepat waktu;
 3. Penyelenggaraan dan dokumentasi Rapat Umum Pemegang Saham;
 4. Penyelenggaraan dan dokumentasi rapat Direksi dan/atau Dewan Komisaris; dan
 5. Pelaksanaan program orientasi terhadap Perseroan bagi Direksi dan/atau Dewan Komisaris
- d. Menghubungkan Perseroan dengan pemegang saham, OJK, dan pemangku kepentingan lainnya.
- e. Mempersiapkan praktik Good Corporate Governance (GCG) di lingkungan Perseroan.
- f. Menjaga dan mempersiapkan dokumentasi Perseroan, termasuk notulen dari Rapat Direksi dan Rapat Dewan Komisaris serta hal - hal terkait.

Education / Trainings in 2022

Throughout 2022, the Corporate Secretary will continue to monitor developments in information related to the capital market, business, and compliance with applicable regulations. In the future, the Corporate Secretary will take part in training related to capital market regulations and the Company secretary to increase knowledge and understanding to help carry out their duties.

Duties and Responsibilities

The functions and/or responsibilities of the Corporate Secretary as stipulated in OJK Regulation Number 35/POJK.04/2014 concerning the Corporate Secretary of Issuers and Public Companies are as follows:

- a. Staying informed regarding the development of the stock market, particularly the laws and regulations in force in the stock market.
- b. Provide input to the Board of Commissioners and Directors of the Company in order to comply with laws and regulations in the stock market sector,
- c. Assist the Board of Directors and the Board of Commissioners in implementing corporate governance, including:
 1. Disclosing information to the public, including the availability of information on the Company's website;
 2. Submitting reports to the Financial Services Authority on time;
 3. Organizing and documenting the General Meeting of Shareholders;
 4. Organizing and documenting the Board of Directors and/or the Board of Commissioners meeting; and
 5. Implementing the Company's orientation program for the Board of Directors and/or Commissioners
- d. Serving as a liaison between the Company and shareholders, the Financial Services Authority, and other stakeholders.
- e. Prepare Good Corporate Governance (GCG) practices within the Company.
- f. Prepare and keep Company documentation, including minutes of the Board of Directors and Commissioners' Meetings and related matters.



Unit Audit Internal

Internal Audit Unit

Kepala unit audit internal diangkat dan diberhentikan oleh Direktur Utama atas persetujuan Dewan Komisaris. Jika kepala unit audit internal tidak memenuhi persyaratan sebagai auditor unit audit internal sebagaimana diatur dalam Peraturan Otoritas Jasa Keuangan Nomor 56/POJK.04/2015 tentang pembentukan dan pedoman penyusunan Piagam Unit Audit Internal (Peraturan) atau gagal atau tidak cakap menjalankan tugas, maka Direksi dapat memberhentikan Kepala Unit Audit Internal setelah mendapat persetujuan dari Dewan Komisaris Perseroan.

Berdasarkan Surat Keputusan No. 002/SK-DIR/SSD/VII/2020 tanggal 17 Juli 2020 tentang Pembentukan Unit Audit Internal sebagaimana telah disetujui oleh Dewan Komisaris Perseroan, Perseroan telah mengangkat RICKY PUTRA SETYA NEGORO sebagai Ketua Unit Audit Internal Perseroan.

The head of the internal audit unit is appointed and dismissed by the President Director with the approval of the Board of Commissioners. If the head of the internal audit unit does not meet the requirements as an auditor of the internal audit unit as stipulated in the Financial Services Authority Regulation Number 56/POJK.04/2015 concerning the formation and guidelines for drafting the Internal Audit Unit Charter (Regulation) or fails or is incapable of carrying out its duties, the Board of Directors may dismiss the Head of the Internal Audit Unit after obtaining approval from the Board of Commissioners.

Based on Decree Number 002/SK-DIR/SSD/VII/2020 dated July 17, 2020, concerning the Establishment of an Internal Audit Unit as approved by the Board of Commissioners, the Company has appointed RICKY PUTRA SETYA NEGORO as the Head of the Internal Audit Unit.



Ricky Putra Setya Negoro
Ketua Unit Audit internal
Chairman of the Internal Audit Unit

Warga Negara Indonesia, 32 tahun,
menempuh Pendidikan Sarjana Ekonomi di
Universitas Mercu Buana pada tahun 2014.

Indonesian citizen, 32 years old, pursued a
bachelor's degree in Economics at
Universitas Mercu Buana in 2014.

Pelatihan 2022

Selama tahun 2022 Audit Internal mengikuti 1 (satu) kali pelatihan.

Tugas dan Tanggung Jawab

Dalam melaksanakan tugasnya, Unit Audit Internal memiliki tugas sebagai berikut:

- a. Menyusun dan melaksanakan rencana Audit Internal tahunan;
- b. Menguji dan mengevaluasi pelaksanaan pengendalian internal dan sistem manajemen risiko sesuai dengan kebijakan perusahaan;
- c. Melakukan pemeriksaan dan penilaian atas efisiensi dan efektivitas di bidang keuangan, akuntansi, operasional, sumber daya manusia, pemasaran, teknologi informasi, dan kegiatan lainnya;
- d. Memberikan saran perbaikan dan informasi yang objektif tentang kegiatan yang diperiksa pada semua tingkat manajemen;

Profil Ketua Unit Audit Internal

Profile of the Chairman of the
Internal Audit Unit

Pengalaman Experience

2013 - 2014	PT Szeto Ananda Cemerlang Konsultan Consultant
2014 - 2017	PT Humpuss Transportasi Kimia Akuntan Accounting Officer
2017 - 2020	PT Jet Teknologi Ekspres Supervisor Akunting Accounting Supervisor
2020 - Sekarang Present	PT Solusi Sinergi Digital, Tbk Ketua Komite Audit Internal Chair of the Internal Audit Committee

Trainings in 2022

Throughout 2022, Internal Audit attend 1 (one) training.

Duties and Responsibilities

In carrying out its responsibility, the Internal Audit Unit holds the following duties:

- a. Prepare and implement an annual Internal Audit plan;
- b. Test and evaluate the implementation of internal control and risk management systems in compliance with company policies;
- c. Conduct review and assessment of the efficiency and effectiveness of finance, accounting, operations, human resources, marketing, information technology and other activities;
- d. Provide suggestions for improvement and objective information about the activities examined at all levels of management;

- e. Membuat laporan hasil audit dan menyampaikan laporan tersebut kepada Direktur Utama dan Dewan Komisaris;
- f. Memantau, menganalisis dan melaporkan pelaksanaan tindak lanjut perbaikan yang telah disarankan;
- g. Bekerja sama dengan Komite Audit;
- h. Menyusun program untuk mengevaluasi mutu kegiatan audit internal yang dilakukannya; dan
- i. Melakukan pemeriksaan khusus apabila diperlukan.

Wewenang Unit Audit Internal

Dalam melaksanakan tugasnya Unit Audit Internal memiliki wewenang sebagai berikut:

- a. Mengakses seluruh informasi yang relevan tentang perusahaan terkait dengan tugas dan fungsinya;
- b. Melakukan komunikasi secara langsung dengan Direksi, Dewan Komisaris, dan/atau Komite Audit serta anggota Direksi, Dewan Komisaris, dan/atau Komite Audit;
- c. Mengadakan rapat secara berkala dan insidental dengan Direksi, Dewan Komisaris, dan/atau Komite Audit; dan
- d. Melakukan koordinasi kegiatannya dengan kegiatan auditor eksternal.

Piagam Audit Internal

Pegangan yang digunakan oleh Audit Internal adalah Piagam Audit Internal sesuai dengan POJK No. 56/POJK.04/2015 yang telah disahkan oleh Dewan Komisaris Perseroan tanggal 17 Juli 2020. Piagam internal Audit berisikan pedoman tentang tujuan, kedudukan, wewenang, tanggung jawab dan ruang lingkup pekerjaan audit internal dalam menjalankan fungsi dan tugasnya.

- e. Prepare an audit report and submit it to the President Director and the Board of Commissioners;
- f. Monitor, analyze and report on the implementation of the suggested improvements;
- g. Work closely with the Audit Committee;
- h. Develop a program to evaluate the quality of the internal audit activities that have been carried out; and
- i. Carry out special checks if required.

Authority of the Internal Audit Unit

In carrying out its duties, the Internal Audit Unit has the following authorities:

- a. Accessing all relevant information about the company related to its duties and functions;
- b. Communicating directly with the Board of Directors, Board of Commissioners, and/or Audit Committee as well as members of the Board of Directors, Board of Commissioners, and/or the Audit Committee;
- c. Organizing regular and incidental meetings with the Board of Directors, the Board of Commissioners, and/or the Audit Committee; and
- d. Coordinate its activities with the external auditors' activities.

Internal Audit Charter

The handle used by Internal Audit is the Internal Audit Charter following POJK No. 56/POJK.04/ 2015, which was approved by the Board of Commissioners of the Company on July 17, 2020. Internal Audit Charter contains guidelines regarding the objectives, position, authority, responsibility, and scope of internal audit work in carrying out its functions and duties.

Sistem Pengendalian Internal

Perseroan memiliki kerangka sistem pengendalian internal yang dirancang untuk memberikan jaminan yang wajar bahwa aset Perseroan dapat terjaga dengan aman, risiko yang dihadapi bisnis dapat ditangani dengan baik, dan informasi yang harus diungkapkan dapat dilaporkan kepada Direksi. Kerangka sistem pengendalian internal tersebut meliputi risiko keuangan, operasional, dan lingkungan serta terkait regulasi.

Tinjauan Efektivitas Sistem Pengendalian Internal

Peningkatan efektivitas pelaksanaan audit dilakukan melalui sebuah sistem yang mempermudah peninjauan agar dapat dijalankan secara efisien, sehingga keseluruhan proses audit dapat dilakukan dengan cepat, dengan kualitas laporan audit yang tetap dapat dipertanggungjawabkan.

Internal Control System

The Company has an internal control system framework designed to provide reasonable assurance that the Company's assets can be maintained safely, the risks faced by the business can be handled properly, and information that must be disclosed can be reported to the Board of Directors. The internal control system framework includes financial, operational, and environmental risks as well as those related to regulations.

Review of the Effectiveness of the Internal Control System

Increasing the effectiveness of audit implementation is carried out through a system that facilitates the review so that it can be carried out efficiently, so that the entire audit process can be carried out quickly, with the quality of audit reports that can still be accounted.



Manajemen Risiko

Risk Management

Program manajemen risiko Perseroan dan Entitas Anak secara keseluruhan difokuskan untuk meminimalkan dampak yang berpotensi merugikan kinerja keuangan Perseroan dan Entitas Anak melalui langkah-langkah:

1. Risiko Sebagai Perseroan Induk

Keputusan berinvestasi dalam bentuk proyek atau penyertaan dalam Perseroan lain, selalu didahului oleh proses studi yang mendalam, dengan mempertimbangkan risiko dan kesesuaian bisnis (visi, misi, dan strategi usaha) dan kemampuan Perseroan.

2. Risiko Persaingan

Untuk menghadapi risiko persaingan, Perseroan dan Perusahaan Anak menawarkan harga produk dan jasa yang cukup kompetitif. Selain itu, Perseroan juga terus berusaha untuk melakukan inovasi, bundling product, dan memiliki ekosistem yang berkesinambungan dengan infrastruktur jaringan yang dimiliki, sehingga dapat menawarkan produk dan jasa dengan kualitas yang baik namun dengan harga yang kompetitif.

The risk management program of the Company and its entire Subsidiaries is focused on minimizing the impact that has the potential to adversely affect the financial performance of the Company and its Subsidiaries through the following measures:

1. Holding Company Risk

Decisions to invest in a project or participate in another Company is always preceded by an in-depth study process, by considering the risks and business suitability (vision, mission, and business strategy) and the Company's capabilities.

2. Competition Risk

To deal with the competition risk, the Company and its Subsidiaries offer fairly competitive prices for products and services. In addition, the Company also continues to strive to innovate, bundle products, and has a sustainable ecosystem within its network infrastructure, so that it can offer good quality products and services at a competitive price.

3. Risiko Investasi

Seiring dengan berkembangnya bisnis Perseroan, terdapat kemungkinan bahwa Perseroan akan berinvestasi pada perusahaan lain yang bergerak pada bidang sejenis atau melakukan aksi korporasi. Kinerja Perseroan secara historis mungkin saja dapat digunakan sebagai landasan dalam membuat perkiraan/proyeksi di masa yang akan datang, namun tetap terdapat risiko kesalahan pengambilan langkah investasi.

Dalam mengatasi risiko terhadap investasi dan aksi korporasi, Perseroan akan melakukan pengawasan dalam setiap aktivitas investasi dan aksi korporasi dengan melakukan perencanaan dan perhitungan yang cermat atas setiap potensi investasi yang tersedia.

4. Risiko Perubahan Teknologi

Sehubungan dengan kegiatan usaha Perseroan dan Perusahaan Anak yang berhubungan erat dengan perkembangan teknologi, untuk tetap dapat mengikuti perubahan dan perkembangan teknologi, Perseroan dan Perusahaan Anak melakukan rapat dan diskusi secara berkala khusus untuk membahas isu-isu teknologi yang berkembang dan berkaitan dengan kegiatan usaha Perseroan dan Perusahaan Anak, sehingga jasa yang diberikan oleh Perseroan dan Perusahaan Anak kepada pelanggan dapat disesuaikan dengan perkembangan teknologi terkini.

5. Risiko Likuiditas

Risiko likuiditas adalah risiko kerugian yang timbul karena Perseroan dan Entitas Anak tidak memiliki arus kas yang cukup untuk memenuhi liabilitasnya. Dalam pengelolaan risiko likuiditas, manajemen memantau dan menjaga jumlah kas dan bank yang dianggap memadai untuk membiayai operasional Perseroan dan untuk mengatasi dampak fluktuasi arus kas. Manajemen juga melakukan evaluasi berkala atas proyeksi arus kas dan arus kas aktual, termasuk jadwal jatuh tempo utang, dan terus menerus melakukan penelaahan pasar keuangan untuk mendapatkan sumber pendanaan yang optimal.

3. Investment Risk

As the Company's business develops, there is a possibility that the Company will invest in other companies that are engaged in similar fields or take corporate action. The Company's historical performance may be used as a basis for making forecasts/projections for the future. However, there is still a risk of error in investment steps taken.

In order to overcome risks to investment and corporate actions, the Company will supervise every investment activity and corporate action by carrying out careful planning and calculations on any available investment potential.

4. Technological Change Risk

As the Company and its Subsidiaries' business activities are closely related to technological developments, in order to keep informed about technological changes and developments, the Company and its Subsidiaries hold regular meetings and discussions specifically to discuss developing technology issues related to the Company's and its Subsidiaries' business activities, so that the services provided by the Company and Subsidiaries to customers can be adjusted to the latest technological developments. Subsidiaries hold regular meetings and discussions specifically to discuss developing technology issues related to the Company's business activities and Subsidiary Companies, so that services provided by the Company and Subsidiaries to customers can be adjusted to the latest technological developments.

5. Liquidity Risk

Liquidity risk is the risk of loss that arises because the Company and its Subsidiaries do not have sufficient cash flow to meet their liabilities. In managing liquidity risk, management monitors and maintains the amount of cash and banks deemed adequate to finance the Company's operations and to overcome the impact of fluctuations in cash flow. Management also conducts periodic evaluations of the projected cash flows and actual cash flows, including maturities of debt, and continuously conducts reviews of the financial markets for optimal funding sources.



Perkara Penting

Important Matters

Selama tahun 2022 baik di Indonesia maupun di luar negeri, Perseroan dan Entitas Anak Perseroan serta anggota Direksi dan Dewan Komisaris Perseroan, tidak pernah dan/atau tidak terlibat dalam suatu perkara pidana dan/atau perselisihan lain di lembaga peradilan dan/atau di lembaga hukum. Perseroan juga tidak terlibat perselisihan administratif dengan instansi milik pemerintah yang berwenang, termasuk perselisihan terkait kewajiban perpajakan atau perselisihan yang berkaitan dengan masalah perburuhan/hubungan industrial, dan tidak pernah dinyatakan pailit. Tidak ada pula anggota Direksi atau Dewan Komisaris Perseroan yang pernah dinyatakan bersalah dan menyebabkan suatu Perseroan dinyatakan pailit, dan tidak sedang menghadapi somasi.

Throughout 2022, both in Indonesia and abroad, the Company and its Subsidiaries as well as members of the Board of Directors and the Board of Commissioners have never and/or are not currently involved in a criminal case, and/or other dispute in a judicial institution and/or legal institution. Likewise, the Company is not involved in administrative disputes with authorized government-owned institutions, including disputes related to tax obligations or labor/industrial relations issues, and has never been declared bankrupt. Likewise, no member of the Board of Directors or the Board of Commissioners has ever been found criminally guilty or caused a company to go bankrupt, and is not currently facing subpoena.

Sanksi Administratif

Perusahaan dan entitas anak sepanjang tahun 2022 tidak dikenakan sanksi administratif yang material.

Budaya Perseroan

Perseroan tidak secara khusus mendefinisikan Budaya Perseroan. Nilai-nilai Perseroan dan Kode etik Perseroan dianggap telah merangkul dan mengatur etika berbisnis dan berkomunikasi di dalam Perseroan dengan cukup jelas.

Kode Etik Perseroan

Perseroan menyadari pentingnya menjaga reputasi dalam menjalankan bisnisnya yang terbentuk melalui komitmen Manajemen dan Karyawan dalam berperilaku dan bertindak sesuai dengan etika dan budaya Perseroan dengan tetap memperhatikan hukum dan peraturan yang berlaku. Untuk itu, Perseroan telah memiliki Kode Etik sebagai panduan bagi seluruh Manajemen dan Karyawan dalam bersikap dan berperilaku sesuai norma-norma yang berlaku.

Kode Etik memandu cara kami menyeimbangkan kepentingan perseroan, pemegang saham, karyawan, klien, mitra bisnis dan masyarakat umum.

Administrative Sanctions

The company and its subsidiaries during 2022 were not subject to any material administrative sanctions.

Company Culture

The Company's values and code of conduct are considered to have summarized and clearly governed the business ethics and communication within the Company.

Company Code Of Conduct

The Company acknowledges the importance of maintaining its reputation in running its business, which is formed through the commitment of Management and Employees to behave and act in accordance with the Company's Code of Conduct and culture while still paying attention to prevailing laws and regulations. For this reason, the Company has a Code of Conduct as a guide for all Management and Employees in behaving in compliance with prevailing norms.

The Code guides the way in which surge balances the interests of the Company, Shareholders, Employees, Client, Bussiness Partners and general public.

Program Kepemilikan Saham Oleh Pegawai Dan Direksi

Program pemberian saham jatah pasti kepada pegawai oleh Perseroan, dengan mengalokasikan saham sebanyak-banyaknya 0,5% (nol koma tiga puluh satu persen) dari jumlah Saham Yang Ditawarkan dalam Penawaran Umum atau sebanyak 1.615.180 (satu juta enam ratus lima belas ribu seratus delapan puluh) lembar saham berdasarkan Surat Keputusan Direksi No. 002/SK-ESA/SSDIX/2020 tanggal 25 September 2020 tentang Program Alokasi Saham Pegawai (*Employee Stock Allocation* atau ESA) yang memberikan persetujuan atas persyaratan peserta dan pelaksanaan Program ESA.

Sistem Pelaporan Pelanggaran

Sistem Pelaporan Pelanggaran, atau *Whistleblowing System* (WBS), adalah mekanisme yang diterapkan dalam organisasi secara mandiri dengan tujuan memberikan saluran bagi pelapor terkait pelanggaran yang terjadi di lingkup Perusahaan. Pelanggaran dapat dikategorikan secara umum, termasuk pelanggaran terhadap prinsip-prinsip GCG, nilai-nilai etika, serta peraturan perundang-undangan yang berlaku.

Sistem WBS Perseroan telah dibentuk dan saat ini pelaporan dapat melalui email whistleblower@surge.co.id yang tercantum di website perseroan. Sekretaris Perusahaan, yang akan menangani *whistleblowing*, melapor secara berkala kepada Komite Audit dan segera menginformasikan kepada Direksi dan Dewan Komisaris mengenai kasus-kasus yang serius.

Stock Ownership Program by Employees And Directors

The program for the provision of fixed allotment shares to employees by the Company, by allocating a maximum of 0.5% (zero point thirty-one percent) of the total Shares Offered in a Public Offering, or a maximum of 1.615.180 (one million six hundred fifteen thousand one hundred eighty) shares based on the Decree of the Board of Directors No. 002 / SK-ESA / SSDIX / 2020 dated 25 September 2020 concerning the Employee Stock Allocation (ESA) Program which provides approval for participant requirements and the implementation of the ESA Program.

Violation Reporting System

The Whistleblowing System (WBS) is a mechanism that is implemented independently within the organization with the purpose of providing a medium for reporting related violations that occur within the Company. Violations can be categorized in general, including violations of GCG principles, ethical values, and prevailing laws and regulations.

The Company's WBS system has been established and currently reporting can be through email whistleblower@surge.co.id listed on Company's Website. The Corporate Secretary, which handles the the Board of Commissioners about any severe cases.

Prinsip dan Rekomendasi Tata Kelola

Principles and Recommendations for Governance

PRINSIP <i>Principle</i>	REKOMENDASI <i>Recommendation</i>
Hubungan Perseroan Dengan Pemegang Saham Dalam Menjamin Hak-Hak Pemegang Saham <i>The Company's Relationship with Shareholders in Ensuring Shareholders' Rights</i>	
<p>Meningkatkan Nilai Penyelenggaraan Rapat umum Pemegang Saham (RUPS)</p> <p><i>Increasing the Value of the General Meeting of Shareholders (GMS)</i></p>	<p>Perseroan memiliki cara atau prosedur teknis pengumpulan suara (<i>voting</i>) baik secara terbuka maupun tertutup yang mengedepankan independensi, dan kepentingan pemegang saham.</p> <p>The Company has a method or technical procedure for voting, both openly and privately, that prioritizes independence and the interests of shareholders.</p> <p>Seluruh anggota Direksi dan anggota Dewan Komisaris Perseroan hadir dalam RUPS Tahunan.</p> <p>All members of the Board of Directors and the Board of Commissioners of the Company attend the Annual GMS.</p> <p>Ringkasan risalah RUPS tersedia dalam Situs Web Perseroan paling sedikit selama 1 (satu) tahun.</p> <p>A summary of the minutes of the GMS is available on the Company's website for at least 1 (one) year.</p>
<p>Meningkatkan Kualitas Komunikasi Perseroan dengan Pemegang Saham atau Investor</p> <p><i>Improving the Quality of Communication with Shareholders or Investors</i></p>	<p>Perseroan memiliki suatu kebijakan komunikasi dengan Pemegang Saham atau Investor</p> <p>The Company has a communication policy with Shareholders or Investors.</p> <p>Perseroan mengungkapkan kebijakan komunikasi Perseroan dengan Pemegang Saham atau Investor dalam Situs Web</p> <p>The Company discloses the Company's communication policies with Shareholders or Investors on the Website.</p>
Fungsi dan Peran Dewan Komisaris <i>Roles and Functions of the Board of Commissioners</i>	
<p>Memperkuat Keanggotaan dan Komposisi Dewan Komisaris</p> <p><i>Strengthening the Membership and Composition of the Board of Commissioners</i></p>	<p>Penentuan jumlah anggota Dewan Komisaris mempertimbangkan kondisi Perseroan.</p> <p>The Board of Commissioners has a self-assessment policy to assess the performance of the Board of Commissioners.</p> <p>Penentuan komposisi anggota Dewan Komisaris memperhatikan keberagaman keahlian, pengetahuan, dan pengalaman yang dibutuhkan.</p> <p>The self-assessment policy, which is used to assess the performance of the Board of Commissioners is disclosed in the Company's Annual Report.</p>
Fungsi dan Peran Dewan Direksi <i>Roles and Functions of the Board of Commissioners</i>	
<p>Meningkatkan Kualitas Pelaksanaan Tugas dan Tanggung jawab Dewan Komisaris</p> <p><i>Improving The Quality of Duties And Responsibilities of the Board of Commissioners</i></p>	<p>Dewan Komisaris mempunyai kebijakan penilaian sendiri (<i>self assessment</i>) untuk menilai kinerja Dewan Komisaris.</p> <p>The Board of Commissioners has a self-assessment policy to assess the performance of the Board of Commissioners.</p> <p>Dewan Komisaris mempunyai kebijakan penilaian sendiri (<i>self assessment</i>) untuk menilai kinerja Dewan Komisaris, diungkapkan melalui Laporan Tahunan Perseroan.</p> <p>The self-assessment policy, which is used to assess the performance of the Board of Commissioners, is disclosed in the Company's Annual Report.</p> <p>Dewan Komisaris mempunyai kebijakan terkait pengunduran diri anggota Dewan Komisaris apabila terlibat dalam kejahatan keuangan.</p> <p>The Board of Commissioners has a policy regarding the resignation of its members in the event of a member's involvement in a financial crime.</p>

PRINSIP <i>Principle</i>	REKOMENDASI <i>Recommendation</i>
<p>Memperkuat Keanggotaan dan Komposisi Direksi</p> <p><i>Strengthening the Membership and Composition of the Board of Directors.</i></p>	<p>Penentuan jumlah anggota Direksi mempertimbangkan kondisi Perseroan serta efektivitas dalam pengambilan keputusan. The number of members in the Board of Directors is determined with the consideration regarding the condition of the Company and the Board's effectiveness in decision making.</p> <p>Penentuan komposisi anggota Direksi memperhatikan keberagaman keahlian, pengetahuan, dan pengalaman yang dibutuhkan. The number of members in the Board of Directors is decided with consideration regarding the condition of the Company and the experiences it demands.</p> <p>Anggota Direksi yang membawahi bidang akuntansi atau keuangan memiliki keahlian dan/atau pengetahuan di bidang akuntansi. The member of the Board of Directors overseeing accounting or finance must have expertise and/or knowledge in accounting.</p>
<p>Meningkatkan Kualitas Pelaksanaan Tugas dan Tanggung Jawab Direksi</p> <p><i>Improving the Quality of Duties and Responsibilities of the Board of Directors.</i></p>	<p>Direksi mempunyai kebijakan penilaian sendiri (<i>self assessment</i>) untuk menilai kinerja Direksi. The Board of Directors has a self-assessment policy to assess its own performance.</p> <p>Kebijakan penilaian sendiri (<i>self assessment</i>) untuk menilai kinerja Direksi diungkapkan melalui laporan tahunan Perseroan. The self-assessment policy, which is to assess the performance of the Board of Directors is disclosed in the Company's annual report.</p> <p>Direksi mempunyai kebijakan terkait pengunduran diri anggota Direksi apabila terlibat dalam kejahatan keuangan. The Board of Directors has a policy regarding the resignation of its members in the event of a member being involved in a financial crime.</p>
<p>Partisipasi Pemangku Kepentingan <i>Stakeholders Participation</i></p>	
<p>Meningkatkan Aspek Tata Kelola Perseroan melalui Partisipasi Pemangku Kepentingan</p> <p><i>Improving the Corporate Governance Aspects through Stakeholder Participation.</i></p>	<p>Perseroan memiliki kebijakan untuk mencegah terjadinya <i>insider trading</i>. The Company has a policy to prevent insider trading.</p> <p>Perseroan memiliki kebijakan anti korupsi dan anti penipuan. The Company has anti-corruption and anti-fraud policies.</p> <p>Perseroan memiliki kebijakan tentang seleksi dan peningkatan kemampuan pemasok atau vendor. The Company has a policy regarding the selection and capacity building of suppliers or vendors.</p> <p>Perseroan memiliki kebijakan tentang pemenuhan hak-hak kreditor. The Company has a policy regarding the fulfillment of creditors' rights.</p> <p>Perseroan memiliki kebijakan pemberian insentif jangka panjang kepada Direksi dan karyawan. The Company has a policy of providing long-term incentives to the Board of Directors and employees.</p>
<p>Keterbukaan Informasi <i>Information Disclosure</i></p>	
<p>Meningkatkan Keterbukaan Informasi</p> <p><i>Improving the Implementation of Information Disclosure.</i></p>	<p>Perseroan memanfaatkan penggunaan teknologi informasi secara lebih luas selain Situs Web sebagai media keterbukaan informasi. The Company utilizes wider use of information technology in addition to the Website as a medium for information disclosure.</p> <p>Laporan Tahunan Perseroan mengungkapkan Pemilik Manfaat Akhir dalam kepemilikan saham Perseroan paling sedikit 5% (lima persen), selain pengungkapan Pemilik Manfaat Akhir dalam kepemilikan saham Perseroan melalui Pemegang Saham Utama dan Pengendali. The Company's Annual Report discloses the Ultimate Beneficial Owner in owning at least 5% (five percent) of the Company's shares, in addition to the disclosure of the Ultimate Beneficial Owner in the ownership of the Company's shares through major and controlling shareholders.</p>

06

**TANGGUNG JAWAB
SOSIAL PERSEROAN**
CORPORATE SOCIAL RESPONSIBILITY

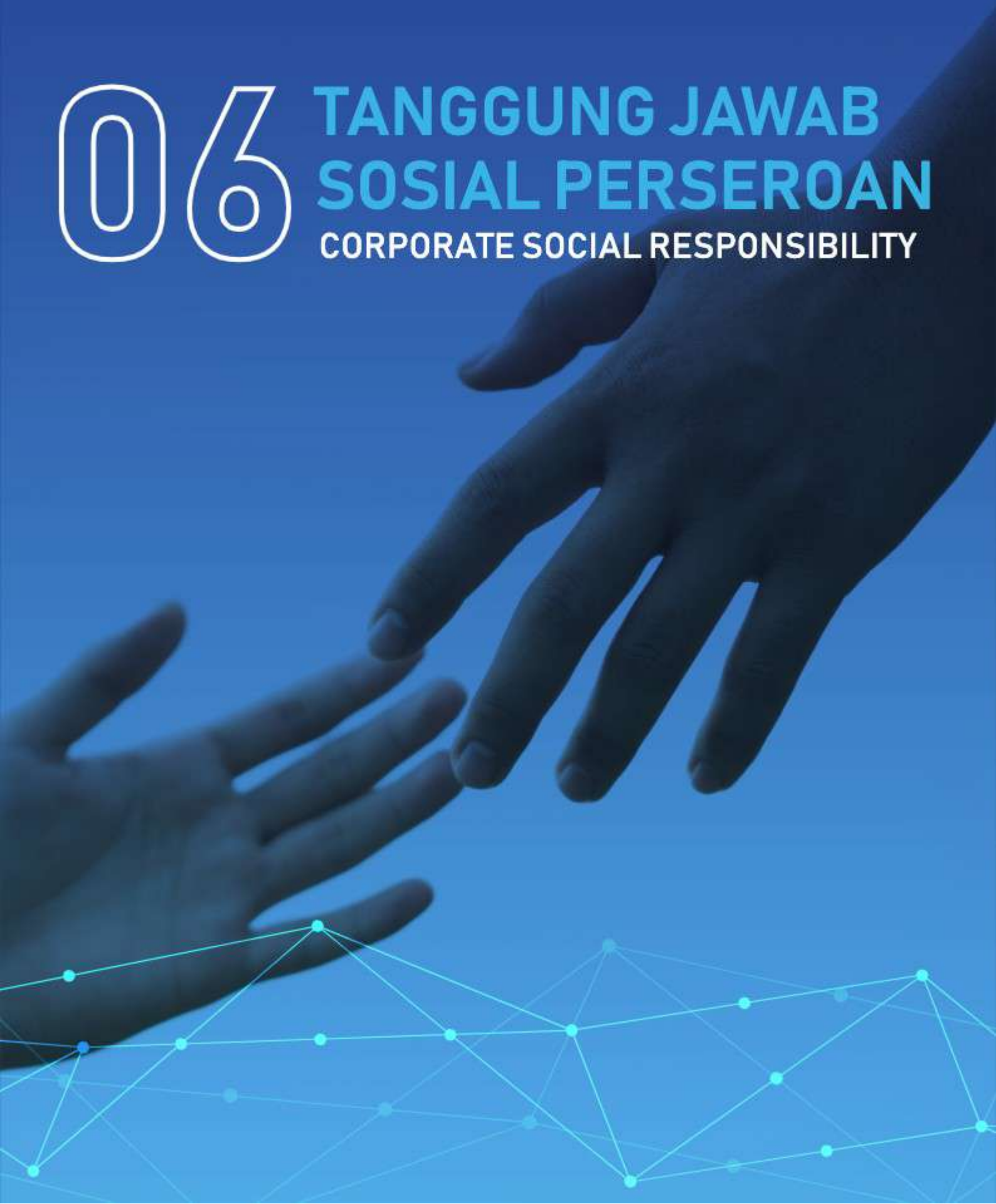



Corporate Social Responsibility

Tanggung Jawab Sosial Perseroan

Perseroan melaksanakan pemenuhan tanggung jawab sosial kepada alam dan lingkungan masyarakat sekitar dengan mengadakan sejumlah kegiatan yang memiliki tujuan mendukung upaya pemanfaatan, penataan, pemeliharaan, pengawasan, pengendalian, pemulihan dan pengembangan lingkungan hidup yang berjalan beriringan dengan peningkatan kualitas lingkungan yang berada di wilayah operasi Perseroan. Program CSR yang dilaksanakan Perseroan telah sesuai dengan peraturan Undang-Undang No. 25 Tahun 2007 tentang Penanaman Modal, Pasal 15 huruf b yang menyebutkan "setiap penanam modal berkewajiban melaksanakan tanggung jawab sosial Perseroan".

Dalam menjalankan usahanya, Perseroan memiliki komitmen untuk selalu memberikan dampak positif atas kinerja yang dihasilkan. Dampak positif tersebut tentunya harus juga dirasakan oleh masyarakat sekitar dan alam

The Company fulfills its social responsibility to nature and the surrounding community by holding a number of activities that support the management, maintenance, supervision, restoration and development of the environment that go hand in hand with improving the quality of the environment in the Company's operational areas. The CSR program implemented by the Company is in accordance with the regulations of Law No. 25 of 2007 concerning Investment, Article 15 letter b which states "every investor is obliged to carry out the Company's social responsibility".

In running its business, the Company is committed to always having a positive impact on the resulting performance. This positive impact, must also be felt by the surrounding community and nature and the environment in which business activities are carried out.

serta lingkungan tempat di mana kegiatan usaha Perseroan dijalankan. Oleh karena itu, Perseroan melaksanakan berbagai kegiatan tanggung jawab sosial Perseroan (*Corporate Social Responsibility/CSR*).

Pada tahun 2022, total biaya yang dikeluarkan Perseroan untuk menyelenggarakan CSR adalah sebanyak Rp. 1.020.037.637

1. Program Sosialisasi Penerapan Percepatan Transformasi Digital Terhadap Teknologi AR

Memberikan edukasi, informasi terkini dan pelatihan dan pemanfaatan Teknologi *Augmented Reality* yang baik kepada berbagai Komunitas yang terdiri atas Komunitas Kereta, Media, serta kalangan Universitas, UMKM dan lainnya untuk edukasi dan pemasaran produk.

2. Peduli lingkungan, Surge melakukan program CSR pemberdayaan talenta kreatif untuk warga Sleman, Yogyakarta

Dalam melaksanakan kegiatan ini Perseroan bermitra dengan Institusi lokal dibawah koordinasi INKUD setempat bertujuan untuk memaksimalkan pemanfaatan digitalisasi gudang, menjangkau masyarakat sekitar untuk menggabungkan talenta-talenta unik dari industri kreatif serta membuat pusat-pusat kegiatan kreatif untuk memaksimalkan potensi talenta kreatif di daerah, yang kedepannya dapat membantu transformasi digital kepada UMKM di daerah Yogyakarta.

3. Perseroan Melakukan kegiatan CSR Peningkatan dan Penambahan Akses Internet Gratis di Berbagai Lokasi di Beberapa Stasiun.

Peningkatan dan penambahan pemasangan *access point* dan internet gratis berkecepatan *Up to 1000 Mbps* bagi pengguna kereta dan masyarakat daerah dekat stasiun yang dapat dimanfaatkan untuk kebutuhan konektivitas sehari-hari (Perdagangan, Hiburan, dan lainnya).

Therefore, the Company carries out various corporate social responsibility (CSR) activities.

In 2022, the total cost incurred by the Company to carry out CSR is IDR. 1.020.037.637

1. Socialization Program for the Application of Accelerated Digital Transformation of AR Technology.

Providing education, up-to-date information and training and good use of Augmented Reality Technology to various Communities consisting of the Train Community, Media, as well as Universities, UMKM and others for education and product marketing.

2. Caring for the Environment, Surge Conducts CSR Program for Creative Talent Empowerment for Residents of Sleman, Yogyakarta.

In carrying out this activity the Company partners with local institutions under the coordination of the local INKUD with the aim of maximizing the utilization of warehouse digitization, reaching out to the surrounding community to combine unique talents from the creative industries and creating creative activity centers to maximize the potential of creative talents in the region, which in the future can assisting digital transformation for INKUD in the Yogyakarta area.

3. The Company Conducting CSR Activities to Improve and Add Free Access at Various Locations in Several Stations.

Improvement and additional installation of access point and free internet speeds of up to 1000 Mbps for train users and communities near stations that can be utilized for daily connectivity needs (Commerce, Entertainment, and others).

4. Perseroan Mengakselerasi Inisiatif Sinergi Untuk Membangun Ekosistem Digital yang Cerdas

Memperkuat upaya digitalisasi dan Mengedukasi ekosistem desa digital melalui infrastruktur jaringan fiber optik yang telah digelar di sepanjang rel kereta api pulau Jawa demi mewujudkan digitalisasi aspek kehidupan masyarakat menuju klaster masyarakat digital.

5. Program Pemberdayaan Budaya Kerja Ramah Lingkungan

Peduli terhadap kebersihan kepada seluruh karyawan, dengan menerapkan untuk tidak melakukan aktifitas makan di meja kerja atau ruang kerja melainkan dilakukan penertiban khusus di ruang yang disediakan yang di fasilitasi oleh kantor. Program ini adalah upaya perseroan untuk menjaga kelestarian lingkungan hidup pada masyarakat sekitar tempat kerja.

6. Program Edukasi Pemanfaatan dan Penggunaan Internet Untuk Tingkat Rumahan Kepada Masyarakat Lingkungan Sekitar Kantor

Perseroan melaksanakan kegiatan edukasi pemanfaatan dan penggunaan internet pada masyarakat sekitar kantor secara gratis, dimana memberikan pelatihan dan ilmu untuk mengoptimalkan penggunaan internet, berupa ilmu dasar tentang *bandwidth* dan praktek cara menghitung kapasitas kebutuhan internet sehari-hari. Kegiatan ini upaya kepedulian perseroan kepada masyarakat lingkungan sekitar untuk mengurangi disparitas informasi atas optimalisasi penggunaan internet.

4. The Company Accelerates Synergy Initiatives to Build a Smart Digital Ecosystem.

Strengthening digitization efforts and educating digital village ecosystems through fiber optic network infrastructure that has been deployed along the railways of Java Island in order to realize the digitization of aspects of community life towards digital community clusters.

5. Eco-friendly Work Culture Empowerment Program.

The Company instills a caring attitude towards cleanliness to all employees, by applying not to do eating activities on the work table or workspace but special order is made in the space provided which is facilitated by the office. This program is the company's effort to preserve the environment in the community around the workplace.

6. Educational Program on the Use and Utilization of Internet for Home Level to the Community Around the Office.

The Company carries out educational activities on the use and use of the internet for the community around the office free of charge, which provides training and knowledge to optimize internet use, in the form of basic knowledge about bandwidth and practice on how to calculate the capacity of daily internet needs. This activity is the company's concern for the surrounding environment community to reduce information disparity for optimizing internet use.



07

**SURAT PERNYATAAN
TANGGUNG JAWAB**

STATEMENT OF RESPONSIBILITY



Surat Pernyataan Anggota Direksi dan Anggota Dewan Komisaris Tentang Tanggung Jawab Atas Laporan Tahunan 2022 PT Solusi Sinergi Digital, Tbk

Statement Letter of Members of the Board of Directors and Members of the Board of Commissioners on the Responsibility for the 2022 Annual Report of PT Solusi Sinergi Digital, Tbk

Kami menyatakan bahwa semua informasi yang terdapat dalam Laporan Tahunan PT. Solusi Sinergi Digital Tbk tahun 2022 telah dibuat dengan lengkap. Kami bertanggung jawab penuh atas kebenaran isi laporan.

We the undersigned hereby declare that all information in the 2022 Annual Report of PT Solusi Sinergi Digital Tbk has been fully disclosed. We are fully responsible for the accuracy of the content of the Company's Annual Report.

Demikian pernyataan ini dibuat dengan sebenar-benarnya.
The statement has been made as truthfully as possible.

Jakarta, April 2023

Dewan Komisaris Board of Commissioners

Rudiantara
Komisaris Utama
Chief Commissioner

Yune Marketatmo
Komisaris
Commissioner

Doni Satiaji Soetadi
Komisaris Independen
Independent Commissioner

Direksi
Board of Directors



Hermansjah Haryono
Direktur Utama
President Director



Martha Rebecca
Direktur
Director



Wahyudi Padmana
Direktur
Director

08

**LAPORAN KEUANGAN
KONSOLIDASIAN DAN LAPORAN
AUDITOR INDEPENDEN**

**CONSOLIDATED FINANCIAL STATEMENTS
AND INDEPENDENT AUDITORS REPORT**



**PT SOLUSI SINERGI DIGITAL Tbk
DAN ENTITAS ANAKNYA / AND ITS SUBSIDIARIES**

**Laporan Keuangan Konsolidasian / Consolidated Financial Statements
31 Desember 2022 / December 31, 2022
Untuk Tahun yang Berakhir Tanggal 31 Desember 2022 /
And for the Year Ended December 31, 2022
Dan Laporan Auditor Independen / And Independent Auditors' Report**

Daftar Isi**Table of Contents**

	<u>Halaman / Page</u>	
Surat pernyataan direksi		<i>Directors' statement</i>
Laporan auditor independen		<i>Independent auditors' report</i>
Laporan posisi keuangan konsolidasian	1 - 3	<i>Consolidated statement of financial position</i>
Laporan laba rugi dan penghasilan komprehensif lain konsolidasian	4 - 5	<i>Consolidated statement of profit or loss and other comprehensive income</i>
Laporan perubahan ekuitas konsolidasian	6 - 7	<i>Consolidated statement of changes in equity</i>
Laporan arus kas konsolidasian	8	<i>Consolidated statement of cash flows</i>
Catatan atas laporan keuangan konsolidasian	9 - 137	<i>Notes to the consolidated financial statements</i>
	<u>Lampiran/ Appendix</u>	
Laporan keuangan tersendiri	i - v	<i>Separate financial statements</i>



**SURAT PERNYATAAN DIREKSI
TENTANG TANGGUNG JAWAB ATAS
LAPORAN KEUANGAN KONSOLIDASIAN
PT SOLUSI SINERGI DIGITAL Tbk DAN ENTITAS ANAKNYA
31 DESEMBER 2022
DAN UNTUK TAHUN YANG BERAKHIR PADA TANGGAL TERSEBUT**

**DIRECTOR'S STATEMENT LETTER
RELATING TO THE RESPONSIBILITY ON
THE CONSOLIDATED FINANCIAL STATEMENTS
PT SOLUSI SINERGI DIGITAL Tbk AND ITS SUBSIDIARIES
DECEMBER 31, 2022
AND FOR THE YEAR THEN ENDED**

Kami yang bertanda tangan di bawah ini:

We, the undersigned:

- | | | |
|--------------------------|--|--------------------------|
| 1. Nama | Hermansjah Haryono | 1. Name |
| Alamat kantor | Fatmawati Mas Blok III Kav. 328-329,
Jl. RS Fatmawati No 20, Cilandak Barat, Cilandak,
Jakarta Selatan | Office address |
| Alamat Domisili | Jl. H Ayub No. 49, Kav. 11 RT. 009/001,
Pejaten Barat, Pasar Minggu, Jakarta Selatan | Domicile |
| Nomor Telepon
Jabatan | 021 - 7659237
Direktur Utama / President Director | Phone number
Position |
| 2. Nama | Martha Rebecca | 2. Name |
| Alamat kantor | Fatmawati Mas Blok III Kav. 328-329,
Jl. RS Fatmawati No 20, Cilandak Barat, Cilandak,
Jakarta Selatan | Office address |
| Alamat Domisili | Villa Kanaya Jl. Batu Belah RT. 007/004, Cipedak,
Jagakarsa, Jakarta Selatan | Domicile |
| Nomor Telepon
Jabatan | 021 - 7659237
Direktur / Director | Phone number
Position |

menyatakan bahwa:

declare that:

- | | |
|---|--|
| 1. Kami bertanggung jawab atas penyusunan dan penyajian laporan keuangan konsolidasian PT Solusi Sinergi Digital Tbk dan entitas anaknya; | 1. We are responsible for the preparation and presentation of the consolidated financial statements of PT Solusi Sinergi Digital Tbk and its subsidiaries; |
| 2. Laporan keuangan konsolidasian PT Solusi Sinergi Digital Tbk dan entitas anaknya telah disusun dan disajikan sesuai dengan Standar Akuntansi Keuangan di Indonesia; | 2. The consolidated financial statements of PT Solusi Sinergi Digital Tbk and its subsidiaries have been prepared and presented in accordance with the Indonesian Financial Accounting Standards; |
| a. Semua informasi dalam laporan keuangan konsolidasian PT Solusi Sinergi Digital Tbk dan entitas anaknya telah dimuat secara lengkap dan benar; | a. All information in the consolidated financial statements of PT Solusi Sinergi Digital Tbk and its subsidiaries has been disclosed in a complete and truthful manner; |
| b. Laporan keuangan konsolidasian PT Solusi Sinergi Digital Tbk dan entitas anaknya tidak mengandung informasi atau fakta material yang tidak benar, dan tidak menghilangkan informasi atau fakta material; | b. The consolidated financial statements of PT Solusi Sinergi Digital Tbk and its subsidiaries do not contain misleading material information or facts, and do not omit material information or facts; |
| 3. Kami bertanggung jawab atas sistem pengendalian internal PT Solusi Sinergi Digital Tbk dan entitas anaknya. | 3. We are responsible for internal control systems of PT Solusi Sinergi Digital Tbk and its subsidiaries. |

Demikian pernyataan ini dibuat dengan sebenarnya.

Thus this statement is made truthfully.

Jakarta, 30 Maret 2023 / March 30, 2023

Hermansjah Haryono
Direktur Utama / President Director

Martha Rebecca
Direktur / Director

LAPORAN AUDITOR INDEPENDEN

Laporan No. 00126/2.1035/AU.1/05/1432-1/1/III/2023

Pemegang Saham, Dewan Komisaris dan Direksi

PT Solusi Sinergi Digital Tbk

Opini

Kami telah mengaudit laporan keuangan konsolidasian PT Solusi Sinergi Digital Tbk dan entitas anaknya (secara kolektif disebut sebagai "Grup"), yang terdiri dari laporan posisi keuangan konsolidasian tanggal 31 Desember 2022, serta laporan laba rugi dan penghasilan komprehensif lain konsolidasian, laporan perubahan ekuitas konsolidasian, dan laporan arus kas konsolidasian untuk tahun yang berakhir pada tanggal tersebut, serta catatan atas laporan keuangan konsolidasian, termasuk ikhtisar kebijakan akuntansi signifikan.

Menurut opini kami, laporan keuangan konsolidasian terlampir menyajikan secara wajar, dalam semua hal yang material, posisi keuangan konsolidasian Grup tanggal 31 Desember 2021 serta kinerja keuangan dan arus kas konsolidasiannya untuk tahun yang berakhir pada tanggal tersebut sesuai dengan Standar Akuntansi Keuangan di Indonesia.

Basis Opini

Kami melaksanakan audit kami berdasarkan Standar Audit yang ditetapkan oleh Institut Akuntan Publik Indonesia. Tanggung jawab kami menurut standar tersebut diuraikan lebih lanjut dalam paragraf Tanggung Jawab Auditor terhadap Audit atas Laporan Keuangan Konsolidasian pada laporan kami. Kami independen terhadap Grup berdasarkan ketentuan etika yang relevan dalam audit kami atas laporan keuangan konsolidasian di Indonesia, dan kami telah memenuhi tanggung jawab etika lainnya berdasarkan ketentuan tersebut. Kami yakin bahwa bukti audit yang telah kami peroleh adalah cukup dan tepat untuk menyediakan suatu basis bagi opini audit kami.

Hal Audit Utama

Hal audit utama adalah hal-hal yang, menurut pertimbangan profesional kami, merupakan hal yang paling signifikan dalam audit kami atas laporan keuangan konsolidasian periode ini. Hal-hal tersebut disampaikan dalam konteks audit kami atas laporan keuangan konsolidasian secara keseluruhan, dan dalam merumuskan opini kami atas laporan keuangan konsolidasian terkait, dan kami tidak menyatakan suatu opini terpisah atas hal audit utama tersebut.

The original report included herein are in the Indonesian language

INDEPENDENT AUDITORS' REPORT

Report No. 00126/2.1035/AU.1/05/1432-1/1/III/2023

The Shareholders, Board of Commissioners and Directors

PT Solusi Sinergi Digital Tbk

Opinion

We have audited the consolidated financial statements of PT Solusi Sinergi Digital Tbk and its subsidiaries, (collectively referred to as "the Group"), which comprise the consolidated statement of financial position as of December 31, 2022, and the consolidated statement of profit or loss and other comprehensive income, consolidated statement of changes in equity, and consolidated statement of cash flows for the year then ended, and notes to consolidated financial statements, including a summary of significant accounting policies.

In our opinion, the accompanying consolidated financial statements present fairly, in all material respects, the consolidated financial position of Group as of December 31, 2021 and its consolidated financial performance and its cash flows for the year then ended in accordance with Indonesian Financial Accounting Standards.

Basis for Opinion

We conducted our audit in accordance with Standards on Auditing established by the Indonesian Institute of Certified Public Accountants. Our responsibilities under those standards are further described in the Auditors' Responsibilities for the Audit of the Consolidated Financial Statements paragraph of our report. We are independent of the Group in accordance with the ethical requirements that are relevant to our audit of the consolidated financial statements in Indonesia, and we have fulfilled our other ethical responsibilities in accordance with these requirements. We believe that the audit evidence we have obtained is sufficient and appropriate to provide a basis for our opinion.

Key Audit Matters

Key audit matters are those matters that, in our professional judgment, were of most significance in our audit of the consolidated financial statements of the current period. These matters were addressed in the context of our audit of the consolidated financial statements as a whole, and in forming our opinion thereon, and we do not provide a separate opinion on these matters.

The original report included herein are in the Indonesian language

Hal Audit Utama (lanjutan)

Pengukuran dan Penurunan Nilai Aset Tetap

Lihat Catatan 2 (Ikhtisar Kebijakan Akuntansi Signifikan - Aset Tetap), Catatan 3 (Pertimbangan, Estimasi dan Asumsi Penting - Menentukan Metode Penyusutan dan Estimasi Masa Manfaat Aset Tetap dan Aset Takberwujud) dan Catatan 9 (Aset Tetap) atas laporan keuangan konsolidasian.

Sebagaimana dijelaskan dalam Catatan 9 atas laporan keuangan konsolidasian, nilai buku neto aset tetap masing-masing sebesar Rp 1.047.098.918,816 dan Rp 529.837.227.658 pada tanggal 31 Desember 2022 dan 31 Desember 2021. Peningkatan aset tetap yang signifikan pada tahun 2022 disebabkan oleh perolehan *project fiber optic* yang diakui sebagai *project equipment* pada akun aset tetap.

PSAK 16, "Aset Tetap", mensyaratkan untuk mengatasi masalah-masalah utama dalam akuntansi aset tetap seperti pengakuan aset, penentuan jumlah tercatatnya dan beban penyusutan dan kerugian penurunan nilai yang diakui sehubungan dengan aset tersebut.

Aset tetap dianggap sebagai hal audit utama karena pengukuran penyusutan dan penurunan nilai aset tetap mengharuskan manajemen untuk membuat pertimbangan, estimasi dan asumsi terkait dengan penentuan masa manfaat, metode penyusutan, dan pelaksanaan pengujian penurunan nilai aset tetap (jika ada).

Bagaimana audit kami merespons Hal Audit Utama:

- Kami memahami dan mengevaluasi proses perolehan aset tetap;
- Kami memeriksa dan menelaah pengendalian internal yang terkait dengan operasi keuangan sehubungan dengan aset tetap;
- Kami melakukan tinjauan analitis dan memeriksa bukti-bukti pendukung pergerakan penambahan dan pengurangan pada akun aset tetap;
- Kami memeriksa dan memverifikasi keberadaan fisik dan kepemilikan Grup atas aset tetap tersebut;
- Kami menguji ketepatan perhitungan penyusutan sesuai dengan estimasi manajemen untuk masa manfaat aset tetap;
- Kami mengevaluasi dan memverifikasi bahwa tidak terdapat indikator penurunan nilai aset tetap yang memerlukan revaluasi penurunan nilai; dan
- Kami menilai kecukupan dan kebenaran penyajian, pengungkapan dan kebijakan akuntansi sesuai dengan PSAK 16, "Aset Tetap".

Key Audit Matters (continued)

Measurement and Impairment of Fixed Assets

Refer to Note 2 (Summary of Significant Accounting Policies - Fixed Assets), Note 3 (Critical Judgments, Estimates and Assumptions - Determining Depreciation Method and Estimated Useful Lives of Fixed Assets and Intangible Assets), and Note 9 (Fixed Assets) to the consolidated financial statements.

As described in Note 9 to the consolidated financial statements, the net book value of fixed assets amounted to Rp 1,047,098,918,816 and Rp 529,837,227,658 as of December 31, 2022 and December 31, 2021, respectively. The significant increase in fixed assets in 2022 is due to the acquisition of project fiber optic recognized as project equipment in the fixed assets account.

PSAK 16, "Fixed Assets", requires to address the principal issues in accounting for fixed assets such as recognition of the assets, the determination of their carrying amounts and the depreciation charges and impairment losses to be recognized in relation to them.

Fixed assets are considered a key audit matter as measurement of depreciation and impairment of fixed assets require the management to make judgments, estimates and assumptions related to determining the useful life, method of depreciation and performing a test for the impairment of fixed assets (if any).

How our audit addressed the Key Audit Matter:

- We understood and evaluated the process of the fixed assets acquisition;
- We examined and reviewed the internal controls related to financial operations in connection with fixed assets;
- We performed an analytical review and checked the supporting evidences for the movements of additions and deductions in fixed assets account;
- We examined and verified the physical existence and ownership of the Group of such fixed assets;
- We tested the correctness of the computation of depreciation in accordance with the management's estimate for the useful lives of fixed assets;
- We evaluated and verified that there are no indicators of impairment of fixed assets that require an impairment review; and
- We assessed the adequacy and correctness of the presentation, disclosures and accounting policies in accordance with PSAK 16, "Fixed Assets".

Hal Audit Utama (lanjutan)

Pengakuan Pendapatan

Lihat Catatan 2 - Ikhtisar Kebijakan Akuntansi Signifikan - Pengakuan Pendapatan dan Beban serta Catatan 26 (Pendapatan Usaha) atas laporan keuangan konsolidasian.

Pendapatan usaha Grup sebesar Rp 461.252.677.984 untuk tahun yang berakhir pada 31 Desember 2022 berasal dari beberapa lini bisnis pendapatan yang terdiri dari Periklanan, Telekomunikasi dan *Product Digital*.

Kami berfokus kepada pengakuan pendapatan, karena adanya risiko bawaan pada pengakuan pendapatan jasa mengingat penjualan jasa diakui dalam suatu periode waktu dimana jasa diberikan. Untuk kontrak harga tetap, pendapatan diakui berdasarkan layanan aktual yang diberikan hingga akhir periode pelaporan sebagai proporsi dari total layanan yang akan disediakan. Hal ini mengakibatkan sebagian besar upaya audit kami diarahkan terhadap area ini.

Bagaimana audit kami merespons Hal Audit Utama:

- Kami memperoleh pemahaman mengenai aliran pendapatan dan mengidentifikasi pengendalian internal.
- Kami mengevaluasi kebijakan akuntansi pendapatan Grup, termasuk pertimbangan dan estimasi kunci yang diterapkan manajemen sehubungan dengan pengakuan pendapatan.
- Kami melakukan uji pengendalian internal yang relevan terhadap penjualan barang, dan prosedur substantif untuk memverifikasi keakuratan dan keterjadian pendapatan.
- Menggunakan pendekatan uji petik, kami menguji pendapatan untuk memastikan bahwa pendapatan tersebut telah diakui secara tepat sesuai dengan persyaratan di dalam standar akuntansi.
- Kami menguji entri jurnal pendapatan secara uji petik untuk mengevaluasi kepatutannya.
- Kami menilai kecukupan pengungkapan di dalam laporan keuangan konsolidasian sehubungan dengan pendapatan dalam kaitannya dengan pengungkapan yang disyaratkan di dalam standar akuntansi.

The original report included herein are in the Indonesian language

Key Audit Matters (continued)

Revenue Recognition

See Note 2 - Summary of Significant Accounting Policies - Recognition of Income and Expenses and Note 26 (Operating Income) to the consolidated financial statements.

The Group's operating income of Rp 461,252,677,984 for the year ended December 31, 2022 came from several revenue business lines consisting of Advertising, Telecommunication and Digital Products.

We focus on revenue recognition, because there is an inherent risk in recognizing service revenue considering that sales of services are recognized over the period in which the services are rendered. For fixed price contracts, revenue is recognized on the basis of the actual services provided to the end of the reporting period as a proportion of the total services to be provided. This has resulted in the majority of our audit effort being directed towards this area.

How our audit addressed the Key Audit Matters:

- *We obtained an understanding of revenue streams and identified relevant internal controls.*
- *We assessed the Group's revenue accounting policies, including the key judgments and estimates applied by management to recognize.*
- *We perform tests of internal controls relevant to sales of goods, as well as substantive procedures, to verify the accuracy and occurrence of revenue.*
- *On sampling basis, we test revenues to ensure that the revenue was appropriately recognized under requirements of the accounting standards.*
- *We tested revenue journal entries on a sampling basis to evaluate the appropriateness.*
- *We assessed the adequacy of the disclosures in the consolidated financial statements in respect to revenue in the context of the accounting standards disclosure requirement.*

Hal lain

Audit kami atas laporan keuangan konsolidasian Grup tanggal 31 Desember 2022 dan untuk tahun yang berakhir pada tanggal tersebut terlampir, dilaksanakan dengan tujuan untuk merumuskan suatu opini atas laporan keuangan konsolidasian tersebut secara keseluruhan. Informasi keuangan Perusahaan (entitas induk) terlampir, yang terdiri dari laporan posisi keuangan tanggal 31 Desember 2022, serta laporan laba rugi dan penghasilan komprehensif lain, laporan perubahan ekuitas, dan laporan arus kas untuk tahun yang berakhir pada tanggal tersebut (secara kolektif disebut sebagai "Informasi Keuangan Entitas Induk"), yang disajikan sebagai informasi tambahan terhadap laporan keuangan konsolidasian terlampir, disajikan untuk tujuan analisis tambahan dan bukan merupakan bagian dari laporan keuangan konsolidasian terlampir yang diharuskan menurut Standar Akuntansi Keuangan di Indonesia. Informasi Keuangan Entitas Induk merupakan tanggung jawab manajemen Perusahaan serta dihasilkan dari dan berkaitan secara langsung dengan catatan akuntansi dan catatan lainnya yang mendasarinya yang digunakan untuk menyusun laporan keuangan konsolidasian terlampir. Informasi Keuangan Entitas Induk telah menjadi objek prosedur audit yang diterapkan dalam audit atas laporan keuangan konsolidasian terlampir berdasarkan Standar Audit yang diterapkan oleh Institut Akuntan Publik Indonesia. Menurut opini kami, Informasi Keuangan Entitas Induk disajikan secara wajar, dalam semua hal yang material, berkaitan dengan laporan keuangan konsolidasian terlampir secara keseluruhan.

Informasi Lainnya

Manajemen bertanggung jawab atas informasi lain. Informasi lain terdiri dari informasi yang tercantum dalam Laporan Tahunan dan Keberlanjutan 2022 ("Laporan Tahunan"). Laporan Tahunan diharapkan akan tersedia bagi kami setelah tanggal laporan auditor independen ini.

Opini audit kami atas laporan keuangan konsolidasian terlampir tidak mencakup Laporan Tahunan, dan oleh karena itu, kami tidak menyatakan bentuk keyakinan apapun atas Laporan Tahunan tersebut.

Sehubungan dengan audit kami atas laporan keuangan konsolidasian terlampir, tanggung jawab kami adalah untuk membaca Laporan Tahunan jika tersedia dan, dalam pelaksanaannya, mempertimbangkan apakah Laporan Tahunan mengandung ketidakkonsistensian material dengan laporan keuangan konsolidasian terlampir atau pemahaman yang kami peroleh selama audit, atau mengandung kesalahan penyajian material.

Ketika kami membaca Laporan Tahunan, jika kami menyimpulkan bahwa terdapat suatu kesalahan penyajian material di dalamnya, kami diharuskan untuk mengomunikasikan hal tersebut kepada pihak yang bertanggung jawab atas tata kelola dan melakukan tindakan yang tepat berdasarkan peraturan perundang-undangan yang berlaku.

The original report included herein are in the Indonesian language

Other Matter

Our audit of the consolidated financial statements of the Group as of December 31, 2022 and for the year then ended, was performed for the purpose of forming an opinion on such consolidated financial statements taken as a whole. The accompanying financial information of the Company (parent entity), which comprises the statement of financial position as of December 31, 2022 and the statements of profit or loss and other comprehensive income, changes in equity and cashflow for the year ended (collectively referred to as the "Financial Information" of the Parent Entity), which is presented as a supplementary information to the accompanying consolidated financial statements under Indonesian Financial Accounting Standards. The Financial Information of the Parent Entity is the responsibility of the Company's management and was derived from and relates directly to the underlying accounting and other records used to prepare the accompanying consolidated financial statements. Financial Information of the Parent Entity has been subjected to the auditing procedures applied in the audit of the accompanying consolidated financial statements in accordance with standards on Auditing established by the Indonesian Institute of Certified Public Accountants. In our opinion, the Financial Information of the Parent Entity is fairly stated, in all material respects, in relation to the accompanying consolidated financial statements taken as a whole.

Other Information

Management is responsible for other information. Other information consists of information contained in the 2022 Annual and Sustainability Report ("Annual Report"). The Annual Report is expected to be made available to us after the date of the independent auditors' report.

Our audit opinion on the accompanying consolidated financial statements does not include the Annual Report, and therefore, we do not express any form of assurance on the Annual Report.

In connection with our audit of the accompanying consolidated financial statements, our responsibility is to read the Annual Report when available and, in doing so, consider whether the Annual Report contains a material inconsistency with the accompanying consolidated financial statements or any understanding we obtained during the audit, or contains a material misstatement.

When we read the Annual Report, if we conclude that there is a material misstatement therein, we are required to communicate the matter to those charged with governance and take appropriate actions based on the applicable laws and regulations.

Tanggung Jawab Manajemen dan Pihak yang Bertanggung Jawab atas Tata Kelola terhadap Laporan Keuangan Konsolidasian

Manajemen bertanggung jawab atas penyusunan dan penyajian wajar laporan keuangan konsolidasian tersebut sesuai dengan Standar Akuntansi Keuangan di Indonesia, dan atas pengendalian internal yang dianggap perlu oleh manajemen untuk memungkinkan penyusunan laporan keuangan konsolidasian yang bebas dari kesalahan penyajian material, baik yang disebabkan oleh kecurangan maupun kesalahan.

Dalam penyusunan laporan keuangan konsolidasian, manajemen bertanggung jawab untuk menilai kemampuan Grup dalam mempertahankan kelangsungan usahanya, mengungkapkan, sesuai dengan kondisinya, hal-hal yang berkaitan dengan kelangsungan usaha, dan menggunakan basis akuntansi kelangsungan usaha, kecuali manajemen memiliki intensi untuk melikuidasi Grup atau menghentikan operasi, atau tidak memiliki alternatif yang realistis selain melaksanakannya.

Pihak yang bertanggung jawab atas tata kelola bertanggung jawab untuk mengawasi proses pelaporan keuangan Grup.

Tanggung Jawab Auditor terhadap Audit atas Laporan Keuangan Konsolidasian

Tujuan kami adalah untuk memperoleh keyakinan memadai tentang apakah laporan keuangan konsolidasian secara keseluruhan bebas dari kesalahan penyajian material, baik yang disebabkan oleh kecurangan maupun kesalahan, dan untuk menerbitkan laporan auditor yang mencakup opini kami. Keyakinan memadai merupakan suatu tingkat keyakinan tinggi, namun bukan merupakan suatu jaminan bahwa audit yang dilaksanakan berdasarkan Standar Audit akan selalu mendeteksi kesalahan penyajian material ketika hal tersebut ada. Kesalahan penyajian dapat disebabkan oleh kecurangan maupun kesalahan dan dianggap material jika, baik secara individual maupun secara agregat, dapat diekspektasikan secara wajar akan memengaruhi keputusan ekonomi yang diambil oleh pengguna berdasarkan laporan keuangan konsolidasian tersebut.

Sebagai bagian dari suatu audit berdasarkan Standar Audit, kami menerapkan pertimbangan profesional dan mempertahankan skeptisisme profesional selama audit. Kami juga:

- Mengidentifikasi dan menilai risiko kesalahan penyajian material dalam laporan keuangan konsolidasian, baik yang disebabkan oleh kecurangan maupun kesalahan, mendesain dan melaksanakan prosedur audit yang responsif terhadap risiko tersebut, serta memperoleh bukti audit yang cukup dan tepat untuk menyediakan basis bagi opini kami. Risiko tidak terdeteksinya kesalahan penyajian material yang disebabkan oleh kecurangan lebih tinggi dari yang disebabkan oleh kesalahan, karena kecurangan dapat melibatkan kolusi, pemalsuan, penghilangan secara sengaja, pernyataan salah, atau pengabaian pengendalian internal.

The original report included herein are in the Indonesian language

Responsibilities of Management and Those Charged with Governance for the Consolidated Financial Statements

Management is responsible for the preparation and fair presentation of the consolidated financial statements in accordance with Indonesian Financial Accounting Standards, and for such internal control as management determines is necessary to enable the preparation of consolidated financial statements that are free from material misstatement, whether due to fraud or error.

In preparing the consolidated financial statements, management is responsible for assessing the Group's ability to continue as a going concern, disclosing, as applicable, matters related to going concern and using the going concern basis of accounting unless management either intends to liquidate the Group or to cease operations, or has no realistic alternative but to do so.

Those charged with governance are responsible for overseeing the Group's financial reporting process

Auditors' Responsibilities for the Audit of the Consolidated Financial Statements

Our objectives are to obtain reasonable assurance about whether the consolidated financial statements as a whole are free from material misstatement, whether due to fraud or error, and to issue an auditors' report that includes our opinion. Reasonable assurance is a high level of assurance, but is not a guarantee that an audit conducted in accordance with Standards on Auditing will always detect a material misstatement when it exists. Misstatements can arise from fraud or error and are considered material if, individually or in the aggregate, they could reasonably be expected to influence the economic decisions of users taken on the basis of these consolidated financial statements.

As part of an audit in accordance with Standards on Auditing, we exercise professional judgment and maintain professional skepticism throughout the audit. We also:

- *Identify and assess the risks of material misstatement of the consolidated financial statements, whether due to fraud or error, design and perform audit procedures responsive to those risks, and obtain audit evidence that is sufficient and appropriate to provide a basis for our opinion. The risk of not detecting a material misstatement resulting from fraud is higher than for one resulting from error, as fraud may involve collusion, forgery, intentional omissions, misrepresentations, or the override of internal control.*

The original report included herein are in the Indonesian language

Tanggung Jawab Auditor terhadap Audit atas Laporan Keuangan Konsolidasian (lanjutan)

- Memperoleh suatu pemahaman tentang pengendalian internal yang relevan dengan audit untuk mendesain prosedur audit yang tepat sesuai dengan kondisinya, tetapi bukan untuk tujuan menyatakan opini atas keefektifitasan pengendalian internal Grup.
- Mengevaluasi ketepatan kebijakan akuntansi yang digunakan serta kewajaran estimasi akuntansi dan pengungkapan terkait yang dibuat oleh manajemen.
- Menyimpulkan ketepatan penggunaan basis akuntansi kelangsungan usaha oleh manajemen dan, berdasarkan bukti audit yang diperoleh, apakah terdapat suatu ketidakpastian material yang terkait dengan peristiwa atau kondisi yang dapat menyebabkan keraguan signifikan atas kemampuan Grup untuk mempertahankan kelangsungan usahanya. Ketika kami menyimpulkan bahwa terdapat suatu ketidakpastian material, kami diharuskan untuk menarik perhatian dalam laporan auditor kami ke pengungkapan terkait dalam laporan keuangan konsolidasian atau, jika pengungkapan tersebut tidak memadai, harus menentukan apakah perlu untuk memodifikasi opini kami. Kesimpulan kami didasarkan pada bukti audit yang diperoleh hingga tanggal laporan auditor kami. Namun, peristiwa atau kondisi masa depan dapat menyebabkan Grup tidak dapat mempertahankan kelangsungan usaha.
- Mengevaluasi penyajian, struktur dan isi laporan keuangan konsolidasian secara keseluruhan, termasuk pengungkapannya, dan apakah laporan keuangan konsolidasian mencerminkan transaksi dan peristiwa yang mendasarinya dengan suatu cara yang mencapai penyajian wajar.
- Memperoleh bukti audit yang cukup dan tepat terkait informasi keuangan entitas atau aktivitas bisnis dalam Grup untuk menyatakan opini atas laporan keuangan konsolidasian. Kami bertanggung jawab atas arahan, supervisi, dan pelaksanaan audit Grup. Kami tetap bertanggung jawab sepenuhnya atas opini audit kami.

Kami mengomunikasikan kepada pihak yang bertanggung jawab atas tata kelola mengenai, antara lain, ruang lingkup dan saat yang direncanakan atas audit, serta temuan audit signifikan, termasuk setiap defisiensi signifikan dalam pengendalian internal yang teridentifikasi oleh kami selama audit.

Kami juga memberikan suatu pernyataan kepada pihak yang bertanggung jawab atas tata kelola bahwa kami telah mematuhi ketentuan etika yang relevan mengenai independensi, dan mengomunikasikan seluruh hubungan, serta hal-hal lain yang dianggap secara wajar berpengaruh terhadap independensi kami, dan, jika relevan, pengamanan terkait.

Auditors' Responsibilities for the Audit of the Consolidated Financial Statements (continued)

- *Obtain an understanding of internal control relevant to the audit in order to design audit procedures that are appropriate in the circumstances, but not for the purpose of expressing an opinion on the effectiveness of the Group's internal control.*
- *Evaluate the appropriateness of accounting policies used and the reasonableness of accounting estimates and related disclosures made by management.*
- *Conclude on the appropriateness of management's use of the going concern basis of accounting and, based on the audit evidence obtained, whether a material uncertainty exists related to events or conditions that may cast significant doubt on the Group's ability to continue as a going concern. If we conclude that a material uncertainty exists, we are required to draw attention in our auditors' report to the related disclosures in the consolidated financial statements or, if such disclosures are inadequate, to modify our opinion. Our conclusions are based on the audit evidence obtained up to the date of our auditors' report. However, future events or conditions may cause the Group to cease to continue as a going concern.*
- *Evaluate the overall presentation, structure and content of the consolidated financial statements, including the disclosures, and whether the consolidated financial statements represent the underlying transactions and events in a manner that achieves fair presentation.*
- *Obtain sufficient and appropriate audit evidence regarding the financial information of entities or business activities within the Group to express an opinion on the consolidated financial statements. We are responsible for the direction, supervision and conduct of the Group's audits. We remain fully responsible for our audit opinion.*

We communicate with those charged with governance regarding, among other matters, the planned scope and timing of the audit and significant audit findings, including any significant deficiencies in internal control that we identify during our audit.

We also provide those charged with governance with a statement that we have complied with relevant ethical requirements regarding independence, and to communicate with them all relationships and other matters that may reasonably be thought to bear on our independence, and where applicable, related safeguards.

The original report included herein are in the Indonesian language

Tanggung Jawab Auditor terhadap Audit atas Laporan Keuangan Konsolidasian (lanjutan)

Dari hal-hal yang dikomunikasikan kepada pihak yang bertanggung jawab atas tata kelola, kami menentukan hal-hal tersebut yang paling signifikan dalam audit atas laporan keuangan konsolidasian periode kini dan oleh karenanya menjadi hal audit utama. Kami menguraikan hal audit utama dalam laporan auditor kami, kecuali peraturan perundang-undangan melarang pengungkapan publik tentang hal tersebut atau ketika, dalam kondisi yang sangat jarang terjadi, kami menentukan bahwa suatu hal tidak boleh dikomunikasikan dalam laporan kami karena konsekuensi merugikan dari mengomunikasikan hal tersebut akan diekspektasikan secara wajar melebihi manfaat kepentingan publik atas komunikasi tersebut.

Auditors' Responsibilities for the Audit of the Consolidated Financial Statements (continued)

From the matters communicated with those charged with governance, we determine those matters that were of most significance in the audit of the consolidated financial statements of the current period and are therefore the key audit matters. We describe these matters in our auditors' report unless law or regulation precludes public disclosure about the matter or when, in extremely rare circumstances, we determine that a matter should not be communicated in our report because the adverse consequences of doing so would reasonably be expected to outweigh the public interest benefits of such communication.

**KANTOR AKUNTAN PUBLIK / REGISTERED PUBLIC ACCOUNTANTS
ANWAR & REKAN**



Soadun Tampubolon, CPA

Registrasi Akuntan Publik No. AP. 1432 / Public Accountant Registration No. AP. 1432

30 Maret 2023 / March 30, 2023



**PT SOLUSI SINERGI DIGITAL Tbk
DAN ENTITAS ANAKNYA
LAPORAN POSISI KEUANGAN KONSOLIDASIAN
31 Desember 2022
(Disajikan dalam Rupiah, kecuali dinyatakan lain)**

**PT SOLUSI SINERGI DIGITAL Tbk
AND ITS SUBSIDIARIES
CONSOLIDATED STATEMENT OF FINANCIAL POSITION
December 31, 2022
(Expressed in Rupiah, unless otherwise stated)**

	Catatan / Notes	2022	2021	
ASET				ASSETS
ASET LANCAR				CURRENT ASSETS
Kas dan bank	2,4,34,35	20.928.775.242	10.565.474.157	Cash on hand and in banks
Piutang usaha				Trade receivables
Pihak ketiga	2,5,34,35	103.324.783.648	25.830.523.681	Third parties
Persediaan	2,6	-	3.551.534.255	Inventories
Pajak dibayar di muka	18a	15.089.351.374	10.883.833.350	Prepaid taxes
Beban dibayar di muka	2,7	4.620.316.042	6.943.086.753	Prepaid expenses
Uang muka	8	75.070.845.922	39.063.765.230	Advances
Aset lain-lain		84.610.000	10.713.600	Other current assets
Total Aset Lancar		219.118.682.228	96.848.931.026	Total Current Assets
ASET TIDAK LANCAR				NON-CURRENT ASSETS
Piutang pihak berelasi	2,11,33,34,35	120.262.110.434	250.341.415.974	Due from a related party
Beban dibayar di muka	2,7	13.242.222.832	16.079.842.009	Prepaid expenses
Aset tetap - neto	2,9	1.047.098.918.816	529.837.227.658	Fixed assets - net
Aset takberwujud - neto	2,10	1.666.666.667	1.916.666.667	Intangible assets - net
Taksiran tagihan pajak penghasilan		242.314.336	-	Estimate claim tax
Aset pajak tangguhan - neto	2,18d	6.103.478.473	1.285.367.542	Deferred tax assets - net
Total Aset Tidak Lancar		1.188.615.711.558	799.460.519.850	Total Non-current Assets
TOTAL ASET		1.407.734.393.786	896.309.450.876	TOTAL ASSETS

Lihat Catatan atas Laporan Keuangan Konsolidasian yang merupakan bagian yang tidak terpisahkan dari laporan keuangan konsolidasian secara keseluruhan.

See accompanying Notes to the Consolidated Financial Statements which are an integral part of the consolidated financial statements taken as a whole.

**PT SOLUSI SINERGI DIGITAL Tbk
DAN ENTITAS ANAKNYA
LAPORAN POSISI KEUANGAN KONSOLIDASIAN
(lanjutan)
31 Desember 2022
(Disajikan dalam Rupiah, kecuali dinyatakan lain)**

**PT SOLUSI SINERGI DIGITAL Tbk
AND ITS SUBSIDIARIES
CONSOLIDATED STATEMENT OF FINANCIAL POSITION
(continued)
December 31, 2022
(Expressed in Rupiah, unless otherwise stated)**

	Catatan / Notes	2022	2021	
LIABILITAS DAN EKUITAS				LIABILITY AND EQUITY
LIABILITAS JANGKA PENDEK				CURRENT LIABILITIES
Utang usaha	2,12,34,35			Trade payables
Pihak ketiga		15.723.152.532	19.247.170.185	Third parties
Pihak berelasi	33	4.218.000.000	-	Related party
Utang lain-lain	2,13,34,35			Other payables
Pihak ketiga		302.529.448	654.300.482	Third parties
Utang pajak	18b	10.638.891.797	6.106.357.807	Taxes payables
Beban akrual	2,14,34,35	2.892.816.445	629.500.000	Accrued expenses
Uang muka penjualan	2,15	10.402.805.375	171.471.767	Advances from customers
Pinjaman jangka pendek	2,17,34,35	-	25.000.000.000	Short-term loans
Liabilitas jangka panjang jatuh tempo dalam waktu satu tahun	2,34,35			Current portion of long-term liabilities
Liabilitas sewa	16	30.275.087.517	22.183.364.267	Lease liabilities
Utang pembiayaan konsumen	19	583.314.546	542.046.266	Consumer financing payables
Utang bank	20	55.988.317.561	12.663.822.015	Bank loans
Total Liabilitas Jangka Pendek		131.024.915.221	87.198.032.789	Total Current Liabilities
LIABILITAS JANGKA PANJANG				NON-CURRENT LIABILITIES
Utang pihak berelasi	2,21,33,34,35	3.613.786.228	26.383.028.997	Due to a related party
Liabilitas imbalan kerja	2,22	1.484.396.881	1.038.065.320	Employee benefits liability
Uang muka penjualan	2,15	89.075.630.258	-	Advances from customers
Liabilitas jangka panjang - setelah dikurangi bagian yang jatuh tempo dalam waktu satu tahun	2,34,35			Long-term liabilities - net of current portion
Liabilitas sewa	16	242.004.704.725	147.618.985.245	Lease liabilities
Utang pembiayaan konsumen	19	50.569.168	633.883.714	Consumer financing payables
Utang bank	20	327.753.393.233	117.482.055.905	Bank loans
Total Liabilitas Jangka Panjang		663.982.480.493	293.156.019.181	Total Non-current Liabilities
TOTAL LIABILITAS		795.007.395.714	380.354.051.970	TOTAL LIABILITIES

Lihat Catatan atas Laporan Keuangan Konsolidasian yang merupakan bagian yang tidak terpisahkan dari laporan keuangan konsolidasian secara keseluruhan.

See accompanying Notes to the Consolidated Financial Statements which are an integral part of the consolidated financial statements taken as a whole.

**PT SOLUSI SINERGI DIGITAL Tbk
DAN ENTITAS ANAKNYA
LAPORAN POSISI KEUANGAN KONSOLIDASIAN
(lanjutan)
31 Desember 2022
(Disajikan dalam Rupiah, kecuali dinyatakan lain)**

**PT SOLUSI SINERGI DIGITAL Tbk
AND ITS SUBSIDIARIES
CONSOLIDATED STATEMENT OF FINANCIAL POSITION
(continued)
December 31, 2022
(Expressed in Rupiah, unless otherwise stated)**

	Catatan / Notes	2022	2021	
EKUITAS				EQUITY
Ekuitas yang dapat diatribusikan kepada Pemilik Entitas Induk				Equity attributable To Owners of the Parent Entity
Modal dasar - 6.030.000.000 saham dengan nilai nominal Rp 100 per saham				Authorized - 6,030,000,000 shares at par value of
Modal ditempatkan dan disetor - 2.255.321.287 (2021: 2.050.292.286) saham dengan nilai nominal Rp 100 per saham		225.532.128.700	205.029.228.600	Rp 100 per share Issued and paid - 2,255,321,287 (2021: 2,050,292,286) shares at par value of Rp 100 per share
Tambahan modal disetor	24	267.141.192.041	249.508.697.451	Additional paid-in capital
Selisih nilai transaksi entitas sepengendali	2,1d,24	2.905.639.379	2.905.639.379	Difference in value from transactions of entities under common control
Saldo laba		<u>114.736.903.794</u>	<u>56.195.548.225</u>	Retained earnings
Sub-total		610.315.863.914	513.639.113.655	Sub-total
Kepentingan Nonpengendali	25	2.411.134.158	2.316.285.251	Non-controlling Interest
TOTAL EKUITAS		612.726.998.072	515.955.398.906	TOTAL EQUITY
TOTAL LIABILITAS DAN EKUITAS		1.407.734.393.786	896.309.450.876	TOTAL LIABILITIES AND EQUITY

Lihat Catatan atas Laporan Keuangan Konsolidasian yang merupakan bagian yang tidak terpisahkan dari laporan keuangan konsolidasian secara keseluruhan.

See accompanying Notes to the Consolidated Financial Statements which are an integral part of the consolidated financial statements taken as a whole.

**PT SOLUSI SINERGI DIGITAL Tbk
DAN ENTITAS ANAKNYA
LAPORAN LABA RUGI DAN PENGHASILAN
KOMPREHENSIF LAIN KONSOLIDASIAN
Untuk Tahun yang Berakhir pada Tanggal
31 Desember 2022
(Disajikan dalam Rupiah, kecuali dinyatakan lain)**

**PT SOLUSI SINERGI DIGITAL Tbk
AND ITS SUBSIDIARIES
CONSOLIDATED STATEMENT OF PROFIT OR LOSS
AND OTHER COMPREHENSIVE INCOME
For the Year Ended
December 31, 2022
(Expressed in Rupiah, unless otherwise stated)**

	Catatan / Notes	2022	2021	
PENDAPATAN USAHA - NETO	2,26	461.252.677.984	390.957.116.885	REVENUES - NET
BEBAN POKOK PENDAPATAN	2,27	(352.488.820.130)	(339.277.882.390)	COSTS OF REVENUES
LABA BRUTO		108.763.857.854	51.679.234.495	GROSS PROFIT
Beban pemasaran	2,28	(122.952.345)	(66.512.380)	Marketing expenses
Beban umum dan administrasi	2,28	(49.757.260.853)	(32.835.559.064)	General and administrative expenses
Penghasilan lain-lain - neto	2,29	33.874.418.349	2.269.471.903	Other income - net
Beban pajak final	2	(4.349.940)	(10.515.023)	Final tax expenses
LABA USAHA		92.753.713.065	21.036.119.931	OPERATING PROFIT
Penghasilan keuangan	2,30	6.469.297.610	20.826.542.443	Finance income
Beban keuangan	2,31	(45.044.945.020)	(17.368.545.553)	Finance costs
LABA SEBELUM PAJAK PENGHASILAN		54.178.065.655	24.494.116.821	PROFIT BEFORE INCOME TAX
MANFAAT PAJAK PENGHASILAN - NETO	2,18c	4.268.160.588	314.869.507	INCOME TAX BENEFIT - NET
LABA NETO TAHUN BERJALAN		58.446.226.243	24.808.986.328	NET PROFIT FOR THE YEAR
PENGHASILAN KOMPREHENSIF LAIN				OTHER COMPREHENSIVE INCOME
Pos yang tidak akan direklasifikasi ke laba rugi:				Item that will not be reclassified to profit or loss:
Pengukuran kembali dari liabilitas imbalan kerja	2,22	66.052.712	131.257.045	Remeasurements of employee benefits liability
Pajak penghasilan terkait	2,18d	(14.531.597)	(28.876.550)	Related income tax
PENGHASILAN KOMPREHENSIF LAIN - SETELAH PAJAK		51.521.115	102.380.495	OTHER COMPREHENSIVE INCOME - NET OF TAX
TOTAL LABA KOMPREHENSIF TAHUN BERJALAN		58.497.747.358	24.911.366.823	TOTAL COMPREHENSIVE INCOME FOR THE YEAR
LABA NETO TAHUN BERJALAN YANG DIATRIBUSIKAN KEPADA:				NET PROFIT FOR THE YEAR ATTRIBUTABLE TO:
Entitas induk		58.489.834.454	25.819.298.323	Parent entity
Kepentingan nonpengendali		(43.608.211)	(1.010.311.995)	Non-controlling interests
Total		58.446.226.243	24.808.986.328	Total
TOTAL LABA KOMPREHENSIF TAHUN BERJALAN YANG DAPAT DIATRIBUSIKAN KEPADA:				TOTAL COMPREHENSIVE INCOME FOR THE YEAR ATTRIBUTABLE TO:
Entitas induk		58.541.355.569	25.921.678.818	Parent entity
Kepentingan nonpengendali		(43.608.211)	(1.010.311.995)	Non-controlling interests
Total		58.497.747.358	24.911.366.823	Total

Lihat Catatan atas Laporan Keuangan Konsolidasian yang merupakan bagian yang tidak terpisahkan dari laporan keuangan konsolidasian secara keseluruhan.

See accompanying Notes to the Consolidated Financial Statements which are an integral part of the consolidated financial statements taken as a whole.

**PT SOLUSI SINERGI DIGITAL Tbk
DAN ENTITAS ANAKNYA
LAPORAN LABA RUGI DAN PENGHASILAN
KOMPREHENSIF LAIN KONSOLIDASIAN (lanjutan)
Untuk Tahun yang Berakhir pada Tanggal
31 Desember 2022
(Disajikan dalam Rupiah, kecuali dinyatakan lain)**

**PT SOLUSI SINERGI DIGITAL Tbk
AND ITS SUBSIDIARIES
CONSOLIDATED STATEMENT OF PROFIT OR LOSS
AND OTHER COMPREHENSIVE INCOME (continued)
For the Year Ended
December 31, 2022
(Expressed in Rupiah, unless otherwise stated)**

	<u>Catatan / Notes</u>	<u>2022</u>	<u>2021</u>	
LABA NETO PER SAHAM YANG DAPAT DIATRIBUSIKAN KEPADA PEMILIK ENTITAS INDUK	32			EARNINGS PER SHARE ATTRIBUTABLE TO OWNERS OF THE PARENT
Saham dasar		28,29	13,14	<i>Basic</i>
Saham dilusian		28,29	13,14	<i>Diluted</i>

Lihat Catatan atas Laporan Keuangan Konsolidasian yang merupakan bagian yang tidak terpisahkan dari laporan keuangan konsolidasian secara keseluruhan.

See accompanying Notes to the Consolidated Financial Statements which are an integral part of the consolidated financial statements taken as a whole.

The original consolidated financial statements included herein are in Indonesian language.

**PT SOLUSI SINERGI DIGITAL Tbk
DAN ENTITAS ANAKNYA**
LAPORAN PERUBAHAN EKUITAS KONSOLIDASIAN
Untuk Tahun yang Berakhir pada Tanggal
31 Desember 2022
(Disajikan dalam Rupiah, kecuali dinyatakan lain)

**PT SOLUSI SINERGI DIGITAL Tbk
AND ITS SUBSIDIARIES**
CONSOLIDATED STATEMENT OF CHANGES IN EQUITY
For the Year Ended
December 31, 2022
(Expressed in Rupiah, unless otherwise stated)

*Ekuitas yang dapat Diatribusikan kepada Pemilik Entitas Induk /
Equity Attributable to Owners of the Parent*

	Modal Saham / Share Capital	Tambahan Modal Disetor / Additional Paid- in Capital	Selisih nilai transaksi entitas sepengendali / Difference in value from transactions of entities under common control	Saldo Laba / Retained Earning	Total	Kepentingan Nonpengendali / Non-controlling Interests	Total Ekuitas / Total Equity	
Saldo per 1 Januari 2021	194.707.700.000	188.611.678.711	-	30.273.869.407	413.593.248.118	(371.263.288)	413.221.984.830	Balance as of January 1, 2021
Penerbitan modal saham melalui konversi waran (Catatan 23)	10.321.528.600	60.897.018.740	-	-	71.218.547.340	-	71.218.547.340	Issuance share capital through warrant conversion (Note 23)
Selisih nilai transaksi entitas sepengendali (Catatan 1d)	-	-	2.905.639.379	-	2.905.639.379	-	2.905.639.379	Difference in value from transactions of entities under common control (Note 1d)
Pelepasan entitas anak (Catatan 1d)	-	-	-	-	-	1.207.130.843	1.207.130.843	Divestment of subsidiary (Note 1d)
Kepentingan nonpengendali dari setoran modal kepada entitas anak	-	-	-	-	-	2.490.729.691	2.490.729.691	Non-controlling interest of paid in capital in the subsidiaries
Laba neto tahun berjalan	-	-	-	25.819.298.323	25.819.298.323	(1.010.311.995)	24.808.986.328	Net profit for the year
Penghasilan komprehensif lain tahun berjalan	-	-	-	102.380.495	102.380.495	-	102.380.495	Other comprehensive income for the year
Saldo per 31 Desember 2021	205.029.228.600	249.508.697.451	2.905.639.379	56.195.548.225	513.639.113.655	2.316.285.251	515.955.398.906	Balance as of December 31, 2021

Lihat Catatan atas Laporan Keuangan Konsolidasian yang merupakan bagian yang tidak terpisahkan dari laporan keuangan konsolidasian secara keseluruhan.

See accompanying Notes to the Consolidated Financial Statements which are an integral part of the consolidated financial statements taken as a whole.

The original consolidated financial statements included herein are in Indonesian language.

**PT SOLUSI SINERGI DIGITAL Tbk
DAN ENTITAS ANAKNYA
LAPORAN PERUBAHAN EKUITAS KONSOLIDASIAN (lanjutan)
Untuk Tahun yang Berakhir pada Tanggal
31 Desember 2022
(Disajikan dalam Rupiah, kecuali dinyatakan lain)**

**PT SOLUSI SINERGI DIGITAL Tbk
AND ITS SUBSIDIARIES
CONSOLIDATED STATEMENT OF CHANGES IN EQUITY (continued)
For the Year Ended
December 31, 2022
(Expressed in Rupiah, unless otherwise stated)**

	<i>Ekuitas yang dapat Diatribusikan kepada Pemilik Entitas Induk / Equity Attributable to Owners of the Parent</i>						<i>Total Ekuitas / Total Equity</i>	
	<i>Modal Saham / Share Capital</i>	<i>Tambahan Modal Disetor / Additional Paid- in Capital</i>	<i>Selisih nilai transaksi entitas sepengendali / Difference in value from transactions of entities under common control</i>	<i>Saldo Laba / Retained Earning</i>	<i>Total</i>	<i>Kepentingan Nonpengendali / Non-controlling Interests</i>		
Saldo per 31 Desember 2021	205.029.228.600	249.508.697.451	2.905.639.379	56.195.548.225	513.639.113.655	2.316.285.251	515.955.398.906	Balance as of December 31, 2021
Penerbitan modal saham melalui konversi waran (Catatan 23)	-	590	-	-	590	-	590	Issuance share capital through warrant conversion (Note 23)
Penerbitan modal saham melalui penambahan modal tanpa hak memesan efek terlebih dahulu (Catatan 23)	20.502.900.100	17.632.494.000	-	-	38.135.394.100	-	38.135.394.100	Issuance of share capital through private placement (Note 23)
Kepentingan nonpengendali dari setoran modal kepada entitas anak	-	-	-	-	-	138.457.118	138.457.118	Non-controlling interest of paid in capital in the subsidiaries
Laba netto tahun berjalan	-	-	-	58.489.834.454	58.489.834.454	(43.608.211)	58.446.226.243	Net profit for the year
Penghasilan komprehensif lain tahun berjalan	-	-	-	51.521.115	51.521.115	-	51.521.115	Other comprehensive income for the year
Saldo per 31 Desember 2022	225.532.128.700	267.141.192.041	2.905.639.379	114.736.903.794	610.315.863.914	2.411.134.158	612.726.998.072	Balance as of December 31, 2022

Lihat Catatan atas Laporan Keuangan Konsolidasian yang merupakan bagian yang tidak terpisahkan dari laporan keuangan konsolidasian secara keseluruhan.

See accompanying Notes to the Consolidated Financial Statements which are an integral part of the consolidated financial statements taken as a whole.

**PT SOLUSI SINERGI DIGITAL Tbk
DAN ENTITAS ANAKNYA
LAPORAN ARUS KAS KONSOLIDASIAN
Untuk Tahun yang Berakhir pada Tanggal
31 Desember 2022
(Disajikan dalam Rupiah, kecuali dinyatakan lain)**

**PT SOLUSI SINERGI DIGITAL Tbk
AND ITS SUBSIDIARIES
CONSOLIDATED STATEMENT OF CASH FLOW
For the Year Ended
December 31, 2022
(Expressed in Rupiah, unless otherwise stated)**

	Catatan/ Notes	2022	2021	
ARUS KAS DARI AKTIVITAS OPERASI				CASH FLOWS FROM OPERATING ACTIVITIES
Penerimaan kas dari pelanggan		483.065.381.879	385.389.459.582	Cash received from customers
Pembayaran kas kepada pemasok		(345.447.531.245)	(234.408.565.925)	Cash paid to suppliers
Pembayaran kas kepada karyawan dan lainnya		(9.994.274.366)	(9.315.803.610)	Cash paid to employees
Pembayaran kepada kas pihak ketiga dan lainnya		(40.316.718.455)	(51.837.293.277)	Payments to third parties and others
Pembayaran pajak penghasilan	18	(576.806.685)	(578.486.808)	Payment of income tax
Penerimaan penghasilan keuangan	30	45.721.331	76.930.834	Finance income received
Pembayaran biaya keuangan	31	(31.477.821.680)	(10.706.812.558)	Finance costs paid
Kas Neto Diperoleh dari Aktivitas Operasi		55.297.950.779	78.619.428.238	Net Cash Flows Provided by Operating Activities
ARUS KAS DARI AKTIVITAS INVESTASI				CASH FLOW FROM INVESTING ACTIVITIES
Kenaikan piutang pihak berelasi	11	113.677.320.657	33.005.600.525	Increase in due from related parties
Perolehan aset tetap	9	(498.014.337.645)	(297.721.740.678)	Acquisitions of fixed assets
Pelepasan entitas anak	1d	11.280.000.000	420.000.000	Divestment of subsidiaries
Penerimaan hasil penjualan aset tetap	9	43.780.163.478	-	Proceeds from sale of fixed assets
Kas Neto Digunakan untuk Aktivitas Investasi		(329.276.853.510)	(264.296.140.153)	Net Cash Flows Used in Investing Activities
ARUS KAS DARI AKTIVITAS PENDANAAN				CASH FLOW FROM FINANCING ACTIVITIES
Penerimaan dari utang pihak berelasi	21	17.204.560.994	18.913.019.823	Receipt from due to a related party
Pembayaran untuk utang pihak berelasi		(21.725.565.270)	(8.625.000.000)	Payment of due to a related party
Penerimaan dari konversi waran	23,24	590	71.218.547.340	Receipt from warrant conversion
Penerimaan dari PMTHMETD	23,24	38.135.394.100	-	Receipt from PMTHMETD
Penerimaan utang bank	20	279.757.802.093	130.145.877.920	Proceeds from bank loans
Pembayaran utang bank	20	(26.161.969.219)	-	Payment of bank loans
Pembayaran utang pembiayaan konsumen		(542.046.266)	-	Payment of consumer financing payables
Pembayaran liabilitas sewa	16	(2.325.973.206)	(41.622.752.441)	Payment of lease liabilities
Kas Neto Diperoleh dari Aktivitas Pendanaan		284.342.203.816	170.029.692.642	Net Cash Flows Provided by Financing Activities
KENAIKAN (PENURUNAN) NETO KAS DAN BANK		10.363.301.085	(15.647.019.273)	NET INCREASE (DECREASE) CASH ON HAND AND IN BANKS
KAS DAN BANK AWAL TAHUN		10.565.474.157	26.212.493.430	CASH ON HAND AND IN BANKS AT BEGINNING OF YEAR
KAS DAN BANK AKHIR TAHUN	4	20.928.775.242	10.565.474.157	CASH ON HAND AND IN BANKS AT END OF YEAR

Lihat Catatan 37 atas laporan keuangan konsolidasian untuk informasi tambahan arus kas.

See Note 37 to the consolidated financial statements for the supplementary cash flows information.

Lihat Catatan atas Laporan Keuangan Konsolidasian yang merupakan bagian yang tidak terpisahkan dari laporan keuangan konsolidasian secara keseluruhan.

See accompanying Notes to the Consolidated Financial Statements which are an integral part of the consolidated financial statements taken as a whole.

**PT SOLUSI SINERGI DIGITAL Tbk
DAN ENTITAS ANAKNYA
CATATAN ATAS LAPORAN KEUANGAN
KONSOLIDASIAN
31 Desember 2022**

**Dan untuk Tahun yang Berakhir pada Tanggal tersebut
(Disajikan dalam Rupiah, kecuali Dinyatakan Lain)**

**PT SOLUSI SINERGI DIGITAL Tbk
AND ITS SUBSIDIARIES
NOTES TO THE CONSOLIDATED
FINANCIAL STATEMENTS
December 31, 2022**

**And for the Year then Ended
(Expressed in Rupiah, unless Otherwise Stated)**

1. UMUM

a. Pendirian Perusahaan dan Informasi Umum

PT Solusi Sinergi Digital ("Perusahaan") didirikan berdasarkan Akta Notaris No. 21 dibuat oleh Humbert Lie, S.H., S.E., M.Kn., tanggal 6 September 2012. Akta pendirian ini telah disahkan oleh Kementerian Hukum dan Hak Asasi Manusia Republik Indonesia dalam Surat Keputusan No. AHU-48121.AH.01.01 Tahun 2012 tanggal 10 September 2012. Anggaran Dasar Perusahaan telah mengalami perubahan beberapa kali, terakhir dengan Akta Notaris No. 17 dibuat oleh Rini Yulianti, S.H., tanggal 18 Mei 2022, mengenai perubahan susunan Dewan Komisaris. Perubahan tersebut telah diterima dan dicatat dalam Sistem Administrasi Badan Hukum Kementerian Hukum dan Hak Asasi Manusia dalam Surat No. AHU-AH.01.09-0014472 tanggal 23 Mei 2022.

Sesuai dengan Pasal 3 Anggaran Dasar Perusahaan, Perusahaan bergerak dalam bidang:

- Perdagangan besar dan eceran;
- Aktivitas profesional, ilmiah dan teknis;
- Aktivitas penyewaan dan sewa guna usaha tanpa hak opsi, ketenagakerjaan, agen perjalanan dan penunjang usaha lainnya;
- Aktivitas keuangan dan asuransi;
- Informasi dan komunikasi; dan
- Konstruksi.

Kegiatan utama Perusahaan adalah bergerak dalam bidang perdagangan besar kopi, teh dan kakao, periklanan, aktivitas penyewaan dan sewa guna usaha tanpa hak opsi mesin, peralatan dan barang berwujud lainnya, dan aktivitas perusahaan holding.

Perusahaan memulai kegiatan operasional pada tahun 2012.

Perusahaan berdomisili di Fatmawati Mas Blok 328-329 Jl. RS Fatmawati No 20 Jakarta Selatan, Indonesia.

Induk perusahaan adalah PT Investasi Sukses Bersama.

b. Dewan Komisaris dan Direksi, Komite Audit, serta Karyawan

Berdasarkan akta pernyataan keputusan rapat PT Solusi Sinergi Digital Tbk No. 17 tanggal 18 Mei 2022 dari Notaris Rini Yulianti S.H., dan akta pernyataan keputusan / resolusi sirkuler para pemegang saham perseroan terbatas No. 17 tanggal 10 Juni 2021 dari Notaris Rini Yulianti S.H., Pada tanggal 31 Desember 2022 dan 2021, susunan Dewan Komisaris dan Direksi Perusahaan adalah sebagai berikut:

1. GENERAL

a. The Company's Establishment and General Information

PT Solusi Sinergi Digital (the "Company") was established based on Notarial Deed No. 21 of Humbert Lie, S.H., S.E., M.Kn., dated September 6, 2012. The deed was approved by Ministry of Law and Human Rights of the Republic of Indonesia in Decision Letter No. AHU-48121.AH.01.01 Year 2012 dated September 10, 2012. The Company's Articles of Association have been amended several times, most recently by Notarial Deed. 17 created by Rini Yulianti, S.H., dated May 18, 2022, regarding changes in the composition of the Board of Commissioners. This amendmend was accepted and recorded in the Legal Entity Administration System of the Ministry of Law and Human Rights in Letter No. AHU-AH.01. 09-0014472 dated May 23, 2022.

In accordance with Article 3 of the Company's Articles of Association, the Company's main activities is in:

- *Wholesale and retail trade;*
- *Professional, scientific and technical activities;*
- *Leasing and leasing activities without option rights, employment, travel agents and other business support;*
- *Financial and insurance activities;*
- *Information and communication; and*
- *Construction.*

The main activity of the Company is engaged in major trading of coffee, tea and cocoa, advertising, leasing and leasing activities without option rights of machinery, equipment and other tangible goods, and activities of holding companies.

The Company begin its operation activities in 2012.

The Company is domiciled at Fatmawati Mas Blok 328-329 Jl. Fatmawati Hospital No. 20 South Jakarta, Indonesia.

The parent company is PT Investasi Sukses Bersama.

b. Board of Commissioners and Directors, Audit Committee, and Employee

Based on the Deed of statement of meeting decision of PT Solusi Sinergi Digital Tbk No. 17 dated May 18, 2022 from Notary Rini Yulianti S.H., and the deed of circular decision / resolution of the shareholders of the limited liability company No. 17 dated 10 June 2021 from Notary Rini Yulianti S.H., As of December 31, 2022 and 2021, the composition of the Company's Board of Commissioners and Directors is as follows:

**PT SOLUSI SINERGI DIGITAL Tbk
DAN ENTITAS ANAKNYA
CATATAN ATAS LAPORAN KEUANGAN
KONSOLIDASIAN
31 Desember 2022**

**Dan untuk Tahun yang Berakhir pada Tanggal tersebut
(Disajikan dalam Rupiah, kecuali Dinyatakan Lain)**

**PT SOLUSI SINERGI DIGITAL Tbk
AND ITS SUBSIDIARIES
NOTES TO THE CONSOLIDATED
FINANCIAL STATEMENTS
December 31, 2022**

**And for the Year then Ended
(Expressed in Rupiah, unless Otherwise Stated)**

1. UMUM (lanjutan)

b. Dewan Komisaris dan Direksi, Komite Audit, serta Karyawan (lanjutan)

	<u>2022</u>
Dewan Komisaris	
Komisaris Utama :	Rudiantara
Komsaris Independen :	Doni Satiaji Soetadi
Komsaris Independen :	-
Komisaris :	Yune Marketatmo
Komisaris :	-
Direksi	
Direktur Utama :	Hermansjah Haryono
Direktur :	Martha Rebecca
Direktur :	Wahyudi

Susunan Komite Audit Perusahaan pada tanggal 31 Desember 2022 dan 2021 adalah sebagai berikut:

	<u>2022</u>
Ketua :	Doni Satiaji Soetadi
Anggota :	Dwi Afrilianto
Anggota :	Cutriwati

Susunan unit audit internal Perusahaan pada tanggal 31 Desember 2022 dan 2021 adalah sebagai berikut:

Ketua : Ricky Putra Setyo Negoro

Personel manajemen kunci Perusahaan meliputi seluruh anggota Dewan Komisaris dan Direksi (namun tidak termasuk Komisaris Independen).

Manajemen kunci tersebut memiliki kewenangan dan tanggung jawab untuk merencanakan, memimpin, dan mengendalikan aktivitas Perusahaan.

Pada tanggal 31 Desember 2022 dan 2021, jumlah karyawan tetap pada Perusahaan dan entitas anaknya adalah sebagai berikut (tidak diaudit):

	<u>2022</u>
Perusahaan	9
Entitas anak	14
Total	<u>23</u>

c. Penawaran Umum Saham Perdana

Pada tanggal 30 Desember 2020, Perusahaan memperoleh Pernyataan Efektif dari Badan Pengawas Pasar Modal ("BAPEPAM") dengan Surat No. 00378/BEI.PP3/12-2020 untuk melakukan penawaran umum perdana 156.558.200 saham dengan nilai nominal Rp 100 per saham, dengan harga penawaran Rp 530 per saham, beserta konversi utang sebanyak 283.018.800 saham yang di konversi pada harga penawaran Rp 530 per saham. Pada tanggal 30 Desember 2020, seluruh saham tersebut telah dicatatkan di Bursa Efek Indonesia.

1. GENERAL (continued)

b. Board of Commissioners and Directors, Audit Committee, and Employee (continued)

	<u>2021</u>	
Rudiantara :	Rudiantara	Board of Commissioners President Commissioner
Heri Sunaryadi :	Heri Sunaryadi	Independent Commissioner
Raymond Pribadi :	Raymond Pribadi	Independent Commissioner
Alexander Steven :	Alexander Steven	
Rusli :	Rusli	Commissioner
Emily Bonosusatya :	Emily Bonosusatya	Commissioner
Direktors		Directors
Hermansjah Haryono :	Hermansjah Haryono	President Director
Martha Rebecca :	Martha Rebecca	Director
Wahyudi :	Wahyudi	Director

The composition of the Company's Audit Committee as of December 31, 2022 and 2021 is as follows:

	<u>2021</u>	
Raymond Pribadi :	Raymond Pribadi	Chairman
Dwi Afrilianto :	Dwi Afrilianto	Members
Cutriwati :	Cutriwati	Members

The composition of the Company's internal audit unit as of December 31, 2022 and 2021 is as follows:

Board of Commissioners and Directors are the Company's key management personnel (excluding Independent Commissioner).

The key management has the authority and responsibility for planning, directing and controlling the activities of the Company.

As of December 31, 2022 and 2021, total permanent employees in the Company and its subsidiaries are as follows (unaudited):

	<u>2021</u>	
Perusahaan	10	Company
Entitas anak	10	Subsidiaries
Total	<u>20</u>	Total

c. Initial Public Offering

On December 30, 2020, the Company obtained an Effective Statement from the Capital Market Supervisory Agency ("BAPEPAM") in Letter No. 00378/BEI.PP3/12-2020 to conduct initial public offering of 156,558,200 shares with par value of Rp 100 per share, at an offering price of Rp 530 per share along with debt conversions of 283,018,800 shares which were converted at an offering price of Rp 530 per share. On December 30, 2020, all of these shares were listed in the Indonesia Stock Exchange.

**PT SOLUSI SINERGI DIGITAL Tbk
DAN ENTITAS ANAKNYA
CATATAN ATAS LAPORAN KEUANGAN
KONSOLIDASIAN
31 Desember 2022**

**Dan untuk Tahun yang Berakhir pada Tanggal tersebut
(Disajikan dalam Rupiah, kecuali Dinyatakan Lain)**

**PT SOLUSI SINERGI DIGITAL Tbk
AND ITS SUBSIDIARIES
NOTES TO THE CONSOLIDATED
FINANCIAL STATEMENTS
December 31, 2022**

**And for the Year then Ended
(Expressed in Rupiah, unless Otherwise Stated)**

1. UMUM (lanjutan)

c. Penawaran Umum Saham Perdana (lanjutan)

Penawaran Umum Saham Perdana tersebut disetujui oleh Rapat Umum Pemegang Saham Luar Biasa dan dituangkan dalam Akta Notaris No. 12 oleh Rini Yulianti, S.H. tanggal 15 Juli 2020.

d. Entitas Anak

Pada tanggal 31 Desember 2022 dan 2021, Perusahaan memiliki entitas anak dengan kepemilikan langsung dan tidak langsung sebagai berikut:

1. GENERAL (continued)

c. Initial Public Offering (continued)

The IPO was approved by the Extraordinary Shareholders' General Meeting held and notarized by Notarial Deed No. 12 of Rini Yulianti, S.H., dated July 15, 2020.

d. Subsidiaries

As of December 31, 2022 and 2021, the Company has the following direct and indirect subsidiaries:

Entitas Anak / Subsidiaries	Tempat Kedudukan / Location	Bidang Usaha / Business Activities	Tahun Beroperasi / Operating Year	Persentase Kepemilikan Efektif / Percentage of Effective Ownership	
				2022	2021
<u>Kepemilikan Langsung / Direct Ownership</u>					
PT Integrasi Media Terkini ("IMT")	Ruko Fatmawati Mas Blok III, Kavling 328-329, Jl. RS. Fatmawati Raya No.20, Jakarta	Perdagangan, Perindustrian dan Jasa / Trading, Manufacture and Service	2019	99,83%	99,83%
PT Aspek Media Indonesia ("AMI")	Ruko Fatmawati Mas Blok III, Kavling 328-329, Jl. RS. Fatmawati Raya No.20, Jakarta	Perdagangan, Perindustrian dan Jasa / Trading, Manufacture and Service	2019	99,83%	99,83%
PT Mitra Digital Ekosistem ("MDE")	Ruko Fatmawati Mas Blok III, Kavling 328-329, Jl. RS. Fatmawati Raya No.20, Jakarta	Perdagangan, Perindustrian dan Jasa / Trading, Manufacture and Service	2019	60,00%	60,00%
PT Kreasi Kode Digital ("KKD")	Ruko Fatmawati Mas Blok III, Kavling 328-329, Jl. RS. Fatmawati Raya No.20, Jakarta	Perdagangan, Perindustrian dan Jasa / Trading, Manufacture and Service	2019	75,00%	75,00%
PT Integrasi Jaringan Ekosistem ("IJE")	Ruko Fatmawati Mas Blok III, Kavling 328-329, Jl. RS. Fatmawati Raya No.20, Jakarta	Perdagangan, Perindustrian dan Jasa / Trading, Manufacture and Service	2019	99,00%	99,95%
PT Jalani Operasional Bersama ("JOB")	Ruko Fatmawati Mas Blok III, Kavling 328-329, Jl. RS. Fatmawati Raya No.20, Jakarta	Perdagangan, Perindustrian dan Jasa / Trading, Manufacture and Service	2019	55,00%	55,00%
PT Graha Mamuju Indah ("GMI")	Jalan H. Andi Dai Blok 12, Kelurahan Binanga, Kecamatan Mamuju, Kabupaten Mamuju, Provinsi Sulawesi Barat	Perdagangan, Perindustrian dan Jasa / Trading, Manufacture and Service	2019	99,83%	99,83%
PT Solusi Pariwisata Digital ("SPD")	Ruko Fatmawati Mas Blok III, Kavling 328-329, Jl. RS. Fatmawati Raya No.20, Jakarta	Perdagangan, Perindustrian dan Jasa / Trading, Manufacture and Service	2019	51,00%	51,00%
PT Solusi Pembayaran Gerai ("SPG")	Ruko Fatmawati Mas Blok III, Kavling 328-329, Jl. RS. Fatmawati Raya No.20, Jakarta	Perdagangan, Perindustrian dan Jasa / Trading, Manufacture and Service	2020	99,90%	99,90%
PT Integrasi Jaringan Bersama ("IJB")	Ruko Fatmawati Mas Blok III, Kavling 328-329, Jl. RS. Fatmawati Raya No.20, Jakarta	Perdagangan, Perindustrian dan Jasa / Trading, Manufacture and Service	2021	-	90,00%
<u>Kepemilikan Tidak Langsung / Indirect Ownership Melalui / Through PT Kreasi Kode Digital:</u>					
PT Ini Kopi Indonesia ("IKI") (d/h Laper Nih Indonesia ("LNI"))	Ruko Fatmawati Mas Blok III, Kavling 328-329, Jl. RS. Fatmawati Raya No.20, Jakarta	Perdagangan, Perindustrian dan Jasa / Trading, Manufacture and Service	2019	75,00%	75,00%

**PT SOLUSI SINERGI DIGITAL Tbk
DAN ENTITAS ANAKNYA
CATATAN ATAS LAPORAN KEUANGAN
KONSOLIDASIAN
31 Desember 2022**

**Dan untuk Tahun yang Berakhir pada Tanggal tersebut
(Disajikan dalam Rupiah, kecuali Dinyatakan Lain)**

**PT SOLUSI SINERGI DIGITAL Tbk
AND ITS SUBSIDIARIES
NOTES TO THE CONSOLIDATED
FINANCIAL STATEMENTS
December 31, 2022**

**And for the Year then Ended
(Expressed in Rupiah, unless Otherwise Stated)**

1. UMUM (lanjutan)

d. Entitas Anak (lanjutan)

Entitas Anak / Subsidiaries	Tempat Kedudukan / Location	Bidang Usaha / Business Activities	Tahun Beroperasi / Operating Year	Persentase Kepemilikan Efektif / Percentage of Effective Ownership	
				2022	2021
<u>Kepemilikan Tidak Langsung / Indirect Ownership</u>					
<u>Melalui / Through PT Aspek Media Indonesia:</u>					
PT Integrasi Omdas Media ("IOM")	Ruko Fatmawati Mas Blok III, Kavling 328-329, Jl. RS. Fatmawati Raya No.20, Jakarta	Perdagangan, Perindustrian dan Jasa / Trading, Manufacture and Service	2019	-	70,00%
PT Media Digital Selaras ("MDS")	Ruko Fatmawati Mas Blok III, Kavling 328-329, Jl. RS. Fatmawati Raya No.20, Jakarta	Perdagangan, Perindustrian dan Jasa / Trading, Manufacture and Service	2021	70,00%	70,00%
PT Laju Inti Digital ("LIDI")	Ruko Fatmawati Mas Blok III, Kavling 328-329, Jl. RS. Fatmawati Raya No.20, Jakarta	Perdagangan, Perindustrian dan Jasa / Trading, Manufacture and Service	2021	70,00%	70,00%
PT Linikini Aspirasi Kreasi ("LAK")	Ruko Fatmawati Mas Blok III, Kavling 328-329, Jl. RS. Fatmawati Raya No.20, Jakarta	Perdagangan, Perindustrian dan Jasa / Trading, Manufacture and Service	2021	-	80,00%
PT Sinergi Apta Media ("SAM")	Ruko Fatmawati Mas Blok III, Kavling 328-329, Jl. RS. Fatmawati Raya No.20, Jakarta	Perdagangan, Perindustrian dan Jasa / Trading, Manufacture and Service	2021	60,00%	60,00%
PT Solusi Internet Andalan ("SIA")	Ruko Fatmawati Mas Blok III, Kavling 328-329, Jl. RS. Fatmawati Raya No.20, Jakarta	Perdagangan, Perindustrian dan Jasa / Trading, Manufacture and Service	2021	-	80,00%
PT Sinergi Media Digital ("SMD")	Ruko Fatmawati Mas Blok III, Kavling 328-329, Jl. RS. Fatmawati Raya No.20, Jakarta	Perdagangan, Perindustrian dan Jasa / Trading, Manufacture and Service	2021	60,00%	60,00%
PT Sinergi Aplikasi Akurat ("SAA")	Ruko Fatmawati Mas Blok III, Kavling 328-329, Jl. RS. Fatmawati Raya No.20, Jakarta	Perdagangan, Perindustrian dan Jasa / Trading, Manufacture and Service	2021	70,00%	70,00%

Pendirian Entitas Anak

PT Mitra Digital Ekosistem ("MDE")

MDE didirikan berdasarkan Akta Notaris No. 47 tanggal 27 Juni 2019 dari Notaris Kezia Janty Lega, S.H., M.Kn., dan telah mendapat pengesahan dari Kementerian Hukum dan Hak Asasi Manusia Republik Indonesia melalui Surat Keputusan No. AHU-0031056.AH.01.01 tahun 2019 tanggal 1 Juli 2019. Perusahaan memiliki kepemilikan 70,00% di MDE.

Berdasarkan Akta jual beli saham No. 49 tertanggal 15 November 2019 dari Notaris Kezia Janty Lega, S.H., M.Kn., Perusahaan melakukan pembelian saham MDE dengan jumlah nilai akuisisi sebesar Rp 179.000.000, yang terdiri dari 179 lembar saham, sehingga Perusahaan memiliki 599 lembar saham atau ekuivalen dengan 99,83% kepemilikan.

1. GENERAL (continued)

d. Subsidiaries (continued)

Entitas Anak / Subsidiaries	Tempat Kedudukan / Location	Bidang Usaha / Business Activities	Tahun Beroperasi / Operating Year	Persentase Kepemilikan Efektif / Percentage of Effective Ownership	
				2022	2021
<u>Kepemilikan Tidak Langsung / Indirect Ownership</u>					
<u>Melalui / Through PT Aspek Media Indonesia:</u>					
PT Integrasi Omdas Media ("IOM")	Ruko Fatmawati Mas Blok III, Kavling 328-329, Jl. RS. Fatmawati Raya No.20, Jakarta	Perdagangan, Perindustrian dan Jasa / Trading, Manufacture and Service	2019	-	70,00%
PT Media Digital Selaras ("MDS")	Ruko Fatmawati Mas Blok III, Kavling 328-329, Jl. RS. Fatmawati Raya No.20, Jakarta	Perdagangan, Perindustrian dan Jasa / Trading, Manufacture and Service	2021	70,00%	70,00%
PT Laju Inti Digital ("LIDI")	Ruko Fatmawati Mas Blok III, Kavling 328-329, Jl. RS. Fatmawati Raya No.20, Jakarta	Perdagangan, Perindustrian dan Jasa / Trading, Manufacture and Service	2021	70,00%	70,00%
PT Linikini Aspirasi Kreasi ("LAK")	Ruko Fatmawati Mas Blok III, Kavling 328-329, Jl. RS. Fatmawati Raya No.20, Jakarta	Perdagangan, Perindustrian dan Jasa / Trading, Manufacture and Service	2021	-	80,00%
PT Sinergi Apta Media ("SAM")	Ruko Fatmawati Mas Blok III, Kavling 328-329, Jl. RS. Fatmawati Raya No.20, Jakarta	Perdagangan, Perindustrian dan Jasa / Trading, Manufacture and Service	2021	60,00%	60,00%
PT Solusi Internet Andalan ("SIA")	Ruko Fatmawati Mas Blok III, Kavling 328-329, Jl. RS. Fatmawati Raya No.20, Jakarta	Perdagangan, Perindustrian dan Jasa / Trading, Manufacture and Service	2021	-	80,00%
PT Sinergi Media Digital ("SMD")	Ruko Fatmawati Mas Blok III, Kavling 328-329, Jl. RS. Fatmawati Raya No.20, Jakarta	Perdagangan, Perindustrian dan Jasa / Trading, Manufacture and Service	2021	60,00%	60,00%
PT Sinergi Aplikasi Akurat ("SAA")	Ruko Fatmawati Mas Blok III, Kavling 328-329, Jl. RS. Fatmawati Raya No.20, Jakarta	Perdagangan, Perindustrian dan Jasa / Trading, Manufacture and Service	2021	70,00%	70,00%

Establishment of Subsidiaries

PT Mitra Digital Ekosistem ("MDE")

MDE was established based on Notarial Deed No. 47 dated June 27, 2019 from Notary Kezia Janty Lega, S.H., M.Kn., and the deed was approved by the Ministry of Law and Human Rights of the Republic of Indonesia through its Decision Letter No. AHU-0031056. AH.01.01 of 2019 dated July 1, 2019. The Company has 70.00% ownership in MDE.

Based on the Deed of sale and purchase of shares No. 49 dated November 15, 2019 from Notary Kezia Janty Lega, S.H., M.Kn., the Company purchased shares of MDE with a total acquisition value of Rp 179,000,000, consist of 179 shares so that the Company had 599 shares or equivalent to 99,83% ownership.

**PT SOLUSI SINERGI DIGITAL Tbk
DAN ENTITAS ANAKNYA
CATATAN ATAS LAPORAN KEUANGAN
KONSOLIDASIAN
31 Desember 2022**

**Dan untuk Tahun yang Berakhir pada Tanggal tersebut
(Disajikan dalam Rupiah, kecuali Dinyatakan Lain)**

**PT SOLUSI SINERGI DIGITAL Tbk
AND ITS SUBSIDIARIES
NOTES TO THE CONSOLIDATED
FINANCIAL STATEMENTS
December 31, 2022**

**And for the Year then Ended
(Expressed in Rupiah, unless Otherwise Stated)**

1. UMUM (lanjutan)

d. Entitas Anak (lanjutan)

Pendirian Entitas Anak (lanjutan)

PT Mitra Digital Ekosistem ("MDE") (lanjutan)

Berdasarkan Akta Pernyataan Keputusan/ Keputusan Sirkuler Pemegang Saham Perseroan Terbatas No. 45 tanggal 29 Januari 2020 dari Notaris Kezia Janty Lega, S.H., M.Kn., Perusahaan menjual saham MDE senilai Rp 239.000.000 dan mengalami penurunan kepemilikan di MDE menjadi 360 saham atau setara dengan 60% kepemilikan.

PT Jalani Operasional Bersama ("JOB")

JOB didirikan berdasarkan Akta Notaris No. 48 tanggal 27 Juni 2019 dari Notaris Kezia Janty Lega, S.H., M.Kn., dan telah mendapat pengesahan dari Kementerian Hukum dan Hak Asasi Manusia Republik Indonesia melalui Surat Keputusan No. AHU-0031053.AH.01.01 Tahun 2019 tanggal 1 Juli 2019. Perusahaan memiliki kepemilikan 55,00% di JOB.

PT Solusi Pembayaran Gerai ("SPG")

SPG didirikan berdasarkan Akta Notaris No. 47 tanggal 23 Juni 2020 dari Notaris Janty Lega, S.H., M.Kn., dan telah mendapat pengesahan dari Kementerian Hukum dan Hak Asasi Manusia Republik Indonesia melalui Surat Keputusan No. AHU-0028949. AH.01.01 Tahun 2020 tanggal 24 Juni 2020. Perusahaan memiliki kepemilikan 99,90% di SPG.

PT Solusi Pariwisata Digital ("SPD")

SPD didirikan berdasarkan Akta Notaris No. 15 tanggal 6 November 2019 dari Notaris Kezia Janty Lega, S.H., M.Kn., dan telah mendapat pengesahan dari Kementerian Hukum dan Hak Asasi Manusia Republik Indonesia melalui Surat Keputusan No. AHU-0058529.AH.01.01 Tahun 2019 tanggal 6 November 2019. Perusahaan memiliki kepemilikan 60,00% di SPD.

Berdasarkan Akta Pernyataan Keputusan / Resolusi Sirkuler Pemegang Saham Perseroan Terbatas No. 48 tanggal 30 Januari 2020 dari Notaris Kezia Janty Lega, S.H., M.Kn., dan telah mendapat pengesahan dari Kementerian Hukum dan Hak Asasi Manusia Republik Indonesia melalui Surat Keputusan No. AHU-AH.01.03-0055222 tanggal 30 Januari 2020, Perusahaan menjual saham SPD dengan nilai sebesar Rp 54.000.000 sehingga kepemilikan saham SPD menjadi 306 lembar saham atau ekuivalen dengan 51,00% kepemilikan.

1. GENERAL (continued)

d. Subsidiaries (continued)

Establishment of Subsidiaries (continued)

PT Mitra Digital Ekosistem ("MDE") (continued)

Based on the Deed of Circular Decision / Resolution Statement of the Shareholders of the Limited Company No. 45 dated January 29, 2020 from Notary Kezia Janty Lega, S.H., M.Kn., the Company sold shares with value of Rp 239,000,000, which decreased Company's ownership in MDE to 360 shares or equivalent to 60% ownership.

PT Jalani Operasional Bersama ("JOB")

JOB was established based on Notarial Deed No. 48 dated June 27, 2019 from the Notary Kezia Janty Lega, S.H., M.Kn., and the deed was approved by the Ministry of Law and Human Rights of the Republic of Indonesia through its Decision Letter No. AHU-0031053.AH.01.01 of 2019 dated July 1, 2019. The Company has 55.00% ownership in JOB.

PT Solusi Pembayaran Gerai ("SPG")

SPG was established based on Notarial Deed No. 47 dated June 23, 2020 from the Notary Janty Lega, S.H., M.Kn., and was approved by the Ministry of Law and Human Rights of the Republic of Indonesia through Decision Letter No. AHU-0028949. AH.01.01 of 2020 dated June 24, 2020. The Company has 99.90% ownership in SPG.

PT Solusi Pariwisata Digital ("SPD")

SPD was established based on Notarial Deed No. 15 dated November 6, 2019 from the Notary Kezia Janty Lega, S.H., M.Kn., and the deed was approved by the Ministry of Law and Human Rights of the Republic of Indonesia through Decision Letter No. AHU-0058529.AH.01.01 of 2019 dated November 6, 2019. The Company has 60.00% ownership in SPD.

Based on Deed of Declaration of Circular Decision / Resolution of the Shareholders of the Limited Company No. 48 dated January 30, 2020 from Notary Kezia Janty Lega, S.H., M.Kn., and the deed was approved by the Ministry of Law and Human Rights of the Republic of Indonesia through Decision Letter No. AHU-AH.01.03-0055222 dated January 30, 2020. the Company sold shares with a value of Rp 239,000,000, so that the Company ownership of SPD decreased to 306 shares or equivalent to 51% ownership.

**PT SOLUSI SINERGI DIGITAL Tbk
DAN ENTITAS ANAKNYA
CATATAN ATAS LAPORAN KEUANGAN
KONSOLIDASIAN
31 Desember 2022**

**Dan untuk Tahun yang Berakhir pada Tanggal tersebut
(Disajikan dalam Rupiah, kecuali Dinyatakan Lain)**

1. UMUM (lanjutan)

d. Entitas Anak (lanjutan)

Pendirian Entitas Anak (lanjutan)

PT Ini Kopi Indonesia (“IKI”) (d/h PT Laper Nih Indonesia (“LNI”))

LNI didirikan berdasarkan Akta Notaris No. 50 tanggal 16 Oktober 2019 dari Notaris Janty Lega, S.H., M.Kn., dan telah mendapat pengesahan dari Kementerian Hukum dan Hak Asasi Manusia Republik Indonesia melalui Surat Keputusan No. AHU-0054070.AH.01.01.Tahun 2019 tanggal 17 Oktober 2019. KKD memiliki kepemilikan 75,00% di LNI. Perubahan nama menjadi PT Ini Kopi Indonesia berdasarkan Akta Notaris No. 77 tanggal 22 September 2022 dari Notaris Kezia Janty Lega, SH dan telah mendapat pengesahan dari Kementerian Hukum dan Hak Asasi Manusia Republik Indonesia melalui Surat Keputusan No. AHU-0068781.AH.01.02 Tahun 2022 tanggal 23 September 2022.

PT Media Digital Selaras (“MDS”)

Pada tanggal 11 Februari 2021, AMI mendirikan PT Media Digital Selaras (“MDS”) dengan kepemilikan saham 420 lembar saham atau ekuivalen dengan 70% kepemilikan. MDS didirikan berdasarkan Akta Notaris No. 25 tanggal 11 Februari 2021 dari Notaris Janty Lega, S.H., M.Kn, dan telah mendapat persetujuan dari Kementerian Hukum dan Hak Asasi Manusia Republik Indonesia melalui Surat Keputusan No. AHU-0011448.AH.01.01 tahun 2021 tentang Pengesahan Pendirian Badan Hukum Perseroan Terbatas PT Media Digital Selaras tanggal 17 Februari 2021.

PT Sinergi Media Digital (“SMD”)

Pada tanggal 2 Maret 2021, AMI mendirikan PT Sinergi Media Digital (“SMD”) dengan kepemilikan saham 570 lembar saham atau ekuivalen dengan 60% kepemilikan. SMD didirikan berdasarkan Akta Notaris No. 11 tanggal 2 Maret 2021 dari Notaris Janty Lega, S.H., M.Kn., dan telah mendapat persetujuan dari Kementerian Hukum dan Hak Asasi Manusia Republik Indonesia melalui Surat Keputusan No. AHU-0017252.AH.01.01 tahun 2021 tentang Pengesahan Pendirian Badan Hukum Perseroan Terbatas PT Sinergi Media Digital tanggal 10 Maret 2021.

**PT SOLUSI SINERGI DIGITAL Tbk
AND ITS SUBSIDIARIES
NOTES TO THE CONSOLIDATED
FINANCIAL STATEMENTS
December 31, 2022**

**And for the Year then Ended
(Expressed in Rupiah, unless Otherwise Stated)**

1. GENERAL (continued)

d. Subsidiaries (continued)

Establishment of Subsidiaries (continued)

PT Ini Kopi Indonesia (“IKI”) (d/h PT Laper Nih Indonesia (“LNI”))

LNI was established based on Notarial Deed No. 50 dated 16 October 2019 from Notary Janty Lega, S.H., M.Kn., and the deed was approved by Ministry of Law and Human Rights of the Republic of Indonesia through Decision Letter No. AHU-0054070.AH.01.01.Tahun 2019 dated October 17, 2019. KKD has 75.00% ownership in LNI. Change of name to PT Ini Kopi Indonesia based on Notary Deed No. 77 dated September 22, 2022 from Notary Kezia Janty Lega, SH and has received approval from the Ministry of Law and Human Rights of the Republic of Indonesia through Decision Letter No. AHU-0068781.AH.01.02 Tahun 2022 date September 23, 2022.

PT Media Digital Selaras (“MDS”)

On February 11, 2021, AMI established PT Media Digital Selaras (“MDS”) with share ownership of 420 shares or equivalent to 70% ownership. The establishment of MDS is stated in Notarial Deed No. 25 dated February 11, 2021 from Notary Janty Lega, S.H., M.Kn, and has been approved by the Ministry of Law and Human Rights of the Republic of Indonesia through Decision Letter No. AHU-0011448.AH.01.01 of 2021 dated February 17, 2021.

PT Sinergi Media Digital (“SMD”)

On March 2, 2021, AMI established PT Sinergi Media Digital (“SMD”). AMI ownership of 570 shares or equivalent to 60% ownership. The establishment of SMD contained in Notarial Deed No. 11 dated March 2, 2021 from Notary Janty Lega, S.H., M.Kn., and has been approved by the Ministry of Law and Human Rights of the Republic of Indonesia through Decision Letter No. AHU-0017252.AH.01.01 year dated March 10, 2021.

**PT SOLUSI SINERGI DIGITAL Tbk
DAN ENTITAS ANAKNYA
CATATAN ATAS LAPORAN KEUANGAN
KONSOLIDASIAN
31 Desember 2022**

**Dan untuk Tahun yang Berakhir pada Tanggal tersebut
(Disajikan dalam Rupiah, kecuali Dinyatakan Lain)**

**PT SOLUSI SINERGI DIGITAL Tbk
AND ITS SUBSIDIARIES
NOTES TO THE CONSOLIDATED
FINANCIAL STATEMENTS
December 31, 2022**

**And for the Year then Ended
(Expressed in Rupiah, unless Otherwise Stated)**

1. UMUM (lanjutan)

d. Entitas Anak (lanjutan)

Pendirian Entitas Anak (lanjutan)

PT Sinergi Aplikasi Akurat ("SAA")

Pada tanggal 19 April 2021, AMI mendirikan PT Sinergi Aplikasi Akurat ("SAA") dengan kepemilikan saham 420 lembar saham atau ekuivalen dengan 70% kepemilikan SAA didirikan berdasarkan Akta Notaris No. 36 tanggal 19 April 2021 dari Notaris Janty Lega, S.H., M.Kn., dan telah mendapat persetujuan dari Kementerian Hukum dan Hak Asasi Manusia Republik Indonesia melalui Surat Keputusan No. AHU-0027119.AH.01.01 tahun 2021 tentang Pengesahan Pendirian Badan Hukum Perseroan Terbatas PT Sinergi Aplikasi Akurat tanggal 20 April 2021.

PT Sinergi Apta Media ("SAM")

Pada tanggal 19 Mei 2021, AMI mendirikan PT Sinergi Apta Media ("SAM") dengan kepemilikan saham 360 lembar saham atau ekuivalen dengan 60% kepemilikan. SAM didirikan berdasarkan Akta Notaris No. 35 tanggal 19 Mei 2021 dari Notaris Janty Lega, S.H., M.Kn., dan telah mendapat persetujuan dari Kementerian Hukum dan Hak Asasi Manusia Republik Indonesia melalui Surat Keputusan No. AHU-0033012.AH.01.01 tahun 2021 tentang Pengesahan Pendirian Badan Hukum Perseroan Terbatas PT Sinergi Apta Media tanggal 20 Mei 2021.

Akuisi Entitas Anak

PT Integrasi Media Terkini ("IMT")

Berdasarkan Akta jual beli saham No. 54 tertanggal 28 Juni 2019 dari Notaris Kezia Janty Lega, S.H., M.Kn., Perusahaan melakukan pembelian saham IMT dengan jumlah nilai akuisisi sebesar Rp 300.000.000, yang terdiri dari 300 lembar atau ekuivalen dengan 50,00% kepemilikan.

Berdasarkan Akta Pernyataan Keputusan / Resolusi Sirkuler Pemegang Saham Perseroan Terbatas No. 44 tanggal 15 November 2019 dari Notaris Kezia Janty Lega, S.H., M.Kn., Perusahaan melakukan pembelian saham IMT dengan jumlah nilai akuisisi sebesar Rp 179.000.000, yang terdiri dari 179 lembar saham, sehingga kepemilikan saham Perusahaan di IMT menjadi 599 lembar atau ekuivalen dengan 99,83%.

1. GENERAL (continued)

d. Subsidiaries (continued)

Establishment of Subsidiaries (continued)

PT Sinergi Aplikasi Akurat ("SAA")

On April 19, 2021, AMI established PT Sinergi Aplikasi Akurat ("SAA"). AMI ownership of 420 shares or equivalent to 70% ownership. The establishment of SAA contained in Notarial Deed No. 36 dated April 19, 2021 from Notary Janty Lega, S.H., M.Kn., and has been approved by the Ministry of Law and Human Rights of the Republic of Indonesia through Decision Letter No. AHU-0027119.AH.01.01 year 2021 dated April 20, 2021.

PT Sinergi Apta Media ("SAM")

On May 19, 2021, AMI established PT Sinergi Apta Media ("SAM"). AMI ownership of 360 shares or equivalent to 60% ownership. The establishment of SAM contained in Notarial Deed No. 35 dated May 19, 2021 from Notary Janty Lega, S.H., M.Kn., and has been approved by the Ministry of Law and Human Rights of the Republic of Indonesia through Decision Letter No. AHU-0033012.AH.01.01 year 2021 dated May 20, 2021.

Acquisition of Subsidiaries

PT Integrasi Media Terkini ("IMT")

Based on the Deed of sale and purchase of shares No. 54 dated June 28, 2019 from Notary Kezia Janty Lega, S.H., M.Kn., the Company purchased IMT shares with a total acquisition value of Rp 300,000,000, consisting of 300 shares or equivalent of 50.00% ownership.

Based on the Deed of Circular Decision / Resolution Statement of the Shareholders of the Limited Company No. 44 dated November 15, 2019 from Notary Kezia Janty Lega, S.H., M.Kn., the Company purchased IMT shares with a total acquisition value of Rp 179,000,000, consisting of 179 shares, so that the Company's share ownership in IMT became 599 shares or equivalent to 99.83%.

**PT SOLUSI SINERGI DIGITAL Tbk
DAN ENTITAS ANAKNYA
CATATAN ATAS LAPORAN KEUANGAN
KONSOLIDASIAN
31 Desember 2022
Dan untuk Tahun yang Berakhir pada Tanggal tersebut
(Disajikan dalam Rupiah, kecuali Dinyatakan Lain)**

**PT SOLUSI SINERGI DIGITAL Tbk
AND ITS SUBSIDIARIES
NOTES TO THE CONSOLIDATED
FINANCIAL STATEMENTS
December 31, 2022
And for the Year then Ended
(Expressed in Rupiah, unless Otherwise Stated)**

1. UMUM (lanjutan)

d. Entitas Anak (lanjutan)

Akuisi Entitas Anak (lanjutan)

PT Aspek Media Indonesia (“AMI”)

Berdasarkan Akta Notaris No. 41 dari Notaris Kezia Janty Lega, S.H., M.Kn., tanggal 26 Juni 2019, Perusahaan membeli saham AMI dengan jumlah nilai akuisisi sebesar Rp 300.000.000, yang terdiri dari 300 lembar atau ekuivalen dengan 50,00% kepemilikan. Akta ini telah mendapat persetujuan Kementerian Hukum dan Hak Asasi Manusia Republik Indonesia melalui Surat Keputusan No. AHU-0033896.AH.01.02 tahun 2019 tanggal 1 Juli 2019.

Berdasarkan Akta Pernyataan Keputusan / Resolusi Sirkuler Pemegang Saham Perseroan Terbatas No. 42 tanggal 15 November 2019 dari Notaris Kezia Janty Lega, S.H., M.Kn., Perusahaan membeli kembali 179 saham AMI dengan nilai akuisisi sebesar Rp 179.000.000, sehingga kepemilikan saham Perusahaan di AMI menjadi 599 lembar atau ekuivalen dengan 99,83% kepemilikan.

PT Integrasi Jaringan Ekosistem (“IJE”)

Berdasarkan Akta Notaris No. 54 dari Notaris Kezia Janty Lega, S.H., M.Kn., tanggal 18 Juli 2019, Perusahaan membeli saham IJE dengan jumlah nilai akuisisi sebesar Rp 300.000.000, yang terdiri dari 300 lembar atau ekuivalen dengan 50,00% kepemilikan. Akta ini telah mendapat persetujuan Kementerian Hukum dan Hak Asasi Manusia Republik Indonesia melalui Surat Keputusan No. AHU-0039461.AH.01.02 tahun 2019 tanggal 19 Juli 2019.

Berdasarkan Akta Pernyataan Keputusan / Resolusi Sirkuler Pemegang Saham Perseroan Terbatas No. 61 tanggal 19 Juli 2019 dari Notaris Kezia Janty Lega, S.H., M.Kn., Perusahaan membeli kembali 240 saham IJE dengan nilai akuisisi sebesar Rp 240.000.000, sehingga kepemilikan saham Perusahaan di IJE menjadi 540 lembar atau ekuivalen dengan 90,00% kepemilikan.

Berdasarkan Akta Pernyataan Keputusan / Resolusi Sirkuler Pemegang Saham Perseroan Terbatas No. 42 tanggal 26 Oktober 2021 dari Notaris Kezia Janty Lega, S.H., M.Kn., IJE meningkatkan modal dasar yang semula Rp 2.000.000.000 menjadi Rp 250.000.000.000, modal ditempatkan/ disetor yang semula Rp 600.000.000 menjadi Rp 133.000.000.000, sehingga kepemilikan saham Perusahaan di IJE menjadi 132.490 lembar saham atau ekuivalen dengan 99,95% kepemilikan.

1. GENERAL (continued)

d. Subsidiaries (continued)

Acquisition of Subsidiaries (continued)

PT Aspek Media Indonesia (“AMI”)

Based on Notarial Deed No. 41 from Notary Kezia Janty Lega, S.H., M.Kn., dated June 26, 2019, the Company purchased AMI shares with a total acquisition value of Rp 300,000,000, consisting of 300 shares or the equivalent of 50.00% ownership. This deed has been approved by the Ministry of Law and Human Rights of the Republic of Indonesia through Decision Letter No. AHU-0033896. AH.01.02 Year 2019 dated July 1, 2019.

Based on the Deed of Circular Decision / Resolution Statement of the Shareholders of the Limited Company No. 42 dated November 15, 2019 from Notary Kezia Janty Lega, S.H., M.Kn., the Company bought back 179 shares of AMI with an acquisition value of Rp 179,000,000, so that Company's share ownership in AMI became 599 shares or equivalent to 99.83% ownership.

PT Integrasi Jaringan Ekosistem (“IJE”)

Based on Notarial Deed No. 54 from Notary Kezia Janty Lega, S.H., M.Kn., dated July 18, 2019, the Company purchased IJE shares with a total acquisition value of Rp 300,000,000, consisting of 300 shares or the equivalent of 50.00% ownership. This deed has been approved by the Ministry of Law and Human Rights of the Republic of Indonesia through Decision Letter No. AHU-0039461. AH.01.02 of 2019 dated July 19, 2019.

Based on the Deed of Circular Decision / Resolution Statement of the Shareholders of the Limited Company No. 61 dated July 19, 2019 from Notary Kezia Janty Lega, SH, M.Kn., the Company bought back 240 shares of IJE with an acquisition value of Rp 240,000,000, so that Company's share ownership in IJE became 540 shares or equivalent to 90.00% ownership.

Based on the Deed of Circular Decision / Resolution of the Shareholders of the Limited Company No. 42 dated October 26, 2021 from Notary Kezia Janty Lega, SH, M.Kn., IJE increased the authorized capital from Rp 2,000,000,000 to Rp 250,000,000,000, issued/paid-up capital from Rp 600,000,000 to Rp 133,000,000,000, so that the Company's share ownership in IJE becomes 132,490 shares or equivalent to 99.95% ownership.

**PT SOLUSI SINERGI DIGITAL Tbk
DAN ENTITAS ANAKNYA
CATATAN ATAS LAPORAN KEUANGAN
KONSOLIDASIAN
31 Desember 2022**

**Dan untuk Tahun yang Berakhir pada Tanggal tersebut
(Disajikan dalam Rupiah, kecuali Dinyatakan Lain)**

**PT SOLUSI SINERGI DIGITAL Tbk
AND ITS SUBSIDIARIES
NOTES TO THE CONSOLIDATED
FINANCIAL STATEMENTS
December 31, 2022**

**And for the Year then Ended
(Expressed in Rupiah, unless Otherwise Stated)**

1. UMUM (lanjutan)

d. Entitas Anak (lanjutan)

Akuisi Entitas Anak (lanjutan)

PT Graha Mamuju Indah ("GMI")

Berdasarkan Akta Notaris No. 81 dari Notaris Kezia Janty Lega, S.H., M.Kn., tanggal 24 Juli 2019, Perusahaan membeli saham GMI dengan jumlah nilai akuisisi sebesar Rp 420.000.000, yang terdiri dari 420 lembar atau ekuivalen dengan 70,00% kepemilikan. Akta ini telah mendapat persetujuan Kementerian Hukum dan Hak Asasi Manusia Republik Indonesia melalui Surat Keputusan No. AHU-0041881.AH.01.02 tahun 2019 tanggal 25 Juli 2019.

Berdasarkan Akta Pernyataan Keputusan / Resolusi Sirkuler Pemegang Saham Perseroan Terbatas No. 46 tanggal 15 November 2019 dari Notaris Kezia Janty Lega, S.H., M.Kn., Perusahaan membeli kembali 179 saham GMI dengan nilai akuisisi sebesar Rp 179.000.000, sehingga kepemilikan saham Perusahaan di GMI menjadi 599 lembar atau ekuivalen dengan 99,83% kepemilikan.

PT Kreasi Kode Digital ("KKD")

Berdasarkan Akta Notaris No. 43 dari Notaris Kezia Janty Lega, S.H., M.Kn., tanggal 26 Juni 2019, Perusahaan membeli saham KKD dengan jumlah nilai akuisisi sebesar Rp 240.000.000, yang terdiri dari 240 lembar atau ekuivalen dengan 40,00% kepemilikan. Akta ini telah mendapat persetujuan Kementerian Hukum dan Hak Asasi Manusia Republik Indonesia melalui Surat Keputusan No. AHU-0033925.AH.01.02 Tahun 2019 tanggal 1 Juli 2019.

Berdasarkan Akta Pernyataan Keputusan / Resolusi Sirkuler Pemegang Saham Perseroan Terbatas No. 60 tanggal 19 November 2019 dari Notaris Kezia Janty Lega, S.H., M.Kn., Perusahaan membeli kembali 144 saham KKD dengan nilai akuisisi sebesar Rp 144.000.000, sehingga kepemilikan saham Perusahaan di KKD menjadi 450 lembar atau ekuivalen dengan 75,00% kepemilikan.

1. GENERAL (continued)

d. Subsidiaries (continued)

Acquisition of Subsidiaries (continued)

PT Graha Mamuju Indah ("GMI")

Based on Notarial Deed No. 81 from Notary Kezia Janty Lega, S.H., M.Kn., dated July 24, 2019, the Company purchased GMI shares with a total acquisition value of Rp 420,000,000, consisting of 420 shares or the equivalent of 70.00% ownership. This deed has been approved by the Ministry of Law and Human Rights of the Republic of Indonesia through Decision Letter No. AHU-0041881.AH.01.02 year 2019 dated July 25, 2019.

Based on the Deed of Circular Decision / Resolution Statement of the Shareholders of the Limited Company No. 46 dated November 15, 2019 from Notary Kezia Janty Lega, SH, M.Kn., the Company bought back 179 shares of GMI with an acquisition value of Rp 179,000,000, so that Company's share ownership in GMI became 599 shares or equivalent to 99.83% ownership.

PT Kreasi Kode Digital ("KKD")

Based on Notarial Deed No. 43 from Notary Kezia Janty Lega, S.H., M.Kn., dated June 26, 2019, the Company purchased KKD shares with a total acquisition value of Rp 240,000,000, consisting of 240 shares or the equivalent of 40.00% ownership. This deed has been approved by the Ministry of Law and Human Rights of the Republic of Indonesia through its Decision Letter No. AHU-0033925.AH.01.02 Year 2019 dated July 1, 2019.

Based on the Deed of Circular Decision / Resolution Statement of the Shareholders of the Limited Company No. 60 dated November 19, 2019 from Notary Kezia Janty Lega, SH, M.Kn., the Company bought back 144 shares of KKD with an acquisition value of Rp 144,000,000, so that Company's share ownership in KKD became 450 shares or equivalent to 75.00% ownership.

**PT SOLUSI SINERGI DIGITAL Tbk
DAN ENTITAS ANAKNYA
CATATAN ATAS LAPORAN KEUANGAN
KONSOLIDASIAN
31 Desember 2022**

**Dan untuk Tahun yang Berakhir pada Tanggal tersebut
(Disajikan dalam Rupiah, kecuali Dinyatakan Lain)**

**PT SOLUSI SINERGI DIGITAL Tbk
AND ITS SUBSIDIARIES
NOTES TO THE CONSOLIDATED
FINANCIAL STATEMENTS
December 31, 2022**

**And for the Year then Ended
(Expressed in Rupiah, unless Otherwise Stated)**

1. UMUM (lanjutan)

d. Entitas Anak (lanjutan)

Akuisi Entitas Anak (lanjutan)

PT Laju Inti Digital (“LIDI”)

Berdasarkan Akta Notaris No. 27 dari Notaris Kezia Janty Lega, S.H., M.Kn., tanggal 11 Februari 2021, AMI membeli saham PT Laju Inti Digital (dahulu PT Kereta Teknologi Listrik) dari PT Lintas Maju Maxima sebanyak 200 lembar saham, sehingga total kepemilikan saham AMI atas LIDI menjadi 420 lembar saham atau ekuivalen dengan 70%. Hal ini Akta ini telah mendapat persetujuan Kementerian Hukum dan Hak Asasi Manusia Republik Indonesia melalui Surat Keputusan No. AHU-AH.01.03-0111664 tanggal 22 Februari 2021.

Pelepasan Entitas Anak

PT Integrasi Jaringan Bersama (“IJB”)

Berdasarkan Akta Pernyataan Keputusan Pemegang Saham Perseroan Terbatas No. 11 tanggal 17 Mei 2022 dari Notaris Yusdin Fahim, S.H., dan telah mendapat pengesahan dari Kementerian Hukum dan Hak Asasi Manusia Republik Indonesia melalui Surat Keputusan No. AHU-AH.01.03-0480062 tanggal 17 Mei 2022, Perusahaan melepas seluruh kepemilikan saham IJB kepada pihak ketiga sebanyak 8.800 lembar, dengan harga jual sebesar Rp 9.900.000.000. Selisih antara harga pelepasan dengan nilai buku investasi IJB dicatat sebagai “Laba Pelepasan Entitas Anak” dan disajikan sebagai bagian dari penghasilan lain-lain pada laporan laba rugi dan penghasilan komprehensif lain konsolidasian.

PT Integrasi Omudasa Media (“IOM”)

Berdasarkan Akta Notaris No. 71 Notaris Kezia Janty Lega, S.H., tanggal 15 Agustus 2022, entitas anak Perusahaan, PT Aspek Media Indonesia menjual seluruh kepemilikan sahamnya di IOM kepada pihak ketiga, dengan harga jual sebesar Rp 420.000.000. Selisih antara harga pelepasan dengan nilai buku investasi IOM sebesar Rp 1.074.208.095 dicatat sebagai bagian dari “Laba Pelepasan Entitas Anak” dan disajikan sebagai bagian dari penghasilan lain-lain pada laporan laba rugi dan penghasilan komprehensif lain konsolidasian.

1. GENERAL (continued)

d. Subsidiaries (continued)

Acquisition of Subsidiaries (continued)

PT Laju Inti Digital (“LIDI”)

Based on Notarial Deed No. 27 from Notary Kezia Janty Lega, S.H., M.Kn., dated February 11, 2021, AMI purchased shares of PT Laju Inti Digital (formerly PT Kereta Teknologi Listrik) from PT Lintas Maju Maxima totaling 200 shares, therefore the total shares ownership of AMI in LIDI is 420 shares, equivalent to 70%. This deed has been approved by the Ministry of Law and Human Rights of the Republic of Indonesia through Decision Letter No. AHU-AH.01.03-0111664 date February 22, 2021.

Divestment of Subsidiaries

PT Integrasi Jaringan Bersama (“IJB”)

Based on the Deed of Decision of the Shareholders of the Limited Company No. 11 dated 17 May 2022 from Notary Yusdin Fahim, S.H., and has been approved by the Ministry of Law and Human Rights of the Republic of Indonesia through Decree No. AHU-AH.01.03-0480062 date May 17, 2022, the Company relinquished all of its ownership in IJB to third parties with 8,800 shares, at a selling price of Rp 9,900,000,000. The difference between the disposal price and the book value of IJB investment is recorded as part of “Gain on Divestment of Subsidiary” and presented as other income in the consolidated statement of profit or loss and other comprehensive income.

PT Integrasi Omudasa Media (“IOM”)

Based on Notarial Deed No. 71 Notary Kezia Janty Lega, S.H., dated August 15, 2022, the Company's subsidiary, PT Aspek Media Indonesia sold its entire shareholding in IOM to third party, with a selling price of Rp 420,000,000. The difference between the disposal price and the book value of IOM's investment of Rp 1,074,208,095 is recorded as part of “Gain on Divestment of Subsidiary” and presented as other income in the consolidated statement of profit or loss and other comprehensive income.

**PT SOLUSI SINERGI DIGITAL Tbk
DAN ENTITAS ANAKNYA
CATATAN ATAS LAPORAN KEUANGAN
KONSOLIDASIAN
31 Desember 2022**

**Dan untuk Tahun yang Berakhir pada Tanggal tersebut
(Disajikan dalam Rupiah, kecuali Dinyatakan Lain)**

**PT SOLUSI SINERGI DIGITAL Tbk
AND ITS SUBSIDIARIES
NOTES TO THE CONSOLIDATED
FINANCIAL STATEMENTS
December 31, 2022**

**And for the Year then Ended
(Expressed in Rupiah, unless Otherwise Stated)**

1. UMUM (lanjutan)

d. Entitas Anak (lanjutan)

Pelepasan Entitas Anak (lanjutan)

PT Solusi Internet Andalan ("SIA")

Berdasarkan Akta Notaris No. 83 Notaris Kezia Janty Lega, S.H., tanggal 19 Agustus 2022, entitas anak Perusahaan, PT Aspek Media Indonesia menjual seluruh kepemilikan sahamnya di SIA kepada pihak ketiga, dengan harga jual sebesar Rp 480.000.000. Selisih antara harga pelepasan dengan nilai buku investasi SIA dicatat sebagai bagian dari "Laba Pelepasan Entitas Anak" dan disajikan sebagai bagian dari penghasilan lain-lain pada laporan laba rugi dan penghasilan komprehensif lain konsolidasian.

PT Linikini Aspirasi Kreasi ("LAK")

Berdasarkan Akta Notaris No. 139 Notaris Kezia Janty Lega, S.H., tanggal 30 Juli 2022, entitas anak Perusahaan, PT Aspek Media Indonesia menjual seluruh kepemilikan sahamnya di LAK kepada pihak ketiga, dengan harga jual sebesar Rp 480.000.000. Selisih antara harga pelepasan dengan nilai buku investasi LAK dicatat sebagai bagian dari "Laba Pelepasan Entitas Anak" dan disajikan sebagai bagian dari penghasilan lain-lain pada laporan laba rugi dan penghasilan komprehensif lain konsolidasian.

PT Media Jalan Tol ("MJT")

Berdasarkan Akta Notaris No. 42 Notaris Kezia Janty Lega, S.H., tanggal 11 Juni 2021, entitas anak Perusahaan, PT Aspek Media Indonesia menjual seluruh kepemilikan sahamnya di MJT kepada PT Lintas Maju Maxima, entitas sepengendali, dengan harga jual sebesar Rp 420.000.000. Selisih antara harga pelepasan dengan nilai buku investasi MJT sebesar Rp 2.905.639.379 dicatat sebagai bagian dari "Selisih nilai transaksi entitas sepengendali" dan disajikan sebagai bagian dari komponen ekuitas pada laporan posisi keuangan konsolidasian (Catatan 23).

1. GENERAL (continued)

d. Subsidiaries (continued)

Divestment of Subsidiaries (continued)

PT Solusi Internet Andalan ("SIA")

Based on Notarial Deed No. 83 Notary Kezia Janty Lega, S.H., dated August 19, 2022, the Company's subsidiary, PT Aspek Media Indonesia sold its entire shareholding in SIA to third party, with a selling price of Rp 480,000,000. The difference between the disposal price and the book value of SIA investment is recorded as part of "Gain on Divestment of Subsidiary" and presented as other income in the consolidated statement of profit or loss and other comprehensive income.

PT Linikini Aspirasi Kreasi ("LAK")

Based on Notarial Deed No. 139 Notary Kezia Janty Lega, S.H., dated July 30, 2022, the Company's subsidiary, PT Aspek Media Indonesia sold its entire shareholding in LAK to third party, with a selling price of Rp 480,000,000. The difference between the disposal price and the book value of LAK investment is recorded as part of "Gain on Divestment of Subsidiary" and presented as other income in the consolidated statement of profit or loss and other comprehensive income.

PT Media Jalan Tol ("MJT")

Based on Notarial Deed No. 42 Notary Kezia Janty Lega, S.H., dated June 11, 2021, the Company's subsidiary, PT Aspect Media Indonesia sold its entire shareholding in MJT to PT Lintas Maju Maxima, an entity under common control, at a selling price of Rp 420,000,000. The difference between the disposal price and the book value of MJT investment amounting to Rp 2,905,639,379 is recorded as part of "Difference in value from transactions of entities under common control" and presented as part of the equity component in the consolidated statement of financial position (Note 23).

**PT SOLUSI SINERGI DIGITAL Tbk
DAN ENTITAS ANAKNYA
CATATAN ATAS LAPORAN KEUANGAN
KONSOLIDASIAN
31 Desember 2022
Dan untuk Tahun yang Berakhir pada Tanggal tersebut
(Disajikan dalam Rupiah, kecuali Dinyatakan Lain)**

**PT SOLUSI SINERGI DIGITAL Tbk
AND ITS SUBSIDIARIES
NOTES TO THE CONSOLIDATED
FINANCIAL STATEMENTS
December 31, 2022
And for the Year then Ended
(Expressed in Rupiah, unless Otherwise Stated)**

1. UMUM (lanjutan)

e. Penerbitan Laporan Keuangan konsolidasian

Laporan keuangan konsolidasian ini telah diotorisasi untuk diterbitkan oleh Direksi Perusahaan, pihak yang bertanggung jawab atas penyusunan dan penyelesaian laporan keuangan konsolidasian pada tanggal 30 Maret 2023.

2. IKHTISAR KEBIJAKAN AKUNTANSI PENTING

a. Kepatuhan terhadap Standar Akuntansi Keuangan ("SAK")

Laporan keuangan konsolidasian Perusahaan dan entitas anaknya (bersama-sama disebut sebagai "Grup") telah disusun dan disajikan sesuai dengan SAK di Indonesia yang meliputi Pernyataan Standar Akuntansi Keuangan ("PSAK") dan Interpretasi Standar Akuntansi Keuangan ("ISAK") yang diterbitkan oleh Dewan Standar Akuntansi Keuangan Ikatan Akuntan Indonesia ("DSAK-IAI") dan Dewan Standar Akuntansi Syariah Ikatan Akuntan Indonesia serta Peraturan No. VIII.G.7 yang diterbitkan oleh BAPEPAM-LK, tentang Penyajian dan Pengungkapan Laporan Keuangan Emiten atau Perusahaan Publik, yang terlampir dalam surat keputusan No. KEP-347/BL/2012 dari Ketua BAPEPAM-LK tanggal 25 Juni 2012.

b. Dasar Pengukuran Dalam Penyusunan Laporan Keuangan Konsolidasian

Laporan keuangan konsolidasian, kecuali laporan arus kas konsolidasian, telah disusun secara akrual dengan menggunakan konsep biaya perolehan (*historical cost*), kecuali untuk akun-akun tertentu yang diukur berdasarkan basis lain seperti yang dijelaskan dalam kebijakan akuntansi terkait.

Laporan arus kas konsolidasian disusun dengan menggunakan metode langsung, dan dikelompokkan ke dalam aktivitas operasi, investasi dan pendanaan.

Kebijakan akuntansi yang digunakan dalam penyusunan laporan keuangan konsolidasian konsisten dengan yang digunakan dalam penyusunan laporan keuangan konsolidasian untuk tahun yang berakhir pada tanggal 31 Desember 2021, kecuali untuk penerapan PSAK yang direvisi yang berlaku efektif pada tanggal 1 Januari 2022 seperti yang diungkapkan dalam Catatan ini.

1. GENERAL (continued)

e. Issuance of the Consolidated Financial Statements

The consolidated financial statements have been authorized for issue by the Directors of the Company, the parties who are responsible for the preparation and completion of the consolidated financial statements on March 30, 2023.

2. SUMMARY OF SIGNIFICANT ACCOUNTING POLICIES

a. Compliance with Financial Accounting Standards ("SAK")

The consolidated financial statements of the Company and its subsidiaries (together referred as "the Group") have been prepared and presented in accordance with Indonesian SAK which comprise of the Statements of Financial Accounting Standards ("PSAK") and the Interpretation of Financial Accounting Standards ("ISAK") issued by Financial Accounting Standards Board of the Institute of Indonesia Chartered Accountants ("DSAK-IAI") and Sharia Accounting Standards Board of the Indonesian Institute of Accountants and BAPEPAM-LK Regulation No. VIII.G.7 regarding the Presentations and Disclosures of Financial Statements of listed entity, enclosed in the decision letter No. KEP-347/BL/2012 of Chairman of BAPEPAM-LK dated June 25, 2012.

b. Basis of Measurement in Preparation of the Consolidated Financial Statements

The consolidated financial statements, except for the consolidated statement of cash flows, have been prepared based on the accrual basis using the historical cost concept of accounting, except for certain accounts which are measured on the basis described in the related accounting policies.

The consolidated statement of cash flows are prepared using the direct method, and classified into operating, investing and financing activities.

The accounting policies adopted in the preparation of the consolidated financial statements are consistent with those adopted in the preparation of the consolidated financial statements for the year ended December 31, 2021, except for the adoption of revised PSAK effective January 1, 2022 as disclosed in this Note.

**PT SOLUSI SINERGI DIGITAL Tbk
DAN ENTITAS ANAKNYA
CATATAN ATAS LAPORAN KEUANGAN
KONSOLIDASIAN
31 Desember 2022**

**Dan untuk Tahun yang Berakhir pada Tanggal tersebut
(Disajikan dalam Rupiah, kecuali Dinyatakan Lain)**

**PT SOLUSI SINERGI DIGITAL Tbk
AND ITS SUBSIDIARIES
NOTES TO THE CONSOLIDATED
FINANCIAL STATEMENTS
December 31, 2022**

**And for the Year then Ended
(Expressed in Rupiah, unless Otherwise Stated)**

**2. IKHTISAR KEBIJAKAN AKUNTANSI PENTING
(lanjutan)**

**b. Dasar Pengukuran Dalam Penyusunan
Laporan Keuangan Konsolidasian (lanjutan)**

Penyusunan laporan keuangan konsolidasian sesuai dengan SAK di Indonesia mengharuskan manajemen untuk membuat pertimbangan, estimasi dan asumsi yang memengaruhi penerapan kebijakan akuntansi dan jumlah aset, liabilitas, pendapatan dan beban yang dilaporkan. Walaupun estimasi ini dibuat berdasarkan pengetahuan terbaik manajemen dan pertimbangan atas kejadian dan tindakan saat ini, hasil yang sebenarnya mungkin berbeda dari jumlah yang diestimasi. Hal-hal yang melibatkan pertimbangan atau kompleksitas yang lebih tinggi atau hal-hal dimana asumsi dan estimasi adalah signifikan terhadap laporan keuangan konsolidasian diungkapkan dalam Catatan 3 atas laporan keuangan konsolidasian.

Mata uang fungsional dan mata uang penyajian pelaporan yang digunakan di dalam penyusunan laporan keuangan konsolidasian ini adalah Rupiah.

Penerapan PSAK yang Direvisi

Grup telah menerapkan beberapa PSAK baru dan direvisi, yang berlaku efektif 1 Januari 2022:

- Amendemen PSAK 22: Kombinasi Bisnis tentang Referensi ke Kerangka Konseptual
- Amendemen PSAK 57: Provisi, Liabilitas, Kontinjensi, dan Aset Kontinjensi tentang Kontrak Memberatkan - Biaya Memenuhi Kontrak
- PSAK 71: Instrumen Keuangan (Penyesuaian Tahunan 2020)
- PSAK 73: Sewa (Penyesuaian Tahunan 2020)

Penerapan standar yang direvisi tidak mengakibatkan perubahan substansial terhadap kebijakan akuntansi Grup dan tidak memiliki dampak material terhadap jumlah yang dilaporkan untuk tahun berjalan.

**2. SUMMARY OF SIGNIFICANT ACCOUNTING POLICIES
(continued)**

**b. Basis of Measurement in Preparation of the
Consolidated Financial Statements (continued)**

The preparation of consolidated financial statements in conformity with SAK requires management to make judgment, estimates and assumptions that affect the application of accounting policies and the reported amounts of assets, liabilities, income and expenses. Although these estimates are based on management's best knowledge and judgment of current events and actions, actual results may ultimately differ from those estimates. The areas involving a higher degree of judgment or complexity, or areas where assumptions and estimates are significant to the consolidated financial statements are disclosed in Note 3 to the consolidated financial statements.

The functional currency and the presentation currency used in the preparation of these consolidated financial statements is Indonesia Rupiah.

Adoption of Revised PSAK

The Group have adopted several new and revised PSAK that are mandatory for application effective January 1, 2022:

- Amendments to PSAK 22: Business Combinations regarding Reference to Conceptual Frameworks
- Amendments to PSAK 57: Provisions, Contingent Liabilities, and Contingent Assets regarding Aggravating Contracts - Contract Fulfillment Costs
- PSAK 71: Financial Instruments (2020 Annual Improvements)
- PSAK 73: Lease (2020 Annual Improvements)

The adoption of the revised standards did not result in substantial changes to the Group's accounting policies and had no material effect on the amounts reported for the current year.

**PT SOLUSI SINERGI DIGITAL Tbk
DAN ENTITAS ANAKNYA
CATATAN ATAS LAPORAN KEUANGAN
KONSOLIDASIAN
31 Desember 2022**

**Dan untuk Tahun yang Berakhir pada Tanggal tersebut
(Disajikan dalam Rupiah, kecuali Dinyatakan Lain)**

**2. IKHTISAR KEBIJAKAN AKUNTANSI PENTING
(lanjutan)**

**b. Dasar Pengukuran Dalam Penyusunan
Laporan Keuangan Konsolidasian (lanjutan)**

**Siaran Pers mengenai “Pengatribusian Imbalan
pada Periode Jasa” yang Diterbitkan pada April
2022**

Pada bulan April 2022, Dewan Standar Akuntansi Keuangan Ikatan Akuntan Indonesia (“DSAK-IAI”) menerbitkan siaran pers mengenai Pengatribusian Imbalan Pada Periode Jasa. Siaran pers tersebut diterbitkan sehubungan dengan IFRS Interpretation Committee (“IFRIC”) Agenda Decision IAS 19 Employee Benefits mengenai *Attributing Benefit to Periods of Service* pada bulan Mei 2021. DSAK IAI menilai bahwa pola fakta program pensiun berbasis Undang-Undang Ketenagakerjaan yang berlaku di Indonesia saat ini memiliki pola fakta serupa dengan pola fakta dalam IFRIC Agenda Decision tersebut. Dengan pola fakta yang serupa tersebut, maka perlakuan akuntansi dalam IFRIC Agenda Decision relevan untuk diterapkan dalam program pensiun berbasis Undang-Undang Ketenagakerjaan.

Setiap perubahan liabilitas imbalan kerja setelah penerapan atribusi imbalan sebagaimana dijelaskan dalam siaran pers ini dianggap sebagai perubahan kebijakan akuntansi. Berdasarkan siaran pers, setiap Perusahaan perlu menilai waktu yang wajar untuk mengubah kebijakan akuntansinya terkait hal ini, yang dampaknya harus diperhitungkan secara retrospektif pada saldo awal periode komparatif paling awal, jika material.

Perusahaan telah mengkaji dampak siaran pers ini terhadap liabilitas imbalan kerja Perusahaan pada tanggal 31 Desember 2022 dan menganggap dampaknya tidak signifikan dan telah dibebankan pada periode berjalan.

c. Dasar Konsolidasi

Entitas anak adalah seluruh entitas dimana Grup memiliki pengendalian. Grup mengendalikan *investee* ketika (a) memiliki kekuasaan atas *investee*, (b) eksposur atau hak atas imbal hasil variabel dari keterlibatannya dengan *investee*, dan (c) memiliki kemampuan untuk menggunakan kekuasaannya atas *investee* untuk memengaruhi jumlah imbal hasil. Grup menilai kembali apakah Grup mengendalikan *investee* jika fakta dan keadaan mengindikasikan adanya perubahan terhadap satu atau lebih dari tiga elemen pengendalian.

**PT SOLUSI SINERGI DIGITAL Tbk
AND ITS SUBSIDIARIES
NOTES TO THE CONSOLIDATED
FINANCIAL STATEMENTS
December 31, 2022**

**And for the Year then Ended
(Expressed in Rupiah, unless Otherwise Stated)**

**2. SUMMARY OF SIGNIFICANT ACCOUNTING POLICIES
(continued)**

**b. Basis of Measurement in Preparation of the
Consolidated Financial Statements (continued)**

**Press Release Regarding “Attributing Benefits to
Periods of Service” Issued in April 2022**

In April 2022, the Indonesian Financial Accounting Standards Board (“DSAK-IAI”) issued a press release regarding Attributing Benefits to Periods of Service. The press release was issued in relation to IFRS Interpretation Committee (“IFRIC”) IAS 19 Employee Benefits Agenda Decision on Attributing Benefit to Periods of Service in May 2021. DSAK IAI assesses that the fact pattern of the pension program based on the Labor Law currently in force in Indonesia is similar to the pattern of facts in the IFRIC Agenda Decision. With similarity of fact pattern, the accounting treatment in the IFRIC Agenda Decision is relevant to be applied in a pension program based on the Labor Law.

Any changes in the employee benefits liability after applying the attribution of benefits as explained in this press release are considered as a change in accounting policy. Based on the press release, each Company needs to assess the reasonable timing to change its accounting policy on this matter, which should be retrospectively accounted for the impact to the beginning balance of the earliest comparative period, if it is material.

The Company has assessed the impact of this press release to the Company’s employee benefits liability as of December 31, 2022 and considered that the impact is not significant and charged to current period.

c. Basis of Consolidation

Subsidiaries are all entities over which the Group has control. The Group controls an investee when the Group (a) has power over the investee, (b) is exposed, or has rights, to variable returns from its involvement with the investee, and (c) has the ability to use its power over the investee to affect its returns. The Group re-assesses whether or not it controls an investee if facts and circumstances indicate that there are changes to one or more of the three elements of control.

**PT SOLUSI SINERGI DIGITAL Tbk
DAN ENTITAS ANAKNYA
CATATAN ATAS LAPORAN KEUANGAN
KONSOLIDASIAN
31 Desember 2022**

**Dan untuk Tahun yang Berakhir pada Tanggal tersebut
(Disajikan dalam Rupiah, kecuali Dinyatakan Lain)**

**2. IKHTISAR KEBIJAKAN AKUNTANSI SIGNIFIKAN
(lanjutan)**

c. Dasar Konsolidasi (lanjutan)

Konsolidasi atas entitas anak dimulai sejak tanggal Grup memperoleh pengendalian atas entitas anak dan berakhir ketika Grup kehilangan pengendalian atas entitas anak. Penghasilan dan beban entitas anak dimasukkan atau dilepaskan selama tahun berjalan dalam laba rugi dari tanggal diperolehnya pengendalian sampai dengan tanggal ketika Grup kehilangan pengendalian atas entitas anak.

Laba rugi dan setiap komponen dari penghasilan komprehensif lain diatribusikan kepada pemilik entitas induk dan kepentingan nonpengendali, meskipun hal tersebut mengakibatkan kepentingan nonpengendali memiliki saldo defisit.

Jika diperlukan, dilakukan penyesuaian atas laporan keuangan konsolidasian entitas anak guna memastikan keseragaman dengan kebijakan akuntansi Grup. Mengeliminasi secara penuh aset dan liabilitas, penghasilan, beban, dan arus kas dalam intra Grup terkait dengan transaksi antar entitas dalam Grup.

Perubahan dalam bagian kepemilikan atas entitas anak yang tidak mengakibatkan hilangnya pengendalian pada entitas anak dicatat sebagai transaksi ekuitas. Setiap perbedaan antara jumlah tercatat kepentingan non pengendali yang disesuaikan dan nilai wajar imbalan yang dibayar atau diterima diakui secara langsung di ekuitas dan mengatribusikannya kepada pemilik entitas induk.

Ketika Grup kehilangan pengendalian pada entitas anak, maka Grup menghentikan pengakuan atas aset (termasuk *goodwill*), liabilitas dan komponen lain dari ekuitas terkait, sementara keuntungan atau kerugian yang dihasilkan diakui pada laba rugi. Bagian dari investasi yang tersisa diakui pada nilai wajar.

d. Kombinasi Bisnis

Grup menerapkan metode akuisisi untuk mencatat kombinasi bisnis. Imbalan yang dialihkan untuk akuisisi suatu entitas anak adalah sebesar nilai wajar aset yang dialihkan, liabilitas yang diambil alih dan kepentingan ekuitas yang diterbitkan oleh Grup. Imbalan yang dialihkan termasuk nilai wajar aset atau liabilitas yang timbul dari kesepakatan kontinjensi. Beban akuisisi terkait dibebankan pada saat terjadinya. Aset teridentifikasi yang diperoleh dan liabilitas serta liabilitas kontinjensi yang diambil alih dalam suatu kombinasi bisnis diukur pada awalnya sebesar nilai wajar pada tanggal akuisisi.

**PT SOLUSI SINERGI DIGITAL Tbk
AND ITS SUBSIDIARIES
NOTES TO THE CONSOLIDATED
FINANCIAL STATEMENTS
December 31, 2022**

**And for the Year then Ended
(Expressed in Rupiah, unless Otherwise Stated)**

**2. SUMMARY OF SIGNIFICANT ACCOUNTING POLICIES
(continued)**

c. Basis of Consolidation (continued)

Consolidation of a subsidiary begins when the Group obtains control over the subsidiary and ceases when the Group loses control of the subsidiary. Income and expenses of a subsidiary acquired or disposed of during the year are included in profit or loss from the date the Group gains control until the date the Group ceases to control the subsidiary.

Profit or loss and each component of other comprehensive income are attributed to owners of the parent and to the non-controlling interests, even if this results in the non-controlling interests having a deficit balance.

When necessary, adjustments are made to the consolidated financial statements of subsidiaries to bring their accounting policies into line with the Group's accounting policies. All intra-group assets and liabilities, equity, income, expenses and cash flows relating to transactions between members of the Group are eliminated in full on consolidation.

A change in the ownership interest of a subsidiary, without a loss of control, is accounted for as an equity transaction. Any difference between the amount by which the non-controlling interests are adjusted and the fair value of the consideration paid or received is recognized directly in equity and attributed to owners of the parent.

If the Group loses control over a subsidiary, it derecognizes the related assets (including goodwill), liabilities, non-controlling interest and other components of equity while any resulting gain or loss is recognized in profit or loss. Any investment retained is recognized at fair value.

d. Business Combination

The Group uses the acquisition method of accounting to account for business combinations. The consideration transferred for the acquisition of a subsidiary is the fair value of the assets transferred, the liabilities incurred and the equity interest issued by the Group. The consideration transferred includes the fair value of any asset or liability resulting from a contingent consideration arrangement. Acquisition-related costs are expensed as incurred. Identifiable assets acquired and liabilities and contingent liabilities assumed in a business combination are measured initially at their fair value at the acquisition date.

**PT SOLUSI SINERGI DIGITAL Tbk
DAN ENTITAS ANAKNYA
CATATAN ATAS LAPORAN KEUANGAN
KONSOLIDASIAN
31 Desember 2022**

**Dan untuk Tahun yang Berakhir pada Tanggal tersebut
(Disajikan dalam Rupiah, kecuali Dinyatakan Lain)**

**2. IKHTISAR KEBIJAKAN AKUNTANSI SIGNIFIKAN
(lanjutan)**

d. Kombinasi Bisnis (lanjutan)

Setiap imbalan kontinjensi yang dialihkan oleh pihak pengakuisisi diakui pada nilai wajar pada tanggal akuisisi. Imbalan kontinjensi yang diklasifikasikan sebagai aset atau liabilitas yang merupakan instrumen keuangan dan termasuk dalam ruang lingkup PSAK 71: Instrumen Keuangan diukur pada nilai wajar dengan perubahan pada nilai wajar diakui baik dalam laba rugi atau penghasilan komprehensif lain. Jika imbalan kontinjensi tidak termasuk dalam ruang lingkup PSAK 71 diukur dengan PSAK yang sesuai. Imbalan kontinjensi yang diklasifikasikan sebagai ekuitas tidak diukur kembali dan penyelesaian selanjutnya dicatat dalam ekuitas.

Pada akuisisi bertahap, Grup mengakui kepentingan nonpengendali sebesar nilai wajar atau sebesar bagian proporsional kepentingan nonpengendali atas aset neto pihak yang diakuisisi.

Selisih lebih nilai agregat dari imbalan yang dialihkan, jumlah kepentingan nonpengendali pada pihak yang diakuisisi dan nilai wajar pada tanggal akuisisi dari kepentingan ekuitas sebelumnya pada pihak yang diakuisisi yang melebihi nilai wajar bagian Grup atas aset bersih yang dapat diidentifikasi yang diakuisisi dicatat sebagai *goodwill*. Jika nilai wajar atas aset neto yang diakuisisi melebihi nilai gabungan imbalan yang dialihkan dalam kasus pembelian dengan diskon, maka selisih tersebut diakui langsung dalam laba rugi.

Setelah pengakuan awal, *goodwill* diukur pada biaya perolehan dikurangi akumulasi rugi penurunan nilai. Untuk tujuan pengujian penurunan nilai, *goodwill* yang diperoleh dari suatu kombinasi bisnis, sejak tanggal akuisisi, dialokasikan ke setiap unit penghasil kas dari Grup yang diharapkan bermanfaat untuk kombinasi tersebut, terlepas dari apakah aset atau liabilitas lain dari pihak yang diakuisisi ditetapkan ke unit-unit tersebut.

Jika *goodwill* yang telah dialokasikan pada suatu unit penghasil kas dan bagian operasi atas unit tersebut dilepas, maka *goodwill* yang terkait dengan operasi yang dilepas tersebut dimasukkan ke dalam jumlah tercatat operasi ketika menentukan keuntungan atau kerugian dari pelepasan. *Goodwill* yang dilepas dalam keadaan tersebut diukur berdasarkan nilai relatif operasi yang dilepas dan porsi unit penghasil kas yang ditahan.

Kombinasi bisnis entitas sepengendali dicatat berdasarkan PSAK 38, "Kombinasi Bisnis Entitas Sepengendali", dengan menggunakan metode penyatuan kepemilikan. Selisih antara harga pengalihan dengan nilai buku dicatat dalam akun "Selisih Nilai Transaksi dengan Entitas Sepengendali".

**PT SOLUSI SINERGI DIGITAL Tbk
AND ITS SUBSIDIARIES
NOTES TO THE CONSOLIDATED
FINANCIAL STATEMENTS
December 31, 2022**

**And for the Year then Ended
(Expressed in Rupiah, unless Otherwise Stated)**

**2. SUMMARY OF SIGNIFICANT ACCOUNTING POLICIES
(continued)**

d. Business Combination (continued)

Any contingent consideration to be transferred by the acquirer will be recognized at fair value at the acquisition date. Contingent consideration classified as an asset or liability that is a financial instrument and within the scope of PSAK 71: Financial Instruments, is measured at fair value with the changes in fair value recognized either in profit or loss or other comprehensive income. If the contingent consideration is not within the scope of PSAK 71, it is measured in accordance with the appropriate PSAK. Contingent consideration classified as equity is not remeasured and subsequent settlement is accounted for within equity.

On an acquisition-by-acquisition basis, the Group recognizes any non-controlling interest in the acquiree either at fair value or at the non-controlling interest's proportionate share of the acquiree's net assets.

The excess of the aggregate of the consideration transferred, the amount of any non-controlling interest in the acquiree and the acquisition-date fair value of any previous equity interest in the acquiree over the fair value of the Group's share of the identifiable net assets acquired is recorded as goodwill. If the fair value of the net assets acquired is in excess of the aggregate consideration transferred in the case of a bargain purchase, the difference is recognized directly in profit or loss.

After initial recognition, goodwill is measured at cost less any accumulated impairment losses. For the purpose of impairment testing, goodwill acquired in a business combination, from the acquisition date, allocated to each of the Group's cash-generating units that are expected to benefit from the combination, irrespective of whether other assets or liabilities of the acquiree are assigned to those units.

If goodwill has been allocated to a cash-generating unit and part of the operation within that unit is disposed, the goodwill associated with the disposed operation is included in the carrying amount of the operation when determining the gain or loss on disposal. Goodwill disposed in these circumstances is measured based on the relative values of the disposed operation and the portion of the cash-generating unit retained.

Business combination under common control is recorded in accordance with PSAK 38, "Business Combination Under Common Control," by using the pooling of interest method. The difference between the transfer price and the book value is recorded as "Difference in Value from Transaction with Entities Under Common Control".

**PT SOLUSI SINERGI DIGITAL Tbk
DAN ENTITAS ANAKNYA
CATATAN ATAS LAPORAN KEUANGAN
KONSOLIDASIAN
31 Desember 2022**

**Dan untuk Tahun yang Berakhir pada Tanggal tersebut
(Disajikan dalam Rupiah, kecuali Dinyatakan Lain)**

**2. IKHTISAR KEBIJAKAN AKUNTANSI SIGNIFIKAN
(lanjutan)**

e. Transaksi dengan Pihak-pihak Berelasi

Sesuai dengan PSAK 7, "Pengungkapan Pihak-pihak Berelasi", pihak dianggap berelasi jika salah satu pihak memiliki kemampuan untuk mengendalikan (dengan cara kepemilikan, secara langsung atau tidak langsung) atau mempunyai pengaruh signifikan (dengan cara partisipasi dalam kebijakan keuangan dan operasional) atas pihak lain dalam mengambil keputusan keuangan dan operasional.

Seluruh saldo dan transaksi signifikan dengan pihak-pihak yang berelasi diungkapkan dalam Catatan 33 atas laporan keuangan konsolidasian.

f. Instrumen Keuangan

Laba/Rugi Hari ke-1

Apabila harga transaksi dalam suatu pasar yang tidak aktif berbeda dengan nilai wajar instrumen sejenis pada transaksi pasar terkini yang dapat diobservasi atau berbeda dengan nilai wajar yang dihitung menggunakan teknik penilaian dimana variabelnya merupakan data yang diperoleh dari pasar yang dapat diobservasi, maka Grup mengakui selisih antara harga transaksi dengan nilai wajar tersebut (yakni Laba/Rugi hari ke-1) dalam laba rugi, kecuali jika selisih tersebut memenuhi kriteria pengakuan sebagai aset yang lain.

Dalam hal tidak terdapat data yang dapat diobservasi, maka selisih antara harga transaksi dan nilai yang ditentukan berdasarkan teknik penilaian hanya diakui dalam laba rugi apabila data tersebut menjadi dapat diobservasi atau pada saat instrumen tersebut dihentikan pengakuannya. Untuk masing-masing transaksi, Grup menerapkan metode pengakuan Laba/Rugi Hari ke-1 yang sesuai.

Aset Keuangan

Grup menentukan klasifikasi aset keuangan tersebut pada pengakuan awal. Klasifikasi dan pengukuran aset keuangan harus didasarkan pada bisnis model dan arus kas kontraktual - apakah semata dari pembayaran pokok dan bunga.

Aset keuangan diklasifikasikan dalam dua kategori sebagai berikut:

- Aset keuangan yang diukur dengan biaya diamortisasi; dan
- Aset keuangan yang diukur dengan nilai wajar melalui laba rugi atau melalui penghasilan komprehensif lain.

**PT SOLUSI SINERGI DIGITAL Tbk
AND ITS SUBSIDIARIES
NOTES TO THE CONSOLIDATED
FINANCIAL STATEMENTS
December 31, 2022**

**And for the Year then Ended
(Expressed in Rupiah, unless Otherwise Stated)**

**2. SUMMARY OF SIGNIFICANT ACCOUNTING POLICIES
(continued)**

e. Transactions with Related Parties

In accordance with PSAK 7, "Related Party Disclosures", parties are considered to be related if one party has the ability to control (by way of ownership, directly or indirectly) or exercise significant influence (by way of participation in the financial and operating policies) over the other party in making financial and operating decisions.

All significant balances and transactions with related parties are disclosed in Note 33 to the consolidated financial statements.

f. Financial Instruments

"Day 1" Profit/Loss

Where the transaction price in a non-active market is different from the fair value of other observable current market transactions in the same instrument or based on a valuation technique whose variables include only data from observable market, the Group recognizes the difference between the transaction price and fair value (a "Day 1" profit/loss) in profit or loss unless it qualifies for recognition as some other type of asset.

In cases where the data is not observable, the difference between the transaction price and model value is only recognized in profit or loss when the inputs become observable or when the instrument is derecognized. For each transaction, the Group determines the appropriate method of recognizing the "Day 1" profit/loss amount.

Financial Assets

The Group determines the classification of its financial assets at initial recognition. Classification and measurement of financial assets are based on business model and contractual cash flows - whether from solely payment of principal and interest.

Financial assets are classified in the two categories as follows:

- *Financial assets at amortized cost; and*
- *Financial assets at fair value through profit or loss ("FVTPL") or other comprehensive income ("FVOCI").*

**PT SOLUSI SINERGI DIGITAL Tbk
DAN ENTITAS ANAKNYA
CATATAN ATAS LAPORAN KEUANGAN
KONSOLIDASIAN
31 Desember 2022**

**Dan untuk Tahun yang Berakhir pada Tanggal tersebut
(Disajikan dalam Rupiah, kecuali Dinyatakan Lain)**

**2. IKHTISAR KEBIJAKAN AKUNTANSI SIGNIFIKAN
(lanjutan)**

f. Instrumen Keuangan (lanjutan)

Aset Keuangan (lanjutan)

Semua aset keuangan pada awalnya diakui sebesar nilai wajarnya ditambah dengan biaya-biaya transaksi, kecuali aset keuangan dicatat pada nilai wajar melalui laba rugi konsolidasian.

Pembelian atau penjualan aset keuangan yang memerlukan penyerahan aset dalam kurun waktu yang ditetapkan oleh peraturan atau kebiasaan yang berlaku di pasar (perdagangan yang lazim) diakui pada tanggal perdagangan, yaitu pada tanggal Grup berkomitmen untuk membeli atau menjual aset tersebut.

Aset keuangan Grup meliputi kas dan bank, piutang usaha dan piutang pihak berelasi. Aset keuangan diklasifikasikan sebagai aset lancar, jika jatuh tempo dalam waktu 12 bulan, jika tidak maka aset keuangan ini diklasifikasikan sebagai aset tidak lancar.

Pengukuran aset keuangan setelah pengakuan awal tergantung pada klasifikasinya sebagai berikut:

(i) Aset keuangan yang diukur dengan biaya diamortisasi

Grup mengukur aset keuangan pada biaya diamortisasi jika kedua kondisi berikut terpenuhi: (1) aset keuangan yang dimiliki dalam model bisnis dengan tujuan untuk mengumpulkan arus kas kontraktual; dan (2) persyaratan kontraktual dari aset keuangan menimbulkan pada tanggal yang ditentukan untuk arus kas yang semata-mata pembayaran pokok dan bunga atas jumlah pokok yang belum dibayar.

Aset keuangan yang diukur dengan biaya diamortisasi selanjutnya diukur dengan menggunakan metode suku bunga efektif (*Effective Interest Rate*) ("EIR"), setelah dikurangi dengan penurunan nilai. Biaya perolehan yang diamortisasi dihitung dengan memperhitungkan diskonto atau premi atas biaya akuisisi atau biaya yang merupakan bagian integral dari EIR tersebut. Amortisasi EIR dicatat dalam laba rugi. Kerugian yang timbul dari penurunan nilai juga diakui pada laba rugi.

Aset keuangan ini meliputi kas dan bank, piutang usaha dan piutang pihak berelasi.

**PT SOLUSI SINERGI DIGITAL Tbk
AND ITS SUBSIDIARIES
NOTES TO THE CONSOLIDATED
FINANCIAL STATEMENTS
December 31, 2022**

**And for the Year then Ended
(Expressed in Rupiah, unless Otherwise Stated)**

**2. SUMMARY OF SIGNIFICANT ACCOUNTING
POLICIES (continued)**

f. Financial Instruments (continued)

Financial Assets (continued)

All financial assets are recognized initially at fair value plus transaction costs, except in the case of financial assets which are recorded at fair value through consolidated profit or loss.

Purchases or sales of financial assets that require delivery of assets within a time frame established by regulation or convention in the market place (regular way trades) are recognized on the trade date, i.e., the date that the Group commits to purchase or sell the assets.

The Group's financial assets include cash on hand in banks, trade receivables and due from a related party. Financial assets in this category are classified as current assets if expected to be settled within 12 months, otherwise they are classified as non-current.

The subsequent measurement of financial assets depends on their classification as follows:

(i) Financial assets at amortized cost

The Group measures financial assets at amortized cost if both of the following conditions are met: (1) the financial assets held within a business model with the objective of both holding to collect contractual cash flows and selling; and (2) the contractual terms of the financial asset give rise on specified dates to cash flows that are solely payments of principal and interest on the principal amount outstanding.

Financial assets at amortized cost are subsequently measured using the Effective Interest Rate ("EIR") method, less impairment. Amortized cost is calculated by taking into account any discount or premium on acquisition fees or costs that are an integral part of the EIR. The EIR amortization is included in the profit or loss. The losses arising from impairment are also recognized in the profit or loss.

The Group's financial assets include cash on hand and in banks, trade receivables and due from a related party.

**PT SOLUSI SINERGI DIGITAL Tbk
DAN ENTITAS ANAKNYA
CATATAN ATAS LAPORAN KEUANGAN
KONSOLIDASIAN
31 Desember 2022**

**Dan untuk Tahun yang Berakhir pada Tanggal tersebut
(Disajikan dalam Rupiah, kecuali Dinyatakan Lain)**

**2. IKHTISAR KEBIJAKAN AKUNTANSI SIGNIFIKAN
(lanjutan)**

f. Instrumen Keuangan (lanjutan)

Aset Keuangan (lanjutan)

- (ii) Aset keuangan yang diukur pada nilai wajar melalui penghasilan komprehensif lain

Instrumen utang

Grup mengukur instrumen utang pada nilai wajar melalui penghasilan komprehensif lain jika kedua kondisi berikut terpenuhi: (1) aset keuangan yang dimiliki dalam model bisnis dengan tujuan untuk menumpulkan arus kas kontraktual dan penjualan; dan (2) persyaratan kontraktual dari aset keuangan menimbulkan pada tanggal yang ditentukan untuk arus kas yang semata-mata pembayaran pokok dan bunga atas jumlah pokok yang belum dibayar.

Untuk instrumen utang yang diukur pada nilai wajar melalui penghasilan komprehensif lain, pendapatan bunga, revaluasi selisih kurs, dan kerugian atau pembalikan penurunan nilai diakui dalam laba rugi dan dihitung dengan cara yang sama seperti aset keuangan yang diukur dengan biaya perolehan diamortisasi. Perubahan nilai wajar yang tersisa diakui dalam penghasilan komprehensif lain. Setelah penghentian pengakuan, perubahan nilai wajar kumulatif yang diakui di penghasilan komprehensif lain didaur ulang menjadi laba rugi.

Grup tidak memiliki instrumen utang yang diklasifikasikan sebagai aset keuangan yang diukur pada nilai wajar melalui penghasilan komprehensif lain.

Instrumen ekuitas

Setelah pengakuan awal, Grup dapat memilih untuk mengklasifikasikan investasi ekuitasnya secara tidak dapat dibatalkan sebagai instrumen ekuitas yang ditetapkan pada nilai wajar melalui pada penghasilan komprehensif lain jika definisi ekuitas sesuai PSAK 50: "Instrumen Keuangan: Penyajian" dan tidak dimiliki untuk diperdagangkan. Klasifikasi ditentukan berdasarkan instrumen per instrumen.

**PT SOLUSI SINERGI DIGITAL Tbk
AND ITS SUBSIDIARIES
NOTES TO THE CONSOLIDATED
FINANCIAL STATEMENTS
December 31, 2022**

**And for the Year then Ended
(Expressed in Rupiah, unless Otherwise Stated)**

**2. SUMMARY OF SIGNIFICANT ACCOUNTING POLICIES
(continued)**

f. Financial Instruments (continued)

Financial Assets (continued)

- (ii) Financial assets at fair value through other comprehensive income

Debt instruments

The Group measures debt instruments at fair value through other comprehensive income if both of the following conditions are met: (1) the financial assets held within a business model with the objective of both holding to collect contractual cash flows and selling; and (2) the contractual terms of the financial asset give rise on specified dates to cash flows that are solely payments of principal and interest on the principal amount outstanding.

For debt instruments at fair value through other comprehensive income, interest income, foreign exchange revaluation and impairment losses or reversals are recognised in profit or loss and computed in the same manner as for financial assets measured at amortized cost. The remaining fair value changes are recognised in other comprehensive income. Upon derecognition, the cumulative fair value change recognized in other comprehensive income is recycled to profit or loss.

The Group has no debt instruments which are classified as financial asset at fair value through other comprehensive income.

Equity instruments

Upon initial recognition, the Group can elect to classify irrevocably its equity investments as equity instruments designated at fair value through other comprehensive income when they meet the definition of equity under PSAK 50: "Financial Instruments: Presentation" and are not held-for-trading. The classification is determined on an instrument-by-instrument basis.

**PT SOLUSI SINERGI DIGITAL Tbk
DAN ENTITAS ANAKNYA
CATATAN ATAS LAPORAN KEUANGAN
KONSOLIDASIAN
31 Desember 2022**

**Dan untuk Tahun yang Berakhir pada Tanggal tersebut
(Disajikan dalam Rupiah, kecuali Dinyatakan Lain)**

**2. IKHTISAR KEBIJAKAN AKUNTANSI SIGNIFIKAN
(lanjutan)**

f. Instrumen Keuangan (lanjutan)

Aset Keuangan (lanjutan)

- (ii) Aset keuangan yang diukur pada nilai wajar melalui penghasilan komprehensif lain (lanjutan)

Instrumen ekuitas (lanjutan)

Keuntungan dan kerugian dari aset keuangan ini tidak pernah didaur ulang menjadi laba atau rugi. Dividen diakui sebagai pendapatan lain-lain dalam laba rugi pada saat hak pembayaran telah ditetapkan, kecuali jika Grup memperoleh keuntungan dari hasil tersebut sebagai pemulihan sebagian biaya perolehan aset keuangan, dalam hal ini, keuntungan tersebut adalah dicatat dalam penghasilan komprehensif lain. Instrumen ekuitas yang ditetapkan pada nilai wajar melalui penghasilan komprehensif lain tidak tunduk pada penilaian penurunan nilai.

Grup tidak memiliki instrumen ekuitas yang diklasifikasikan sebagai aset keuangan yang diukur pada nilai wajar melalui penghasilan komprehensif lain.

- (iii) Aset keuangan yang diukur pada nilai wajar melalui laba rugi

Aset keuangan pada nilai wajar melalui laba rugi termasuk aset keuangan yang dimiliki untuk diperdagangkan, aset keuangan yang ditetapkan pada pengakuan awal pada nilai wajar melalui laba rugi, atau aset keuangan yang wajib diukur pada nilai wajar. Aset keuangan diklasifikasikan sebagai kelompok diperdagangkan jika mereka diperoleh untuk tujuan dijual atau dibeli kembali dalam waktu dekat. Derivatif, termasuk derivatif melekat yang dipisahkan, juga diklasifikasikan sebagai dimiliki untuk diperdagangkan kecuali jika ditetapkan sebagai instrumen lindung nilai yang efektif. Aset keuangan dengan arus kas yang tidak semata-mata pembayaran pokok dan bunga diklasifikasikan dan diukur pada nilai wajar melalui laba rugi, terlepas dari model bisnisnya. Terlepas dari kriteria untuk instrumen utang yang akan diklasifikasikan pada biaya perolehan diamortisasi atau pada nilai wajar melalui penghasilan komprehensif lain, seperti dijelaskan di atas, instrumen utang dapat ditetapkan pada nilai wajar melalui laba rugi pada pengakuan awal jika hal tersebut menghilangkan, atau secara signifikan mengurangi, ketidaksesuaian akuntansi.

**PT SOLUSI SINERGI DIGITAL Tbk
AND ITS SUBSIDIARIES
NOTES TO THE CONSOLIDATED
FINANCIAL STATEMENTS
December 31, 2022**

**And for the Year then Ended
(Expressed in Rupiah, unless Otherwise Stated)**

**2. SUMMARY OF SIGNIFICANT ACCOUNTING
POLICIES (continued)**

f. Financial Instruments (continued)

Financial Assets (continued)

- (ii) Financial assets at fair value through other comprehensive income (continued)

Equity instruments (continued)

Gains and losses on these financial assets are never recycled to profit or loss. Dividends are recognized as other income in profit or loss when the right of payment has been established, except when the Group benefits from such proceeds as a recovery of part of the cost of the financial asset, in which case, such gains are recorded in other comprehensive income. Equity instruments designated at fair value through other comprehensive income are not subject to impairment assessment.

The Group has no equity instruments which are classified as financial asset at fair value through other comprehensive income.

- (iii) Financial assets at fair value through profit or loss

Financial assets at fair value through profit or loss include financial assets held-for-trading, financial assets designated upon initial recognition at fair value through profit or loss, or financial assets mandatorily required to be measured at fair value. Financial assets are classified as held-for-trading if they are acquired for the purpose of selling or repurchasing in the near term. Derivatives, including separated embedded derivatives, are also classified as held-for-trading unless they are designated as effective hedging instruments. Financial assets with cash flows that are not solely payments of principal and interest are classified and measured at fair value through profit or loss, irrespective of the business model. Notwithstanding the criteria for debt instruments to be classified at amortized cost or at fair value through other comprehensive income, as described above, debt instruments may be designated at fair value through profit or loss on initial recognition if doing so eliminates, or significantly reduces, an accounting mismatch.

**PT SOLUSI SINERGI DIGITAL Tbk
DAN ENTITAS ANAKNYA
CATATAN ATAS LAPORAN KEUANGAN
KONSOLIDASIAN
31 Desember 2022**

**Dan untuk Tahun yang Berakhir pada Tanggal tersebut
(Disajikan dalam Rupiah, kecuali Dinyatakan Lain)**

**2. IKHTISAR KEBIJAKAN AKUNTANSI SIGNIFIKAN
(lanjutan)**

f. Instrumen Keuangan (lanjutan)

Aset Keuangan (lanjutan)

(iii) Aset keuangan yang diukur pada nilai wajar melalui laba rugi (lanjutan)

Aset keuangan yang diukur pada nilai wajar melalui laba rugi selanjutnya disajikan dalam laporan posisi keuangan konsolidasian sebesar nilai wajar, dengan perubahan nilai wajar yang diakui dalam laba rugi konsolidasian.

Grup tidak memiliki aset keuangan yang diklasifikasikan sebagai aset keuangan yang diukur pada nilai wajar melalui laba rugi.

Liabilitas Keuangan

Liabilitas keuangan dalam lingkup PSAK 71 diklasifikasikan sebagai berikut:

- Liabilitas keuangan yang diukur dengan biaya diamortisasi; dan
- Liabilitas keuangan yang diukur dengan nilai wajar melalui laba rugi.

Grup menentukan klasifikasi liabilitas keuangan mereka pada saat pengakuan awal.

Seluruh liabilitas keuangan diakui pada awalnya sebesar nilai wajar dan, dalam hal pinjaman dan utang, termasuk biaya transaksi yang dapat diatribusikan secara langsung.

Liabilitas keuangan Grup meliputi utang usaha, utang lain-lain, beban akrual, pinjaman jangka pendek, utang pembiayaan konsumen, utang bank, liabilitas sewa dan utang pihak berelasi. Liabilitas keuangan diklasifikasikan sebagai liabilitas jangka panjang jika jatuh tempo melebihi 12 bulan dan sebagai liabilitas jangka pendek jika jatuh tempo yang tersisa kurang dari 12 bulan.

Pengukuran liabilitas keuangan setelah pengakuan awal tergantung pada klasifikasi liabilitas keuangan tersebut sebagai berikut:

(i) Liabilitas keuangan yang diukur dengan biaya diamortisasi

Liabilitas keuangan yang diukur pada biaya amortisasi (misalnya pinjaman dan utang yang dikenakan bunga) selanjutnya diukur dengan menggunakan metode EIR. Amortisasi EIR termasuk di dalam biaya keuangan dalam laba rugi konsolidasian.

Kelompok liabilitas keuangan ini meliputi utang usaha, utang lain-lain, beban akrual, pinjaman jangka pendek, utang pembiayaan konsumen, utang bank, liabilitas sewa dan utang pihak berelasi.

**PT SOLUSI SINERGI DIGITAL Tbk
AND ITS SUBSIDIARIES
NOTES TO THE CONSOLIDATED
FINANCIAL STATEMENTS
December 31, 2022**

**And for the Year then Ended
(Expressed in Rupiah, unless Otherwise Stated)**

**2. SUMMARY OF SIGNIFICANT ACCOUNTING
POLICIES (continued)**

f. Financial Instruments (continued)

Financial Assets (continued)

(iii) Financial assets at fair value through profit or loss (continued)

Financial assets at fair value through profit or loss are subsequently carried in the consolidated statement of financial position at fair value, with changes in fair value recognized in the consolidated profit or loss.

The Group has no financial assets, which are classified as financial asset at fair value through profit or loss.

Financial Liabilities

Financial liabilities within the scope of PSAK 71 are classified as follows:

- Financial liabilities at amortized cost; and
- Financial liabilities at fair value through profit or loss ("FVTPL").

The Group determines the classification of its financial liabilities at initial recognition.

All financial liabilities are recognized initially at fair value and, in the case of loans and borrowings, inclusive of directly attributable transaction costs.

The Group's financial liabilities include trade payables, other payables, accrued expenses, short-term loans, consumer financing payables, bank loans, lease liabilities and due to a related party. Financial liabilities are classified as non-current liabilities when the remaining maturity is more than 12 months, and as current liabilities when the remaining maturity is less than 12 months.

The subsequent measurement of financial liabilities depends on their classification as follows:

(i) Financial liabilities at amortized cost

Financial liabilities at amortized cost (e.g. interest-bearing loans and borrowings) are subsequently measured using the EIR method. The EIR amortization is included in finance costs in the consolidated profit or loss.

The Group's financial liabilities include trade payables, other payables, accrued expenses, short-term loans, consumer financing payables, bank loans, lease liabilities and due to a related party.

**PT SOLUSI SINERGI DIGITAL Tbk
DAN ENTITAS ANAKNYA
CATATAN ATAS LAPORAN KEUANGAN
KONSOLIDASIAN
31 Desember 2022**

**Dan untuk Tahun yang Berakhir pada Tanggal tersebut
(Disajikan dalam Rupiah, kecuali Dinyatakan Lain)**

**2. IKHTISAR KEBIJAKAN AKUNTANSI SIGNIFIKAN
(lanjutan)**

f. Instrumen Keuangan (lanjutan)

Liabilitas Keuangan (lanjutan)

- (ii) Liabilitas keuangan yang diukur pada nilai wajar melalui laporan laba rugi

Liabilitas keuangan yang diukur pada nilai wajar melalui laporan laba rugi termasuk liabilitas keuangan untuk diperdagangkan dan liabilitas keuangan yang ditetapkan pada saat pengakuan awal untuk diukur pada nilai wajar melalui laporan laba rugi konsolidasian.

Liabilitas keuangan diklasifikasikan sebagai kelompok untuk diperdagangkan jika mereka diperoleh untuk tujuan dijual atau dibeli kembali dalam waktu dekat. Kategori ini termasuk instrumen keuangan derivatif yang diambil Grup yang tidak ditujukan sebagai instrumen lindung nilai dalam hubungan lindung nilai sebagaimana didefinisikan dalam PSAK 71. Derivatif melekat yang dipisahkan juga diklasifikasikan sebagai kelompok diperdagangkan kecuali mereka ditetapkan sebagai instrumen lindung nilai efektif.

Keuntungan atau kerugian atas liabilitas yang dimiliki untuk diperdagangkan diakui dalam laba rugi konsolidasian.

Grup tidak memiliki liabilitas keuangan yang diklasifikasikan sebagai liabilitas keuangan yang diukur pada nilai wajar melalui laba rugi

Liabilitas keuangan dihentikan pengakuannya pada saat liabilitas tersebut berakhir atau dibatalkan atau kedaluwarsa.

Dalam hal suatu liabilitas keuangan yang ada digantikan oleh liabilitas keuangan lain dari pemberi pinjaman yang sama dengan persyaratan yang berbeda secara substansial, atau modifikasi secara substansial atas persyaratan dari suatu liabilitas yang ada, pertukaran atau modifikasi tersebut diperlakukan sebagai penghentian pengakuan liabilitas awal dan pengakuan liabilitas baru, dan selisih antara nilai tercatat masing-masing liabilitas diakui dalam laba rugi konsolidasian.

Saling Hapus Aset dan Liabilitas Keuangan

Aset dan liabilitas keuangan dapat saling hapus dan nilai bersihnya disajikan dalam laporan posisi keuangan konsolidasian jika, dan hanya jika, 1) Grup saat ini memiliki hak yang dapat dipaksakan secara hukum untuk melakukan saling hapus atas jumlah yang telah diakui dan 2) berniat untuk menyelesaikan secara neto atau untuk merealisasikan aset dan menyelesaikan liabilitasnya secara simultan.

**PT SOLUSI SINERGI DIGITAL Tbk
AND ITS SUBSIDIARIES
NOTES TO THE CONSOLIDATED
FINANCIAL STATEMENTS
December 31, 2022**

**And for the Year then Ended
(Expressed in Rupiah, unless Otherwise Stated)**

**2. SUMMARY OF SIGNIFICANT ACCOUNTING
POLICIES (continued)**

f. Financial Instruments (continued)

Financial Liabilities (continued)

- (ii) *Financial liabilities at fair value through profit or loss*

Financial liabilities at fair value through profit or loss include financial liabilities held-for-trading and financial liabilities designated upon initial recognition at fair value through the consolidated profit or loss.

Financial liabilities are classified as held-for-trading if they are acquired for the purpose of selling or repurchasing in the near term. This category includes derivative financial instruments entered into by the Group that are not designated as hedging instruments in hedge relationships as defined by PSAK 71. Separated embedded derivatives are also classified as held-for trading unless they are designated as effective hedging instruments.

Gains or losses on liabilities held-for-trading are recognized in the consolidated profit or loss.

The Group has no financial liabilities that are classified as financial liabilities at fair value through profit or loss

A financial liability is derecognized when the obligation under the liability is discharged or cancelled or has expired.

When an existing financial liability is replaced by another from the same lender on substantially different terms, or the terms of an existing liability are substantially modified, such an exchange or modification is treated as a derecognition of the original liability and the recognition of a new liability, and the difference in the respective carrying amounts is recognized in the consolidated profit or loss.

Offsetting Financial Assets and Financial Liabilities

Financial assets and liabilities are offset and the net amount is presented in the consolidated statement of financial position if, and only if, 1) the Group currently has a legally enforceable right to offset the recognized amounts and 2) intends either to settle on a net basis, or to realize the asset and settle the liability simultaneously.

**PT SOLUSI SINERGI DIGITAL Tbk
DAN ENTITAS ANAKNYA
CATATAN ATAS LAPORAN KEUANGAN
KONSOLIDASIAN
31 Desember 2022**

**Dan untuk Tahun yang Berakhir pada Tanggal tersebut
(Disajikan dalam Rupiah, kecuali Dinyatakan Lain)**

**PT SOLUSI SINERGI DIGITAL Tbk
AND ITS SUBSIDIARIES
NOTES TO THE CONSOLIDATED
FINANCIAL STATEMENTS
December 31, 2022**

**And for the Year then Ended
(Expressed in Rupiah, unless Otherwise Stated)**

**2. IKHTISAR KEBIJAKAN AKUNTANSI SIGNIFIKAN
(lanjutan)**

f. Instrumen Keuangan (lanjutan)

Penurunan Nilai Aset Keuangan

Grup menerapkan model kerugian kredit ekspektasian ("ECL") untuk pengukuran dan pengakuan kerugian penurunan nilai. Pada setiap periode pelaporan, Grup menilai apakah risiko kredit dari instrumen keuangan telah meningkat secara signifikan sejak pengakuan awal. Ketika melakukan penilaian, Grup menggunakan perubahan atas risiko gagal bayar yang terjadi sepanjang perkiraan usia instrumen keuangan daripada perubahan atas jumlah kerugian kredit ekspektasian. Dalam melakukan penilaian, Grup membandingkan antara risiko gagal bayar yang terjadi atas instrumen keuangan pada saat periode pelaporan dengan risiko gagal bayar yang terjadi atas instrumen keuangan pada saat pengakuan awal dan mempertimbangkan kewajaran serta ketersediaan informasi, yang tersedia tanpa biaya atau usaha pada saat tanggal pelaporan terkait dengan kejadian masa lalu, kondisi terkini dan perkiraan atas kondisi ekonomi di masa depan, yang mengindikasikan kenaikan risiko kredit sejak pengakuan awal.

Grup menerapkan metode yang disederhanakan untuk mengukur kerugian kredit ekspektasian tersebut terhadap piutang usaha dan piutang pihak berelasi tanpa komponen pendanaan yang signifikan.

g. Penentuan Nilai Wajar

Nilai wajar adalah harga yang akan diterima untuk menjual suatu aset atau harga yang akan dibayar untuk mengalihkan suatu liabilitas dalam transaksi teratur (*orderly transaction*) antara pelaku pasar (*market participants*) pada tanggal pengukuran di pasar utama atau, jika tidak terdapat pasar utama, di pasar yang paling menguntungkan dimana Grup memiliki akses pada tanggal tersebut. Nilai wajar liabilitas mencerminkan risiko wanprestasinya.

Jika tersedia, Grup mengukur nilai wajar instrumen keuangan dengan menggunakan harga kuotasian di pasar aktif untuk instrumen tersebut. Jika harga kuotasian tidak tersedia di pasar aktif, Grup menggunakan teknik penilaian dengan memaksimalkan penggunaan input yang dapat diobservasi dan relevan serta meminimalkan penggunaan input yang tidak dapat diobservasi. Teknik penilaian mencakup penggunaan transaksi pasar terkini yang dilakukan secara wajar oleh pihak-pihak yang berkeinginan dan memahami (*recent arm's length market transactions*), penggunaan nilai wajar terkini instrumen lain yang secara substansial sama, analisa arus kas yang didiskonto, atau model penilaian lain.

**2. SUMMARY OF SIGNIFICANT ACCOUNTING
POLICIES (continued)**

f. Financial Instruments (continued)

Impairment of Financial Assets

The Group applies expected credit loss ("ECL") model for measurement and recognition of impairment loss. At each reporting date, the Group assesses whether the credit risk on a financial instrument has increased significantly since initial recognition. When making the assessment, the Group uses the change in the risk of a default occurring over the expected life of the financial instrument instead of the change in the amount of expected credit losses. To make that assessment, the Group compares the risk of a default occurring on the financial instrument as at the reporting date with the risk of a default occurring on the financial instrument as at the date of initial recognition and consider reasonable and supportable information, that is available without undue cost or effort at the reporting date about past events, current conditions and forecasts of future economic conditions, that is indicative of significant increases in credit risk since initial recognition.

The Group applied a simplified approach to measure such expected credit loss for trade receivables and due from a related party without significant financing component.

g. Estimation of Fair Value

Fair value is the price that would be received to sell an asset or paid to transfer a liability in an orderly transaction between market participants at the measurement date in the principal market or, in its absence, the most advantageous market to which the Group has access at that date. The fair value of a liability reflects its non-performance risk.

When available, the Group measures the fair value of a financial instrument using the quoted price in an active market for that instrument. If there is no quoted price in an active market, then the Group uses valuation techniques that maximize the use of relevant observable inputs and minimize the use of unobservable inputs. Such techniques may include using recent arm's length market transactions, reference to the current fair value of another instrument that is substantially the same, discounted cash flow analysis, or other valuation models.

**PT SOLUSI SINERGI DIGITAL Tbk
DAN ENTITAS ANAKNYA
CATATAN ATAS LAPORAN KEUANGAN
KONSOLIDASIAN
31 Desember 2022**

**Dan untuk Tahun yang Berakhir pada Tanggal tersebut
(Disajikan dalam Rupiah, kecuali Dinyatakan Lain)**

**PT SOLUSI SINERGI DIGITAL Tbk
AND ITS SUBSIDIARIES
NOTES TO THE CONSOLIDATED
FINANCIAL STATEMENTS
December 31, 2022**

**And for the Year then Ended
(Expressed in Rupiah, unless Otherwise Stated)**

**2. IKHTISAR KEBIJAKAN AKUNTANSI SIGNIFIKAN
(lanjutan)**

h. Kas dan Bank

Kas dan bank terdiri dari kas, bank dan deposito berjangka dengan jangka waktu tiga bulan atau kurang sejak tanggal penempatannya dan tidak dipergunakan sebagai jaminan serta tidak dibatasi penggunaannya.

i. Persediaan

Persediaan dinyatakan sebesar nilai yang lebih rendah antara biaya perolehan atau nilai realisasi neto. Biaya perolehan persediaan meliputi seluruh biaya yang timbul sampai persediaan berada dalam kondisi dan lokasi saat ini, dimana ditentukan dengan menggunakan metode rata-rata tertimbang. Nilai realisasi neto adalah estimasi harga penjualan dalam kegiatan usaha normal dikurangi estimasi biaya yang diperlukan untuk melakukan penjualan.

Ketika persediaan dijual, jumlah tercatat persediaan tersebut diakui sebagai beban pada tahun dimana pendapatan terkait diakui.

Penyisihan penurunan nilai persediaan ke nilai realisasi neto dan seluruh kerugian persediaan diakui sebagai beban pada periode penurunan nilai atau kerugian terjadi.

Jumlah setiap pemulihan penyisihan penurunan nilai persediaan karena kenaikan nilai realisasi neto, diakui sebagai pengurangan terhadap jumlah persediaan yang diakui sebagai beban pada periode terjadinya pemulihan tersebut.

j. Beban Dibayar di Muka

Beban dibayar di muka diamortisasi selama masa manfaat dengan menggunakan metode garis lurus.

k. Sewa

Grup sebagai penyewa

Pada tanggal permulaan kontrak, Grup menilai apakah kontrak merupakan, atau mengandung, sewa. Suatu kontrak merupakan atau mengandung sewa jika kontrak tersebut memberikan hak untuk mengendalikan penggunaan aset identifikasian selama suatu jangka waktu untuk dipertukarkan dengan imbalan.

Untuk menilai apakah kontrak memberikan hak untuk mengendalikan penggunaan aset identifikasian, Grup menilai apakah:

**2. SUMMARY OF SIGNIFICANT ACCOUNTING
POLICIES (continued)**

h. Cash on Hand and in Banks

Cash on hand and in banks represent cash on hand, cash in banks and time deposits with maturities of three months or less at the time of placement, and neither used as collateral nor restricted.

i. Inventories

Inventories are stated at the lower of cost or net realizable value. The cost of inventories shall comprise all costs incurred in bringing the inventories to their present location and condition, which is determined using the moving average method. Net realizable value is the estimated selling price in the ordinary course of business, less applicable variable selling expenses.

When inventories are sold, the carrying amount of those inventories is recognized as an expense in the period in which the related revenue is recognized.

The amount of any allowance for write-down of inventories to net realizable value and all losses of inventories are recognized as an expense in the period the write-down or loss occurs.

The amount of any reversal of any allowance for write-down of inventories, arising from an increase in net realizable value, is recognized as a reduction in the amount of inventories recognized as an expense in the period in which the reversal occurs.

j. Prepaid Expenses

Prepaid expenses are amortized over the period benefited using the straight-line method.

k. Lease

Group as a lessee

At the inception of a contract, the Group assesses whether the contract is, or contains, a lease. A contract is or contains a lease if the contract conveys the right to control the use of an identified assets for a period of time in exchange for consideration.

To assess whether a contract conveys the right to control the use of an identified asset, the Group assesses whether:

**PT SOLUSI SINERGI DIGITAL Tbk
DAN ENTITAS ANAKNYA
CATATAN ATAS LAPORAN KEUANGAN
KONSOLIDASIAN
31 Desember 2022**

**Dan untuk Tahun yang Berakhir pada Tanggal tersebut
(Disajikan dalam Rupiah, kecuali Dinyatakan Lain)**

**PT SOLUSI SINERGI DIGITAL Tbk
AND ITS SUBSIDIARIES
NOTES TO THE CONSOLIDATED
FINANCIAL STATEMENTS
December 31, 2022**

**And for the Year then Ended
(Expressed in Rupiah, unless Otherwise Stated)**

**2. IKHTISAR KEBIJAKAN AKUNTANSI SIGNIFIKAN
(lanjutan)**

k. Sewa (lanjutan)

Grup sebagai penyewa

- Grup memiliki hak untuk mendapatkan secara substansial seluruh manfaat ekonomi dari penggunaan aset identifikasian; dan
- Grup memiliki hak untuk mengarahkan penggunaan aset identifikasian. Grup memiliki hak ini ketika Grup memiliki hak untuk pengambilan keputusan yang relevan tentang bagaimana dan untuk tujuan apa aset digunakan telah ditentukan sebelumnya dan:
 - (i) Grup memiliki hak untuk mengoperasikan aset;
 - (ii) Grup telah mendesain aset dengan cara menetapkan sebelumnya bagaimana dan untuk tujuan apa aset akan digunakan selama periode penggunaan.

Pada tanggal insepasi atau pada penilaian kembali atas kontrak yang mengandung sebuah komponen sewa, Grup mengalokasikan imbalan dalam kontrak ke masing-masing komponen sewa berdasarkan harga tersendiri relatif dari komponen sewa dan harga tersendiri agregat dari komponen nonsewa. Namun, untuk sewa penunjang dimana Grup bertindak sebagai penyewa, Grup memutuskan untuk tidak memisahkan komponen nonsewa dan mencatat komponen sewa dan nonsewa tersebut sebagai satu komponen sewa.

Pada tanggal permulaan sewa, Grup mengakui aset hak-guna dan liabilitas sewa. Aset hak-guna diukur pada biaya perolehan, dimana meliputi jumlah pengukuran awal liabilitas sewa yang disesuaikan dengan pembayaran sewa yang dilakukan pada atau sebelum tanggal permulaan, ditambah dengan biaya langsung awal yang dikeluarkan dan estimasi biaya yang akan dikeluarkan untuk membongkar dan memindahkan aset pendasar atau untuk merestorasi aset pendasar ke kondisi yang disyaratkan dan ketentuan sewa, dikurangi dengan insentif sewa yang diterima.

Aset hak-guna kemudian disusutkan menggunakan metode garis lurus dari tanggal permulaan hingga tanggal yang lebih awal antara akhir umur manfaat aset hak-guna atau akhir masa sewa.

**2. SUMMARY OF SIGNIFICANT ACCOUNTING
POLICIES (continued)**

k. Lease (continued)

Group as a lessee

- *The Group has the right to obtain substantially all the economic benefits from use of the asset throughout the period of use; and*
- *The Group has the right to direct the use of the asset. The Group has this right when it has the decision-making rights that are the most relevant to changing how and for what purpose the asset is used are predetermined:*
 - (i) *The Group has the right to operate the asset;*
 - (ii) *The Group has designed the asset in a way that predetermined how and for what purpose it will be used.*

At the inception or on reassessment of a contract that contains a lease component, the Group allocates the consideration in the contract to each lease component on the basis of their relative stand-alone prices and the aggregate stand-alone price of the non-lease components. However, for the leases of improvements in which the Group is a lessee, the Group has elected not to separate non-lease components and account for the lease and non-lease components as a single lease component.

The Group recognizes a right-of-use asset and a lease liability at the lease commencement date. The right-of-use asset is initially measured at cost, which comprises the initial amount of the lease liability adjusted for any lease payment made at or before the commencement date, plus any initial direct cost incurred and an estimate of costs to dismantle and remove the underlying asset or to restore the underlying asset to the condition required by the terms and conditions of the lease, less any lease incentives received.

The right-of-use asset is subsequently depreciated using the straight-line method from the commencement date to the earlier of the end of the useful life of the right-of-use asset or the end of the lease term.

**PT SOLUSI SINERGI DIGITAL Tbk
DAN ENTITAS ANAKNYA
CATATAN ATAS LAPORAN KEUANGAN
KONSOLIDASIAN
31 Desember 2022**

**Dan untuk Tahun yang Berakhir pada Tanggal tersebut
(Disajikan dalam Rupiah, kecuali Dinyatakan Lain)**

**PT SOLUSI SINERGI DIGITAL Tbk
AND ITS SUBSIDIARIES
NOTES TO THE CONSOLIDATED
FINANCIAL STATEMENTS
December 31, 2022**

**And for the Year then Ended
(Expressed in Rupiah, unless Otherwise Stated)**

**2. IKHTISAR KEBIJAKAN AKUNTANSI SIGNIFIKAN
(lanjutan)**

k. Sewa (lanjutan)

Grup sebagai penyewa (lanjutan)

Liabilitas sewa diukur pada nilai kini pembayaran sewa yang belum dibayar pada tanggal permulaan, didiskontokan dengan menggunakan suku bunga implisit dalam sewa atau jika suku bunga tersebut tidak dapat ditentukan, maka menggunakan suku bunga pinjaman inkremental. Pada umumnya, Grup menggunakan suku bunga pinjaman inkremental sebagai tingkat bunga diskonto.

Pembayaran sewa yang termasuk dalam pengukuran liabilitas sewa meliputi pembayaran berikut ini:

- pembayaran tetap, termasuk pembayaran tetap secara substansi dikurangi dengan piutang insentif sewa;
- pembayaran sewa variabel yang bergantung pada indeks atau suku bunga yang pada awalnya diukur dengan menggunakan indeks atau suku bunga pada tanggal permulaan;
- jumlah yang diperkirakan akan dibayarkan oleh penyewa dengan jaminan nilai residual;
- harga eksekusi opsi beli jika Grup cukup pasti untuk mengeksekusi opsi tersebut; dan
- penalti karena penghentian awal sewa kecuali jika Grup cukup pasti untuk tidak menghentikan lebih awal.

Pembayaran sewa dialokasikan menjadi bagian pokok dan biaya keuangan. Biaya keuangan dibebankan pada laba rugi selama periode sewa sehingga menghasilkan tingkat suku bunga periodik yang konstan atas saldo liabilitas untuk setiap periode.

Grup menyajikan aset hak-guna sebagai bagian dari "Aset tetap" dan "Liabilitas sewa" di dalam laporan posisi keuangan konsolidasian.

Jika sewa mengalihkan kepemilikan aset pendasar kepada Grup pada akhir masa sewa atau jika biaya perolehan aset hak-guna merefleksikan Grup akan mengeksekusi opsi beli, maka Grup menyusutkan aset hak-guna dari tanggal permulaan hingga akhir umur manfaat aset pendasar. Jika tidak, maka Grup menyusutkan aset hak-guna dari tanggal permulaan hingga tanggal yang lebih awal antara akhir umur manfaat aset hak-guna atau akhir masa sewa.

**2. SUMMARY OF SIGNIFICANT ACCOUNTING
POLICIES (continued)**

k. Lease (continued)

Group as a lessee (continued)

The lease liability is initially measured at the present value of the lease payments that are not paid at the commencement date, discounted using the interest rate implicit in the lease or, if that rate cannot be readily determined, using incremental borrowing rate. Generally, the Group uses its incremental borrowing rate as the discount rate.

Lease payments included in the measurement of the lease liability comprise the following:

- *fixed payments, including in-substance fixed payments less any lease incentive receivable;*
- *variable lease payments that depend on an index or a rate, initially measured using the index or rate as at the commencement date;*
- *amounts expected to be payable under a residual value guarantee;*
- *the exercise price under a purchase option that the Group is reasonably certain to exercise; and*
- *penalties for early termination of a lease unless the Group is reasonably certain not to terminate early.*

Each lease payment is allocated between the liability and finance cost. The finance cost is charged to profit or loss over the lease period so as to produce a constant periodic rate of interest on the remaining balance of the liability for each period.

The Group presents right-of-use assets as part of "Fixed Assets" and "Lease liabilities" in the consolidated statement of financial position.

If the lease transfers ownership of the underlying asset to the Group by the end of the lease term or if the cost of the right-of-use asset reflects that the Group will exercise a purchase option, the Group depreciates the right-of-use asset from the commencement date to the end of the useful life of the underlying asset. Otherwise, the Group depreciates the right-of-use asset from the commencement date to the earlier of the end of the useful life of the right-of-use asset or the end of the lease term.

**PT SOLUSI SINERGI DIGITAL Tbk
DAN ENTITAS ANAKNYA
CATATAN ATAS LAPORAN KEUANGAN
KONSOLIDASIAN
31 Desember 2022**

**Dan untuk Tahun yang Berakhir pada Tanggal tersebut
(Disajikan dalam Rupiah, kecuali Dinyatakan Lain)**

**PT SOLUSI SINERGI DIGITAL Tbk
AND ITS SUBSIDIARIES
NOTES TO THE CONSOLIDATED
FINANCIAL STATEMENTS
December 31, 2022**

**And for the Year then Ended
(Expressed in Rupiah, unless Otherwise Stated)**

**2. IKHTISAR KEBIJAKAN AKUNTANSI SIGNIFIKAN
(lanjutan)**

k. Sewa (lanjutan)

Grup sebagai penyewa (lanjutan)

Sewa jangka pendek

Grup memutuskan untuk tidak mengakui aset hak-guna dan liabilitas sewa untuk sewa jangka pendek yang memiliki masa sewa 12 bulan atau kurang. Grup mengakui pembayaran sewa atas sewa tersebut sebagai beban dengan dasar garis lurus selama masa sewa.

l. Aset Tetap

Aset tetap pada awalnya dicatat sebesar biaya perolehan. Biaya perolehan aset terdiri dari harga pembelian dan biaya lainnya yang dapat diatribusikan secara langsung untuk membawa aset ke lokasi dan kondisi yang diinginkan supaya aset siap digunakan. Setelah pengakuan awal, aset tetap diukur sebesar biaya perolehan dikurangi akumulasi penyusutan dan akumulasi kerugian penurunan nilai.

Biaya setelah perolehan awal termasuk dalam jumlah tercatat aset atau diakui sebagai aset yang terpisah, mana yang lebih tepat, ketika terdapat kemungkinan bahwa manfaat ekonomi di masa depan berkenaan dengan aset tersebut akan mengalir ke Grup dan biaya tersebut dapat diukur secara andal. Seluruh biaya perbaikan dan pemeliharaan dibebankan ke dalam laporan laba rugi dan penghasilan komprehensif lain. Jumlah tercatat komponen yang diganti dihentikan pengakuannya pada tahun dimana pada saat penggantian tersebut terjadi.

Penyusutan dihitung menggunakan metode garis lurus untuk mengalokasikan jumlah tersusutkan selama estimasi masa manfaat aset tetap sebagai berikut:

	<u>Tahun / Years</u>	
Bangunan	20	<i>Building</i>
Kendaraan	8	<i>Vehicles</i>
Peralatan	4	<i>Equipment</i>
Perlengkapan dan perabotan	4	<i>Fixture and furniture</i>
<i>Project equipment</i>	4	<i>Project equipment</i>

Nilai residu, masa manfaat dan metode penyusutan aset tetap ditelaah setiap akhir tahun keuangan atas pengaruh dari setiap perubahan estimasi akuntansi yang berlaku prospektif.

Jumlah tercatat aset diturunkan menjadi sebesar nilai yang dapat diperoleh kembali jika jumlah tercatat aset lebih besar dari jumlah yang dapat terpulihkan tersebut.

**2. SUMMARY OF SIGNIFICANT ACCOUNTING
POLICIES (continued)**

k. Lease (continued)

Group as a lessee (continued)

Short-term leases

The Group has elected not to recognize right-of-use assets and lease liabilities for short-term leases that have a lease term of 12 months or less. The Group recognizes the leases payments associated with these leases as an expense on a straight-line basis over the lease term.

l. Fixed Assets

Fixed Assets are initially recorded at cost. The cost of an asset comprises its purchases price and any directly attributable cost of bringing the asset to its working condition and location for its intended use. Subsequent to initial recognition, fixed assets are measured at cost less accumulated depreciation and any accumulated impairment losses.

Subsequent costs are included in the asset's carrying amount or recognized as a separate asset, as appropriate, when it is probable that future economic benefits associated with the item will flow to the Group and the cost of the item can be reliably measured. All other repairs and maintenance are charged to profit or loss and other comprehensive income. The carrying amount of the replaced part is derecognized during the financial year in which they are incurred.

Depreciation is calculated using the straight-line method to allocate the depreciable amount over the estimated useful lives of the fixed asset as follows:

The asset's residual values, useful lives and depreciation method are reviewed at each financial year end with the effect of any changes in accounting estimate accounted for on a prospective basis.

The carrying amount of assets lowered down to its recoverable value if the asset's carrying amount is greater than the recoverable amount.

**PT SOLUSI SINERGI DIGITAL Tbk
DAN ENTITAS ANAKNYA
CATATAN ATAS LAPORAN KEUANGAN
KONSOLIDASIAN
31 Desember 2022**

**Dan untuk Tahun yang Berakhir pada Tanggal tersebut
(Disajikan dalam Rupiah, kecuali Dinyatakan Lain)**

**PT SOLUSI SINERGI DIGITAL Tbk
AND ITS SUBSIDIARIES
NOTES TO THE CONSOLIDATED
FINANCIAL STATEMENTS
December 31, 2022**

**And for the Year then Ended
(Expressed in Rupiah, unless Otherwise Stated)**

**2. IKHTISAR KEBIJAKAN AKUNTANSI SIGNIFIKAN
(lanjutan)**

l. Aset Tetap (lanjutan)

Beban pemeliharaan dan perbaikan dibebankan pada laba rugi pada saat terjadinya. Biaya-biaya lain yang terjadi selanjutnya yang timbul untuk menambah, mengganti atau memperbaiki aset tetap dicatat sebagai biaya perolehan aset jika, dan hanya jika, besar kemungkinan manfaat ekonomis di masa depan berkenaan dengan aset tersebut akan mengalir ke entitas dan biaya perolehan aset dapat diukur secara andal.

Aset tetap dihentikan pengakuannya pada saat dilepaskan atau tidak ada manfaat ekonomi masa depan yang diharapkan dari penggunaan atau pelepasannya. Keuntungan atau kerugian yang timbul dari penghentian pengakuan aset (dihitung sebagai perbedaan antara jumlah neto hasil pelepasan dan jumlah tercatat dari aset tetap) diakui dalam laba rugi pada periode aset tersebut itu dihentikan pengakuannya.

Aset dalam penyelesaian dinyatakan sebesar biaya perolehan dikurangi akumulasi rugi penurunan nilai. Aset dalam penyelesaian akan direklasifikasi ke aset tetap yang bersangkutan pada saat aset tersebut selesai dan siap untuk digunakan. Penyusutan mulai dibebankan pada tanggal aset tersebut siap digunakan.

m. Penurunan Nilai Aset Nonkeuangan

Aset yang diamortisasi ditelaah untuk penurunan nilai apabila terjadi kondisi atau perubahan yang mengindikasikan bahwa jumlah tercatat aset tidak dapat diperoleh kembali. Kerugian penurunan nilai diakui sebesar jumlah tercatat aset yang melebihi jumlah terpulihkannya. Jumlah terpulihkan adalah jumlah yang lebih tinggi dari nilai wajar aset dikurangi biaya untuk menjual dan nilai pemakaian. Untuk tujuan pengujian penurunan nilai, aset dikelompokkan hingga unit terkecil yang menghasilkan arus kas terpisah teridentifikasi (unit penghasil kas). Aset nonkeuangan yang mengalami penurunan ditelaah untuk kemungkinan pembalikan dari penurunan nilai tersebut pada setiap tanggal pelaporan.

**2. SUMMARY OF SIGNIFICANT ACCOUNTING POLICIES
(continued)**

l. Fixed Assets (continued)

The cost of maintenance and repairs is charged to operations as incurred. Other costs incurred subsequently to add to, replace part of, or service an item of fixed assets, are recognized as asset if, and only if, it is probable that future economic benefits associated with the item will flow to the entity and the cost of the item can be measured reliably.

Fixed assets is derecognized upon disposal or when no future economic benefits are expected from its use or disposal. Any gain or loss arising from derecognition of the asset, (calculated as the difference between the net disposal proceeds and the carrying amount of the item), is recognized in profit or loss in the period the item is derecognized.

Asset in progress is stated at cost less any impairment losses. Asset in progress is reclassified to related fixed assets account when completed and ready for use. Depreciation is charged from the date the assets are ready for use.

m. Impairment of Non-financial Assets

Assets that are subject to amortization are reviewed for impairment whenever events or changes in circumstances indicate that the carrying amount may not be recoverable. An impairment loss is recognized for the amount by which the asset's carrying amount exceeds its recoverable amount. The recoverable amount is the higher of an asset's fair value less costs to sell and value in use. For the purposes of assessing impairment, assets are grouped to the smallest identifiable unit that generates separate cash flows (cash generating unit). Non-financial assets that suffered an impairment is reviewed for possible reversal of the impairment at each reporting date.

**PT SOLUSI SINERGI DIGITAL Tbk
DAN ENTITAS ANAKNYA
CATATAN ATAS LAPORAN KEUANGAN
KONSOLIDASIAN
31 Desember 2022**

**Dan untuk Tahun yang Berakhir pada Tanggal tersebut
(Disajikan dalam Rupiah, kecuali Dinyatakan Lain)**

**2. IKHTISAR KEBIJAKAN AKUNTANSI SIGNIFIKAN
(lanjutan)**

n. Pengakuan Pendapatan dan Beban

Pendapatan dari kontrak dengan pelanggan

Pengakuan pendapatan harus memenuhi 5 langkah analisa sebagai berikut:

- (i) Identifikasi kontrak dengan pelanggan.
- (ii) Identifikasi kewajiban pelaksanaan dalam kontrak. Kewajiban pelaksanaan merupakan janji-janji dalam kontrak untuk menyerahkan barang atau jasa yang memiliki karakteristik berbeda ke pelanggan.
- (iii) Penetapan harga transaksi. Harga transaksi merupakan jumlah imbalan yang berhak diperoleh suatu entitas sebagai kompensasi atas diserahkan barang atau jasa yang dijanjikan ke pelanggan. Jika imbalan yang dijanjikan di kontrak mengandung suatu jumlah yang bersifat variabel, maka Grup membuat estimasi jumlah imbalan tersebut sebesar jumlah yang diharapkan berhak diterima atas diserahkan barang atau jasa yang dijanjikan ke pelanggan dikurangi dengan estimasi jumlah jaminan kinerja jasa yang akan dibayarkan selama periode kontrak.
- (iv) Alokasi harga transaksi ke setiap kewajiban pelaksanaan dengan menggunakan dasar harga jual berdiri sendiri relatif dari setiap barang atau jasa berbeda yang dijanjikan kontrak. Ketika tidak dapat diamati secara langsung, harga jual berdiri sendiri relatif diperkirakan berdasarkan biaya yang diharapkan ditambah margin.
- (v) Pengakuan pendapatan ketika kewajiban pelaksanaan telah dipenuhi dengan menyerahkan barang atau jasa yang dijanjikan ke pelanggan (ketika pelanggan telah memiliki kendali atas barang atau jasa tersebut).

Kewajiban pelaksanaan dapat dipenuhi dengan cara sebagai berikut:

- Suatu titik waktu (umumnya janji untuk menyerahkan barang ke pelanggan); atau
- Suatu periode waktu (umumnya janji untuk menyerahkan jasa ke pelanggan). Untuk kewajiban pelaksanaan yang dipenuhi dalam suatu periode waktu, Grup memilih ukuran penyelesaian yang sesuai untuk penentuan jumlah pendapatan yang harus diakui karena telah terpenuhinya kewajiban pelaksanaan.

**PT SOLUSI SINERGI DIGITAL Tbk
AND ITS SUBSIDIARIES
NOTES TO THE CONSOLIDATED
FINANCIAL STATEMENTS
December 31, 2022**

**And for the Year then Ended
(Expressed in Rupiah, unless Otherwise Stated)**

**2. SUMMARY OF SIGNIFICANT ACCOUNTING
POLICIES (continued)**

n. Revenue and Expenses Recognition

Revenue from contracts with customers

Revenue recognition have to fulfill 5 steps of assessment:

- (i) Identify contract(s) with a customer.
- (ii) Identify the performance obligations in the contract. Performance obligations are promises in a contract to transfer to a customer goods or services that are distinct.
- (iii) Determine the transaction price. Transaction price is the amount of consideration to which an entity expects to be entitled in exchange for transferring promised goods or services to a customer. If the consideration promised in a contract includes a variable amount, the Group estimates the amount of consideration to which it expects to be entitled in exchange for transferring the promised goods or services to a customer less the estimated amount of service level guarantee which will be paid during the contract period.
- (iv) Allocate the transaction price to each performance obligation on the basis of the relative stand-alone selling prices of each distinct goods or services promised in the contract. Where these are not directly observable, the relative standalone selling price are estimated based on expected cost plus margin.
- (v) Recognize revenue when performance obligation is satisfied by transferring a promised goods or services to a customer (which is when the customer obtains control of that goods or services)

A performance obligation may be satisfied at the following:

- A point in time (typically for promises to transfer goods to a customer); or
- Over time (typically for promises to transfer services to a customer). For a performance obligation satisfied over time, the Group selects an appropriate measure of progress to determine the amount of revenue that should be recognized as the performance obligation is satisfied.

**PT SOLUSI SINERGI DIGITAL Tbk
DAN ENTITAS ANAKNYA
CATATAN ATAS LAPORAN KEUANGAN
KONSOLIDASIAN
31 Desember 2022**

**Dan untuk Tahun yang Berakhir pada Tanggal tersebut
(Disajikan dalam Rupiah, kecuali Dinyatakan Lain)**

**2. IKHTISAR KEBIJAKAN AKUNTANSI SIGNIFIKAN
(lanjutan)**

n. Pengakuan Pendapatan dan Beban (lanjutan)

**Pendapatan dari kontrak dengan pelanggan
(lanjutan)**

Pembayaran harga transaksi berbeda untuk setiap kontrak. Aset kontrak diakui ketika jumlah penerimaan dari pelanggan kurang dari saldo kewajiban pelaksanaan yang telah dipenuhi. Kewajiban kontrak diakui ketika jumlah penerimaan dari pelanggan lebih dari saldo kewajiban pelaksanaan yang telah dipenuhi. Aset kontrak disajikan dalam "Piutang usaha" dan liabilitas kontrak disajikan dalam "Uang muka penjualan"

Penjualan barang

Pendapatan dari penjualan barang diakui pada saat risiko dan manfaat kepemilikan secara signifikan telah dialihkan kepada pelanggan. Hal ini biasanya terjadi pada saat barang diserahkan dan pelanggan telah menerima barang tersebut.

Penjualan jasa

Pendapatan dari penjualan jasa diakui dalam suatu periode waktu dimana jasa diberikan. Untuk kontrak harga tetap, pendapatan diakui berdasarkan layanan aktual yang diberikan hingga akhir periode pelaporan sebagai proporsi dari total layanan yang akan disediakan.

Pendapatan dari penjualan aset

Pendapatan dari penjualan aset tetap diakui pada saat penyelesaian proses pendapatan pada saat kendali atas barang telah diserahkan kepada pembeli dan kolektibilitas harga jual telah terjamin.

Penghasilan bunga

Penghasilan bunga diakui atas dasar proporsi waktu dengan menggunakan metode suku bunga efektif.

Beban

Biaya yang secara langsung berhubungan dengan kontrak, menghasilkan sumber daya untuk memenuhi kontrak ("biaya untuk memenuhi") atau penambahan untuk mendapatkan kontrak ("biaya untuk memperoleh") dan diharapkan dapat dipulihkan. Beban tersebut dengan demikian memenuhi syarat kapitalisasi berdasarkan PSAK 72 dan diakui sebagai aset lancar lain-lain. Beban tersebut diamortisasi dengan cara sistematis sejalan dengan penyerahan barang atau jasa yang terkait dengan aset tersebut.

**PT SOLUSI SINERGI DIGITAL Tbk
AND ITS SUBSIDIARIES
NOTES TO THE CONSOLIDATED
FINANCIAL STATEMENTS
December 31, 2022**

**And for the Year then Ended
(Expressed in Rupiah, unless Otherwise Stated)**

**2. SUMMARY OF SIGNIFICANT ACCOUNTING
POLICIES (continued)**

n. Revenue and Expenses Recognition (continued)

**Revenue from contracts with customers
(continued)**

Payment of the transaction price differs for each contracts. A contract asset is recognized once the consideration paid by customer is less than the balance of performance obligation which has been satisfied. A contract liability is recognized once the consideration paid by customer is more than the balance of performance obligation which has been satisfied. Contract assets are presented under "Trade receivables" and contract liabilities are presented under "Advances from customers".

Sale of goods

Revenue from the sale of physical goods is recognized when the significant risks and rewards of ownership have been transferred to the customer. This is usually taken as the time when the goods are delivered and the customer has accepted the goods.

Sale of services

Revenue from sale of services are recognized over time in which the services are rendered. For fixed-price contracts, revenue is recognized based on the actual service provided to the end of the reporting period as a proportion of the total services to be provided.

Income from sale of fixed assets

Income from sale of fixed assets is recognized upon completion of the earning process when the control over the goods have passed to the buyer and the collectibility of the sales price is reasonably assured.

Interest income

Interest income is recognized on a time-proportion basis using the effective interest method.

Expenses

The costs that directly relate to the contract generate resources to satisfy the contract ("cost to fulfill") or is incremental of obtaining a contract ("cost to obtain") and are expected to be recovered. These costs are therefore eligible for capitalization under PSAK 72 and recognized as other current assets. Such cost will be amortized on a systematic basis that is consistent with the transfer of the goods or services to which such asset relates.

**PT SOLUSI SINERGI DIGITAL Tbk
DAN ENTITAS ANAKNYA
CATATAN ATAS LAPORAN KEUANGAN
KONSOLIDASIAN
31 Desember 2022**

**Dan untuk Tahun yang Berakhir pada Tanggal tersebut
(Disajikan dalam Rupiah, kecuali Dinyatakan Lain)**

**2. IKHTISAR KEBIJAKAN AKUNTANSI SIGNIFIKAN
(lanjutan)**

n. Pengakuan Pendapatan dan Beban (lanjutan)

Beban (lanjutan)

Beban bunga

Beban bunga untuk semua liabilitas keuangan yang mengandung bunga diakui dalam 'Biaya keuangan' dalam laba rugi dengan menggunakan EIR liabilitas keuangan yang terkait.

Beban lain-lain

Beban lain-lain diakui pada saat terjadinya.

o. Liabilitas Imbalan Kerja

Pada tanggal 31 Desember 2022 dan 2021, Grup menyediakan imbalan kerja pasti kepada karyawannya sesuai dengan Peraturan Pemerintah ("PP") No. 35 tahun 2021 untuk Undang-Undang Nomor 11 Tahun 2020 (Undang-Undang Cipta Kerja) yang diundangkan pada November 2020. Program imbalan pasti ini tidak didanai.

Liabilitas neto Grup atas program imbalan pasti dihitung dari nilai kini liabilitas imbalan kerja pasti pada akhir periode pelaporan dikurangi nilai wajar aset program, jika ada. Perhitungan liabilitas imbalan pasca kerja dilakukan dengan menggunakan metode *Projected Unit Credit* dalam perhitungan aktuarial yang dilakukan setiap akhir periode pelaporan.

Pengukuran kembali liabilitas imbalan kerja, meliputi a) keuntungan dan kerugian aktuarial, b) imbal hasil atas aset program, tidak termasuk bunga, dan c) setiap perubahan dampak batas atas aset, tidak termasuk bunga, diakui di penghasilan komprehensif lain pada saat terjadinya. Pengukuran kembali tidak direklasifikasi ke laba rugi pada periode berikutnya.

Grup mengakui (1) biaya jasa, yang terdiri dari biaya jasa kini, biaya jasa lalu, dan setiap keuntungan atau kerugian atas penyelesaian, dan (2) penghasilan atau beban bunga neto di laba rugi pada saat terjadinya.

p. Pajak Penghasilan

Pajak Penghasilan tidak Final

Beban pajak penghasilan merupakan jumlah atau nilai neto dari pajak penghasilan badan tahun berjalan dan pajak tangguhan.

**PT SOLUSI SINERGI DIGITAL Tbk
AND ITS SUBSIDIARIES
NOTES TO THE CONSOLIDATED
FINANCIAL STATEMENTS
December 31, 2022**

**And for the Year then Ended
(Expressed in Rupiah, unless Otherwise Stated)**

**2. SUMMARY OF SIGNIFICANT ACCOUNTING
POLICIES (continued)**

n. Revenue and Expenses Recognition (continued)

Expenses (continued)

Interest expense

Interest expense for all interest-bearing financial liabilities are recognized in 'Finance costs' in the statement of profit or loss using the EIR of the financial liabilities to which they relate.

Other expenses

Other expenses are recognized when they are incurred.

o. Employee Benefits Liability

As of December 31, 2022 and 2021, the Group provides defined employee benefits to their employees in accordance with Implementing Regulation ("PP") No. 35 of 2021 of Law No. 11 of 2020 (Job Creation Law) enacted in November. The defined benefit plan is unfunded.

The Group's net liabilities on the defined benefit plan are determined from the present value of the defined employee benefits liability at the end of the reporting period less the fair value of the program's assets, if any. The calculation of employee benefits liability is performed using the Projected Unit Credit method in the actuarial calculation performed at the end of each reporting period.

Remeasurements of employee benefits liability, comprise of a) actuarial gains and losses, b) the return of plan assets, excluding interest, and c) the effect of asset ceiling, excluding interest, are recognized immediately in the other comprehensive income in the period in which they occur. Remeasurements are not reclassified to profit or loss in the subsequent periods.

The Group recognizes the (1) service costs, comprising of current service cost, past-service cost, and any gain or loss on settlement, and (2) net interest expense or income immediately in profit or loss.

p. Income Tax

Non-final Income Tax

Income tax expense represents the sum or the net amount of the current corporate income tax and deferred tax.

**PT SOLUSI SINERGI DIGITAL Tbk
DAN ENTITAS ANAKNYA
CATATAN ATAS LAPORAN KEUANGAN
KONSOLIDASIAN
31 Desember 2022**

**Dan untuk Tahun yang Berakhir pada Tanggal tersebut
(Disajikan dalam Rupiah, kecuali Dinyatakan Lain)**

**2. IKHTISAR KEBIJAKAN AKUNTANSI SIGNIFIKAN
(lanjutan)**

p. Pajak Penghasilan (lanjutan)

Pajak kini

Pajak terutang kini didasarkan pada laba kena pajak tahun berjalan. Laba kena pajak berbeda dari laba yang dilaporkan dalam laba rugi masing-masing entitas dalam Grup dan entitas anak karena tidak termasuk pos-pos dari pendapatan atau beban yang dapat dikenakan pajak atau dikurangkan di tahun-tahun lainnya dan selanjutnya tidak termasuk pos-pos yang tidak dapat dikenakan pajak atau dikurangkan dari pajak.

Liabilitas pajak kini masing-masing entitas di dalam Grup untuk dihitung dengan menggunakan tarif pajak yang berlaku atau secara substansial berlaku pada akhir periode pelaporan.

Manajemen secara berkala mengevaluasi jumlah yang dilaporkan di dalam Surat Pemberitahuan Tahunan ("SPT") terkait dengan keadaan dimana peraturan pajak yang berlaku memerlukan interpretasi dan, jika diperlukan, manajemen akan menghitung provisi atas jumlah yang mungkin timbul.

Pajak tangguhan

Pajak tangguhan diakui dengan menggunakan metode liabilitas atas perbedaan temporer antara dasar pengenaan pajak dari aset dan liabilitas dan jumlah tercatatnya untuk tujuan pelaporan keuangan konsolidasian. Liabilitas pajak tangguhan diakui untuk semua perbedaan temporer kena pajak, kecuali bagi liabilitas pajak tangguhan yang berasal dari (a) pengakuan awal goodwill; atau (b) pada saat pengakuan awal aset atau liabilitas dari transaksi yang (i) bukan transaksi kombinasi bisnis, dan (ii) pada waktu transaksi tidak memengaruhi laba akuntansi dan laba kena pajak atau rugi pajak.

Aset pajak tangguhan diakui untuk seluruh perbedaan temporer yang dapat dikurangkan dan akumulasi rugi fiskal belum dikompensasi, bila kemungkinan besar laba kena pajak akan tersedia sehingga perbedaan temporer dapat dikurangkan, dan rugi fiskal belum dikompensasi, dapat dimanfaatkan, kecuali jika aset pajak tangguhan timbul dari pengakuan awal aset atau liabilitas dalam transaksi yang (a) bukan transaksi kombinasi bisnis dan; (b) tidak memengaruhi laba akuntansi maupun laba atau rugi kena pajak.

**PT SOLUSI SINERGI DIGITAL Tbk
AND ITS SUBSIDIARIES
NOTES TO THE CONSOLIDATED
FINANCIAL STATEMENTS
December 31, 2022**

**And for the Year then Ended
(Expressed in Rupiah, unless Otherwise Stated)**

**2. SUMMARY OF SIGNIFICANT ACCOUNTING
POLICIES (continued)**

p. Income Tax (continued)

Current tax

The current tax payable is based on taxable profit for the year. Taxable income differs from profit as reported in the respective profit or loss of the entities in the Group and subsidiaries because it excludes items of income or expense that are taxable or deductible in other years and it further excludes items that are not taxable nor deductible.

The respective liability for current tax of each entity in the Group is calculated using tax rates that have been enacted or substantively enacted by the end of the reporting period.

Management periodically evaluates the amount reported in the Annual Tax Return ("SPT") in relation to the circumstances in which the applicable tax regulations are subject to interpretation and, if necessary, the management will calculate the provision that may arise.

Deferred tax

Deferred tax is recognized using the liability method on temporary differences at the reporting date between the tax bases of assets and liabilities and their carrying amounts for financial reporting purposes at the reporting date. Deferred tax liabilities are recognized for all taxable temporary differences, except the deferred tax liability arising from (a) the initial recognition of goodwill; (b) or of an asset or liability in a transaction that is (i) not a business combination, and (ii) at the time of the transaction, affects neither the accounting profit nor taxable income or loss.

Deferred tax assets are recognized for all deductible temporary differences and carry forward of unused tax losses, to the extent that it is probable that taxable income will be available against which deductible temporary differences, and the carry forward of unused tax losses, can be utilized, unless the deferred tax asset arises from the initial recognition of an asset or liability in a transaction that (a) not a business combination and; (b) at the time of the transaction, affects neither the accounting profit nor taxable profit or loss.

**PT SOLUSI SINERGI DIGITAL Tbk
DAN ENTITAS ANAKNYA
CATATAN ATAS LAPORAN KEUANGAN
KONSOLIDASIAN
31 Desember 2022**

**Dan untuk Tahun yang Berakhir pada Tanggal tersebut
(Disajikan dalam Rupiah, kecuali Dinyatakan Lain)**

**PT SOLUSI SINERGI DIGITAL Tbk
AND ITS SUBSIDIARIES
NOTES TO THE CONSOLIDATED
FINANCIAL STATEMENTS
December 31, 2022**

**And for the Year then Ended
(Expressed in Rupiah, unless Otherwise Stated)**

**2. IKHTISAR KEBIJAKAN AKUNTANSI SIGNIFIKAN
(lanjutan)**

p. Pajak Penghasilan (lanjutan)

Pajak tangguhan (lanjutan)

Jumlah tercatat aset pajak tangguhan ditelaah pada setiap tanggal pelaporan dan jumlah tercatat aset pajak tangguhan tersebut diturunkan apabila laba kena pajak mungkin tidak memadai untuk mengkompensasi sebagian atau semua manfaat aset pajak tangguhan. Aset pajak tangguhan yang belum diakui dinilai kembali pada setiap tanggal pelaporan dan diakui sepanjang kemungkinan besar laba kena pajak di masa depan akan memungkinkan aset pajak tangguhan untuk dipulihkan.

Aset dan liabilitas pajak tangguhan diukur dengan menggunakan tarif pajak yang diharapkan berlaku pada tahun saat aset dipulihkan atau liabilitas diselesaikan berdasarkan tarif pajak dan peraturan pajak yang berlaku atau secara substantif telah berlaku pada tanggal pelaporan.

Aset dan liabilitas pajak tangguhan dapat saling hapus jika, dan hanya jika, (a) memiliki hak yang dapat dipaksakan secara hukum untuk melakukan saling hapus antara aset dan liabilitas pajak kini dan (b) aset serta liabilitas pajak tangguhan tersebut terkait dengan pajak penghasilan yang dikenakan oleh otoritas perpajakan yang sama.

q. Laba (Rugi) per Saham Dasar

Jumlah laba neto per saham dasar dihitung dengan membagi laba tahun berjalan yang dapat diatribusikan kepada pemilik entitas induk dengan rata-rata tertimbang jumlah saham biasa yang beredar pada tahun yang bersangkutan.

Laba per saham dilusian dihitung manakala Grup memiliki instrumen berpotensi saham biasa yang bersifat dilutif.

r. Informasi Segmen

Segmen adalah bagian khusus dari Grup yang terlibat baik dalam menyediakan produk dan jasa (segmen usaha), maupun dalam menyediakan produk dan jasa dalam lingkungan ekonomi tertentu (segmen geografis), yang memiliki risiko dan imbalan yang berbeda dari segmen lainnya.

Pendapatan, beban, hasil, aset dan liabilitas segmen termasuk akun-akun yang dapat diatribusikan langsung kepada suatu segmen serta hal-hal yang dapat dialokasikan dengan dasar yang sesuai kepada segmen tersebut. Segmen ditentukan sebelum saldo dan transaksi antar perusahaan, dieliminasi sebagai bagian dari proses konsolidasi.

**2. SUMMARY OF SIGNIFICANT ACCOUNTING
POLICIES (continued)**

p. Income Tax (continued)

Deferred tax (continued)

The carrying amount of deferred tax assets is reviewed at each reporting date and the carrying amount of deferred tax assets is lowered if the taxable income may be insufficient to compensate partial or all deferred tax asset. Unrecognized deferred tax assets are re-assessed at each reporting date and are recognized to the extent that it has become probable that future taxable profit will allow the deferred tax assets to be recovered.

Deferred tax assets and liabilities are measured at the tax rates that are expected to apply to the year when the asset is realized or the liability is settled, based on tax rates and tax laws that have been enacted or substantively enacted as at the reporting date.

Deferred tax assets and liabilities can be offset if, and only if, (a) there is a legally enforceable right to offset the current tax assets and liabilities and (b) the deferred tax assets and liabilities relate to the same taxable entity and the same taxation authority.

q. Basic Earnings (Loss) per Share

Basic earnings per share are calculated by dividing net profit for the year attributable to owner of the parent by the weighted average number of ordinary shares outstanding during the year.

Diluted earnings per share is calculated when Group has instruments which are dilutive potential ordinary shares.

r. Segment Information

A segment is a distinguishable component of the Group that engaged either in providing certain products (business segment), or in providing products within a particular economic environment (geographical segment), which is subject to risks and rewards that are different from those of other segments.

Segment revenue, expenses, results, assets and liabilities include items directly attributable to a segment as well as those that can be allocated on a reasonable basis to that segment. Segments are determined before inter-company balances and transactions are eliminated as part of consolidation process.

**PT SOLUSI SINERGI DIGITAL Tbk
DAN ENTITAS ANAKNYA
CATATAN ATAS LAPORAN KEUANGAN
KONSOLIDASIAN
31 Desember 2022**

**Dan untuk Tahun yang Berakhir pada Tanggal tersebut
(Disajikan dalam Rupiah, kecuali Dinyatakan Lain)**

**PT SOLUSI SINERGI DIGITAL Tbk
AND ITS SUBSIDIARIES
NOTES TO THE CONSOLIDATED
FINANCIAL STATEMENTS
December 31, 2022**

**And for the Year then Ended
(Expressed in Rupiah, unless Otherwise Stated)**

**3. PERTIMBANGAN, ASUMSI DAN SUMBER ESTIMASI
KETIDAKPASTIAN PENTING**

Penyusunan laporan keuangan konsolidasian mengharuskan manajemen untuk membuat pertimbangan, estimasi dan asumsi yang akan memengaruhi jumlah-jumlah pendapatan, beban, aset dan liabilitas yang dilaporkan serta pengungkapan liabilitas kontinjensi pada akhir periode laporan keuangan konsolidasian. Pertimbangan dan estimasi yang digunakan dalam mempersiapkan laporan keuangan konsolidasian ditelaah secara berkala berdasarkan pengalaman historis dan faktor-faktor lainnya, termasuk ekspektasi dari kejadian-kejadian di masa depan yang mungkin terjadi.

Namun, hasil aktual dapat berbeda dengan jumlah yang diestimasi. Ketidakpastian atas asumsi serta estimasi tersebut dapat menimbulkan hasil yang memerlukan penyesuaian material terhadap jumlah tercatat aset atau liabilitas yang terpengaruh di masa depan.

Pertimbangan

Dalam proses penerapan kebijakan akuntansi, manajemen telah membuat berbagai pertimbangan berikut ini, selain yang menyangkut estimasi, yang memiliki pengaruh signifikan atas jumlah-jumlah yang diakui dalam laporan keuangan konsolidasian.

Penentuan Mata Uang Fungsional

Mata uang fungsional adalah mata uang pada lingkungan ekonomi utama dimana Grup beroperasi. Mata uang tersebut merupakan mata uang yang paling memengaruhi harga jual barang dan jasa, mata uang dari satu negara yang kekuatan persaingan dan pengaruhnya sebagian besar menentukan harga jual barang dan jasa, atau mata uang yang paling memengaruhi tenaga kerja, material dan biaya lain untuk menyediakan barang dan jasa. Ketika indikator-indikator tersebut terpenuhi, pertimbangan manajemen diperlukan untuk menentukan mata uang fungsional yang paling tepat dalam menggambarkan pengaruh ekonomi dari seluruh transaksi, peristiwa dan kondisi yang mendasari operasi Grup.

Klasifikasi Aset dan Liabilitas Keuangan

Grup mengklasifikasikan aset keuangannya bergantung pada model bisnis untuk mengelola aset keuangan tersebut dan apakah persyaratan kontraktual dari aset keuangan tersebut semata-mata pembayaran pokok dan bunga dari jumlah pokok terutang. Aset dan liabilitas keuangan diakui dan dikelompokkan sesuai dengan kebijakan akuntansi Grup seperti diungkapkan pada Catatan 2 atas laporan keuangan konsolidasian.

3. CRITICAL JUDGMENTS, ESTIMATES AND ASSUMPTIONS

The preparation of the consolidated financial statements requires the management to make judgments, estimates and assumptions that will affect the reported amounts of revenues, expenses, assets and liabilities and the disclosures of contingent liabilities at the end of the reporting period. Judgments and estimates used in preparing the consolidated financial statements are reviewed periodically based on historical experiences and other factors, includes the expectation of the future events that might occur.

However, actual results could differ from these estimates. Uncertainty of that assumptions and estimates may lead the results that require material adjustments to the carrying amount of assets or liabilities which are affected in the future.

Judgments

In the process of applying the accounting policies, management has made the following judgments, apart from those involving estimations, which have the most significant effects on the amounts recognized in the consolidated financial statements.

Determination of functional currency

Functional currency is the currency of the primary economic environment in which the Group operates. This is the currency that mainly influences the sales price for goods or services, the currency of the country whose competitive forces and regulations mainly determined the sales price of goods and services, or the currency that mainly influences labor, material and other cost of providing the goods and services. When the indicators are mixed, the management made judgment to determine the most appropriate functional currency to describe the economic effect of underlying transactions, events and conditions of the Group's operations.

Classification of Financial Assets and Liabilities

The Group classifies its financial assets depending on the business model for managing those financial assets and whether the contractual terms of the financial asset are solely payments of principal and interest on the principal amount outstanding. The financial assets and financial liabilities are accounted for in accordance with the Group's accounting policies disclosed in Note 2 to the consolidated financial statements.

**PT SOLUSI SINERGI DIGITAL Tbk
DAN ENTITAS ANAKNYA
CATATAN ATAS LAPORAN KEUANGAN
KONSOLIDASIAN
31 Desember 2022**

**Dan untuk Tahun yang Berakhir pada Tanggal tersebut
(Disajikan dalam Rupiah, kecuali Dinyatakan Lain)**

**3. PERTIMBANGAN, ASUMSI DAN SUMBER ESTIMASI
KETIDAKPASTIAN PENTING (lanjutan)**

Pertimbangan (lanjutan)

Menentukan Penilaian Model Bisnis

Klasifikasi dan pengukuran aset keuangan bergantung pada hasil pengujian semata pembayaran pokok dan bunga ("SPPI") atas jumlah pokok terutang dan model bisnis. Grup menentukan model bisnis pada tingkat yang mencerminkan bagaimana kelompok aset keuangan dikelola bersama untuk mencapai tujuan bisnis tertentu. Penilaian ini mencakup penilaian yang mencerminkan semua bukti yang relevan termasuk bagaimana kinerja aset dievaluasi dan kinerjanya diukur, risiko yang memengaruhi kinerja aset dan bagaimana pengelolaannya. Grup memantau aset keuangan yang diukur pada biaya perolehan diamortisasi atau nilai wajar melalui pendapatan komprehensif lain yang dihentikan pengakuannya sebelum jatuh tempo untuk memahami alasan pelepasannya dan apakah alasan tersebut konsisten dengan tujuan bisnis dimana aset tersebut dimiliki. Pemantauan adalah bagian dari penilaian berkelanjutan Grup tentang apakah model bisnis yang memiliki aset keuangan yang tersisa masih sesuai dan jika tidak sesuai apakah telah terjadi perubahan model bisnis dan oleh karena itu terdapat perubahan prospektif terhadap klasifikasi aset keuangan tersebut.

Mengevaluasi Perjanjian Sewa

Grup sebagai penyewa - Menilai pengaturan sewa dan jangka waktu sewa

Penentuan apakah suatu perjanjian mengandung unsur sewa membutuhkan pertimbangan yang cermat untuk menilai apakah perjanjian tersebut memberikan hak untuk mendapatkan secara substansial seluruh manfaat ekonomi dari penggunaan aset identifikasian dan hak untuk mengarahkan penggunaan aset identifikasian, bahkan jika hak tersebut tidak dijabarkan secara eksplisit di perjanjian. Dalam menentukan jangka waktu sewa, Grup mempertimbangkan semua fakta dan keadaan yang menimbulkan insentif ekonomi untuk menggunakan opsi perpanjangan, atau tidak menggunakan opsi penghentian. Opsi perpanjangan (atau periode setelah opsi penghentian kontrak kerja) hanya termasuk dalam jangka waktu sewa jika cukup pasti akan diperpanjang (atau tidak dihentikan).

**PT SOLUSI SINERGI DIGITAL Tbk
AND ITS SUBSIDIARIES
NOTES TO THE CONSOLIDATED
FINANCIAL STATEMENTS
December 31, 2022**

**And for the Year then Ended
(Expressed in Rupiah, unless Otherwise Stated)**

**3. CRITICAL JUDGMENTS, ESTIMATES AND
ASSUMPTIONS (continue)**

Judgments (continued)

Determining Business Model Assessment

Classification and measurement of financial assets depends on the results of the solely payment of principal and interest ("SPPI") on the principal amount outstanding and the business model test. The Group determines the business model at a level that reflects how groups of financial assets are managed together to achieve a particular business objective. This assessment includes judgment reflecting all relevant evidence including how the performance of the assets is evaluated and their performance measured, the risks that affect the performance of the assets and how these are managed. The Group monitors financial assets measured at amortized cost or fair value through other comprehensive income that are derecognized prior to their maturity to understand the reason for their disposal and whether the reasons are consistent with the objective of the business for which the asset was held. Monitoring is part of the Group's continuous assessment of whether the business model for which the remaining financial assets are held continues to be appropriate and if it is not appropriate whether there has been a change in business model and so a prospective change to the classification of those assets.

Evaluating Lease Agreements

Group as lessee - Assessing lease arrangement and lease term

Determining whether an arrangement is or contains a lease requires careful judgment to assess whether the arrangement conveys a right to obtain substantially all the economic benefits from use of the asset throughout the period of use and right to direct the use of the asset, even if the right is not explicitly specified in the arrangement. In determining the lease term, the Group considers all facts and circumstances that create an economic incentive to exercise an extension option, or not exercise a termination option. Extension options (or periods after termination options) are only included in the lease term if the lease is reasonably certain to be extended (or not terminated).

**PT SOLUSI SINERGI DIGITAL Tbk
DAN ENTITAS ANAKNYA
CATATAN ATAS LAPORAN KEUANGAN
KONSOLIDASIAN
31 Desember 2022**

**Dan untuk Tahun yang Berakhir pada Tanggal tersebut
(Disajikan dalam Rupiah, kecuali Dinyatakan Lain)**

**3. PERTIMBANGAN, ASUMSI DAN SUMBER
ESTIMASI KETIDAKPASTIAN PENTING (lanjutan)**

Pertimbangan (lanjutan)

Mengevaluasi Perjanjian Sewa (lanjutan)

Grup sebagai penyewa - Menilai pengaturan sewa dan jangka waktu sewa

Karena Grup tidak dapat langsung menentukan suku bunga implisit, manajemen menggunakan suku bunga pinjaman inkremental Grup sebagai tingkat diskonto. Ada beberapa faktor yang perlu dipertimbangkan dalam menentukan suku bunga pinjaman inkremental, yang banyak di antaranya memerlukan pertimbangan untuk dapat secara andal mengukur penyesuaian yang diperlukan untuk mencapai tingkat diskonto akhir. Dalam menentukan suku bunga pinjaman inkremental, Grup mempertimbangkan faktor-faktor utama berikut: risiko kredit korporat Grup, jangka waktu sewa, jangka waktu pembayaran sewa, lingkungan ekonomi, waktu dimana sewa dimulai, dan mata uang dimana pembayaran sewa ditentukan.

Sumber Estimasi Ketidakpastian

Asumsi utama terkait masa depan dan sumber utama estimasi ketidakpastian pada tanggal pelaporan yang memiliki risiko bagi penyesuaian yang material terhadap jumlah tercatat aset dan liabilitas untuk tahun berikutnya diungkapkan di bawah ini. Grup mendasarkan asumsi dan estimasi pada acuan yang tersedia pada saat laporan keuangan konsolidasian disusun. Situasi saat ini dan asumsi mengenai perkembangan di masa depan, dapat berubah akibat perubahan pasar atau situasi di luar kendali Grup. Perubahan tersebut tercermin dalam asumsi terkait pada saat terjadinya.

Nilai Wajar Aset dan Liabilitas Keuangan

Nilai wajar aset dan liabilitas keuangan yang tidak diperdagangkan di pasar aktif ditentukan dengan menggunakan teknik penilaian. Grup menggunakan pertimbangan penilaian untuk memilih berbagai metode dan membuat asumsi yang utama berdasarkan pada kondisi pasar yang ada pada setiap tanggal laporan posisi keuangan.

Grup telah menggunakan analisis *discounted cash flow* untuk berbagai aset dan liabilitas keuangan yang tidak diperdagangkan di pasar aktif. Perbandingan antara nilai wajar dan nilai tercatat aset dan liabilitas keuangan Grup pada tanggal laporan posisi keuangan diungkapkan dalam Catatan 34 atas laporan keuangan konsolidasian.

**PT SOLUSI SINERGI DIGITAL Tbk
AND ITS SUBSIDIARIES
NOTES TO THE CONSOLIDATED
FINANCIAL STATEMENTS
December 31, 2022**

**And for the Year then Ended
(Expressed in Rupiah, unless Otherwise Stated)**

**3. CRITICAL JUDGMENTS, ESTIMATES AND
ASSUMPTIONS (continued)**

Judgments (continued)

Evaluating Lease Agreements (continued)

Group as lessee - Assessing lease arrangement and lease term

Since the Group could not readily determine the implicit rate, management use the Group's incremental borrowing rate as a discount rate. There are a number factors to consider in determining an incremental borrowing rate, many of which need judgment in order to be able to reliably quantify any necessary adjustments to arrive at the final discount rates. In determining incremental borrowing rate, the Group considers the following main factors: the Group's corporate credit risk, the lease term, the lease payment term, the economic environment, the time at which the lease is entered into, and the currency in which the lease payments are denominated.

Sources of Estimation Uncertainty

The key assumptions concerning the future and other key sources of estimation uncertainty at the reporting date that have a significant risk of causing a material adjustment to the carrying amounts of assets and liabilities within the next financial year are disclosed below. The Group based its assumptions and estimates on parameters available when the consolidated financial statements were prepared. Existing circumstances and assumptions about future developments, may change due to market changes or circumstances arising beyond the control of the Group. Such changes are reflected in the assumptions as they occur.

Fair Value of Financial Assets and Liabilities

The fair value of financial assets and liabilities that are not traded in an active market is determined by using valuation techniques. The Group uses its judgment to select a variety of methods and make assumptions that are mainly based on market conditions existing at each statement of financial position date.

The Group has used discounted cash flow analysis for various financial assets and liabilities that were not traded in active markets. The comparison between the fair value and carrying amount of the Group's financial assets and liabilities as at statement of financial position date is disclosed in Note 34 to the consolidated financial statements.

**PT SOLUSI SINERGI DIGITAL Tbk
DAN ENTITAS ANAKNYA
CATATAN ATAS LAPORAN KEUANGAN
KONSOLIDASIAN
31 Desember 2022**

**Dan untuk Tahun yang Berakhir pada Tanggal tersebut
(Disajikan dalam Rupiah, kecuali Dinyatakan Lain)**

**PT SOLUSI SINERGI DIGITAL Tbk
AND ITS SUBSIDIARIES
NOTES TO THE CONSOLIDATED
FINANCIAL STATEMENTS
December 31, 2022**

**And for the Year then Ended
(Expressed in Rupiah, unless Otherwise Stated)**

**3. PERTIMBANGAN, ASUMSI DAN SUMBER
ESTIMASI KETIDAKPASTIAN PENTING (lanjutan)**

Sumber Estimasi Ketidakpastian (lanjutan)

Penurunan Nilai Piutang Usaha

Tingkat provisi yang spesifik dievaluasi oleh manajemen dengan dasar faktor-faktor yang memengaruhi tingkat tertagihnya piutang tersebut. Dalam kasus ini, Grup menggunakan pertimbangan berdasarkan fakta dan kondisi terbaik yang tersedia meliputi tetapi tidak terbatas pada jangka waktu hubungan Grup dengan pelanggan dan status kredit pelanggan berdasarkan laporan dari pihak ketiga dan faktor-faktor pasar yang telah diketahui, untuk mencatat pencadangan spesifik untuk pelanggan terhadap jumlah jatuh tempo untuk mengurangi piutang Grup menjadi jumlah yang diharapkan tertagih.

Pencadangan secara spesifik ini dievaluasi kembali dan disesuaikan jika terdapat informasi tambahan yang diterima yang memengaruhi jumlah yang diestimasi. Selain provisi khusus terhadap piutang yang signifikan secara individual, Grup juga mengakui provisi penurunan nilai secara kolektif terhadap risiko kredit debitur yang dikelompokkan berdasarkan karakteristik kredit yang sama, dan meskipun tidak secara spesifik diidentifikasi membutuhkan provisi khusus, memiliki risiko gagal bayar lebih tinggi daripada ketika piutang pada awalnya diberikan kepada debitur.

Grup menerapkan pendekatan yang disederhanakan untuk mengukur kerugian kredit ekspektasian menggunakan cadangan kerugian kredit ekspektasian seumur hidup untuk seluruh piutang usaha. Dalam penentuan kerugian kredit ekspektasian, manajemen diharuskan untuk menggunakan pertimbangan dalam mendefinisikan hal apa yang dianggap sebagai kenaikan risiko kredit yang signifikan dan dalam pembuatan asumsi dan estimasi, untuk menghubungkan informasi yang relevan tentang kejadian masa lalu, kondisi terkini dan perkiraan atas kondisi ekonomi. Pertimbangan diaplikasikan dalam menentukan periode seumur hidup dan titik pengakuan awal piutang.

Jumlah tercatat piutang usaha Grup diungkapkan di dalam Catatan 5 atas laporan keuangan konsolidasian.

Penyisihan Penurunan Nilai persediaan

Manajemen melakukan penilaian analisis umur persediaan pada setiap tanggal pelaporan dan membentuk penyisihan untuk persediaan usang dan persediaan yang memiliki perputaran yang lambat yang diidentifikasi tidak lagi sesuai untuk digunakan dalam produksi, dengan mempertimbangkan nilai realisasi neto dari persediaan barang jadi dan barang dalam proses berdasarkan pada harga jual dan kondisi pasar saat ini. Jumlah tercatat persediaan diungkapkan di dalam Catatan 6 atas laporan keuangan konsolidasian.

**3. CRITICAL JUDGMENTS, ESTIMATES AND
ASSUMPTIONS (continued)**

Sources of Estimation Uncertainty (continued)

Impairment of Trade Receivables

The level of a specific provision is evaluated by management on the basis of factors that affect the collectibility of the accounts. In these cases, the Group uses judgment based on the best available facts and circumstances, including but not limited to, the length of the Group's relationship with the customers and customers' credits status based on third-party credit reports and known market factors, to record specific reserves for customers against amounts due in order to reduce the Group's receivables to amounts that it expects to collect.

These specific reserves are re-evaluated and adjusted as additional information received affects the amounts estimated. In addition to specific provision against individually significant receivables, the Group also recognizes a collective impairment provision against credit exposure of its debtors which are grouped based on common credit characteristics, and although not specifically identified as requiring a specific provision, have a greater risk of default than when the receivables were originally granted to the debtors.

Group applies simplified approach to measuring expected credit losses which uses a lifetime expected loss allowance for all trade receivables. In determining expected credit losses, management is required to exercise judgment in defining what is considered to be a significant increase in credit risk and in making assumptions and estimates to incorporate relevant information about past events, current conditions and forecasts of economic conditions. Judgment has been applied in determining the lifetime and point of initial recognition of receivables.

The carrying amount of the Group's trade receivables is disclosed in Note 5 to the consolidated financial statements.

Provision for Decline in Value of Inventories

Management reviews aging analysis of inventories at each statement of financial position date, and makes allowance for obsolete and slow moving inventory items identified that are no longer suitable for use in production. Management estimates the net realizable value of such finished goods and work-in-progress based primarily on the latest invoice prices and current market conditions. The carrying amount of the inventories is disclosed in Note 6 to the consolidated financial statements.

**PT SOLUSI SINERGI DIGITAL Tbk
DAN ENTITAS ANAKNYA
CATATAN ATAS LAPORAN KEUANGAN
KONSOLIDASIAN
31 Desember 2022**

**Dan untuk Tahun yang Berakhir pada Tanggal tersebut
(Disajikan dalam Rupiah, kecuali Dinyatakan Lain)**

**3. PERTIMBANGAN, ASUMSI DAN SUMBER ESTIMASI
KETIDAKPASTIAN PENTING (lanjutan)**

Sumber Estimasi Ketidakpastian (lanjutan)

Mengestimasi Masa Manfaat Aset Tetap

Biaya perolehan aset tetap disusutkan dengan menggunakan metode garis lurus berdasarkan taksiran masa manfaat ekonomis aset yang bersangkutan. Manajemen mengestimasi masa manfaat ekonomis aset tetap antara 4 sampai dengan 20 tahun. Ini adalah umur yang secara umum diharapkan dalam industri dimana Grup menjalankan bisnisnya.

Perubahan tingkat pemakaian dan perkembangan teknologi dapat memengaruhi masa manfaat ekonomis dan nilai sisa aset, dan karenanya biaya penyusutan masa depan mungkin direvisi. Jumlah tercatat bersih aset tetap Grup diungkapkan dalam Catatan 9 atas laporan keuangan konsolidasian.

Pajak Penghasilan

Grup selaku wajib pajak menghitung liabilitas perpajakannya secara *self-assessment* berdasarkan pada peraturan yang berlaku. Perhitungan tersebut dianggap benar selama belum terdapat ketetapan dari Direktur Jenderal Pajak atas jumlah pajak yang terutang atau ketika sampai dengan jangka waktu 5 (lima) tahun (masa daluwarsa pajak) tidak terdapat ketetapan pajak yang diterbitkan.

Perbedaan jumlah pajak penghasilan yang terutang dapat disebabkan oleh beberapa hal seperti pemeriksaan pajak, penemuan bukti-bukti pajak baru dan perbedaan interpretasi antara manajemen dan pejabat kantor pajak terhadap peraturan pajak tertentu.

Perbedaan hasil aktual dan jumlah tercatat tersebut dapat memengaruhi jumlah tagihan pajak, utang pajak, beban pajak dan aset pajak tangguhan. Saldo utang pajak dan aset pajak tangguhan Grup diungkapkan dalam Catatan 18 atas laporan keuangan konsolidasian.

Liabilitas Imbalan Kerja

Penentuan liabilitas imbalan kerja jangka panjang Grup tergantung pada pemilihan asumsi tertentu. Asumsi tersebut termasuk antara lain, tingkat diskonto, kenaikan gaji di masa depan dan usia pensiun.

Grup berkeyakinan bahwa asumsi pada tanggal pelaporan tersebut adalah wajar dan sesuai. Perbedaan signifikan pada hasil aktual atau perubahan signifikan dalam asumsi yang ditetapkan Grup dapat memengaruhi secara material liabilitas imbalan kerja dan beban imbalan kerja karyawan. Jumlah tercatat liabilitas imbalan kerja diungkapkan dalam Catatan 22 atas laporan keuangan konsolidasian.

**PT SOLUSI SINERGI DIGITAL Tbk
AND ITS SUBSIDIARIES
NOTES TO THE CONSOLIDATED
FINANCIAL STATEMENTS
December 31, 2022**

**And for the Year then Ended
(Expressed in Rupiah, unless Otherwise Stated)**

**3. CRITICAL JUDGMENTS, ESTIMATES AND
ASSUMPTIONS (continued)**

Sources of Estimation Uncertainty (continued)

Estimation of Useful Lives of Fixed Assets

The costs of fixed asset are depreciated on a straight-line basis over their estimated economic useful lives. Management estimates the economic useful lives of these fixed assets to be within 4 to 20 years. These are common life expectancies applied in the industry where the Group conducts its business.

Changes in the expected level of usage and technological development could impact the economic useful lives and the residual values of these assets, and therefore future depreciation charges could be revised. The net carrying amount of the Group's fixed assets is disclosed in Note 9 to the consolidated financial statements.

Income Tax

The Group as a taxpayer calculates its tax obligation by self-assessment referring to current tax regulations. The calculation is considered correct to the extent that there is no tax assessment letter from the Director General of Tax for the tax reported amount or if within 5 (five) years (maximum elapse tax period) there is tax assessment letter issued.

The difference in the income tax liabilities might arise from tax audit, new tax evidences and different interpretation on certain tax regulations between management and the tax officer for specific tax rules.

Any differences between the actual result and the carrying amount could affect the amount of tax claim, tax obligation, tax expense and deferred tax assets. The balance of taxes payable and net deferred tax assets of the Group is disclosed in Note 18 to the consolidated financial statements.

Employee Benefits Liability

The determination of the Group's long-term employee benefits liability is dependent on its selection of certain assumptions. Those assumptions include among others, discount rates, future annual salary increase and retirement age.

The Group believes that its assumptions at reporting date are reasonable and appropriate. Any significant differences in the Group's actual result or significant changes in the Group's assumptions may materially affect its employee benefits liability and employee benefits expense. The carrying amount of the Group's employee benefits liability are disclosed in Note 22 to the consolidated financial statements.

**PT SOLUSI SINERGI DIGITAL Tbk
DAN ENTITAS ANAKNYA
CATATAN ATAS LAPORAN KEUANGAN
KONSOLIDASIAN
31 Desember 2022
Dan untuk Tahun yang Berakhir pada Tanggal tersebut
(Disajikan dalam Rupiah, kecuali Dinyatakan Lain)**

**PT SOLUSI SINERGI DIGITAL Tbk
AND ITS SUBSIDIARIES
NOTES TO THE CONSOLIDATED
FINANCIAL STATEMENTS
December 31, 2022
And for the Year then Ended
(Expressed in Rupiah, unless Otherwise Stated)**

4. KAS DAN BANK

	2022	2021	
Kas	3.162.159.475	2.367.065.179	Cash on hand
Bank			Cash in banks
PT Bank Negara Indonesia (Persero) Tbk	13.680.355.185	641.164.488	PT Bank Negara Indonesia (Persero) Tbk
PT Bank Central Asia Tbk	2.867.968.432	6.202.512.402	PT Bank Central Asia Tbk
PT Bank J Trust Indonesia	764.898.864	-	PT Bank J Trust Indonesia
PT Bank Syariah Indonesia Tbk	144.373.753	562.955.332	PT Bank Syariah Indonesia Tbk
PT Bank Rakyat Indonesia (Persero) Tbk	127.415.797	200.997.498	PT Bank Rakyat Indonesia (Persero) Tbk
PT Bank Mandiri (Persero) Tbk	83.386.434	383.657.973	PT Bank Mandiri (Persero) Tbk
PT Bank CIMB Niaga Tbk	80.899.330	195.203.603	PT Bank CIMB Niaga Tbk
PT UOB Indonesia	10.677.972	11.217.682	PT UOB Indonesia
PT Bank DBS Indonesia	5.550.000	-	PT Bank DBS Indonesia
PT Bank IBK Indonesia Tbk	1.000.000	-	PT Bank IBK Indonesia Tbk
PT Bank Sinarmas Tbk	90.000	700.000	PT Bank Sinarmas Tbk
Total	20.928.775.242	10.565.474.157	Total

Pada tanggal 31 Desember 2022 dan 2021, tidak terdapat saldo kas dan bank yang ditempatkan kepada pihak berelasi.

As of December 31, 2022 and 2021, there is no cash on hand and in banks placed with related parties.

5. PIUTANG USAHA

Rincian saldo piutang usaha pada tanggal 31 Desember 2022 dan 2021 adalah sebagai berikut:

5. TRADE RECEIVABLES

The details of trade receivables as of December, 31 2022 and 2021, are as follows:

	2022	2021	
Pihak ketiga			Third parties
PT Laksana Bumi Hjai	28.755.000.000	-	PT Laksana Bumi Hjai
PT Mitra Pulau Media	27.063.390.291	-	PT Mitra Pulau Media
PT Berkat Anugerah Investindo	25.000.000.000	-	PT Berkat Anugerah Investindo
PT Media Milik Bersama	11.118.114.314	-	PT Media Milik Bersama
PT Sinergi Pusat Data	3.330.000.000	-	PT Sinergi Pusat Data
PT Lini Imaji Kreasi Ekosistem Tbk	3.000.000.000	-	PT Lini Imaji Kreasi Ekosistem Tbk
PT Sinergi Infra Fiberindo	1.387.500.000	-	PT Sinergi Infra Fiberindo
PT Trinusa Travelindo	449.550.000	-	PT Trinusa Travelindo
PT Industri Jamu dan Farmasi Sido Muncul Tbk	441.963.150	441.963.150	PT Industri Jamu dan Farmasi Sido Muncul Tbk
PT Berlian Promosindo	418.650.000	-	PT Berlian Promosindo
Huawei Services (Hong Kong) Co., Limited	351.504.338	-	Huawei Services (Hong Kong) Co., Limited
PT Wira Pamungkas Pariwisata	316.350.000	-	PT Wira Pamungkas Pariwisata
PT Omnicom Media Group Indonesia	222.000.000	-	PT Omnicom Media Group Indonesia
PT Penta Natural Kosmetindo	166.500.000	-	PT Penta Natural Kosmetindo
PT Mahardhika Insani Adiwarna	162.892.500	-	PT Mahardhika Insani Adiwarna
PT Bank Syariah Indonesia Tbk	150.000.000	-	PT Bank Syariah Indonesia Tbk
PT Pharos Indonesia	154.000.000	154.000.000	PT Pharos Indonesia
PT Artha Media Indonesia	118.188.000	-	PT Artha Media Indonesia
PT Graha Sarana Duta	114.685.200	189.566.666	PT Graha Sarana Duta
PT Budaya Anak Negeri	112.800.000	112.800.000	PT Budaya Anak Negeri
PT Cahaya Buana Raksa	111.000.000	-	PT Cahaya Buana Raksa

**PT SOLUSI SINERGI DIGITAL Tbk
DAN ENTITAS ANAKNYA
CATATAN ATAS LAPORAN KEUANGAN
KONSOLIDASIAN
31 Desember 2022**

**Dan untuk Tahun yang Berakhir pada Tanggal tersebut
(Disajikan dalam Rupiah, kecuali Dinyatakan Lain)**

**PT SOLUSI SINERGI DIGITAL Tbk
AND ITS SUBSIDIARIES
NOTES TO THE CONSOLIDATED
FINANCIAL STATEMENTS
December 31, 2022**

**And for the Year then Ended
(Expressed in Rupiah, unless Otherwise Stated)**

5. PIUTANG USAHA (lanjutan)

5. TRADE RECEIVABLES (continued)

	<u>2022</u>	<u>2021</u>	
Pihak ketiga (lanjutan)			Third parties (continued)
PT Telemedia Komunikasi Pratama	-	1.182.720.000	PT Telemedia Komunikasi Pratama
PT Inter Pariwara Global	-	780.679.000	PT Inter Pariwara Global
Yayasan Aksi Cepat Tanggap	-	611.010.000	Yayasan Aksi Cepat Tanggap
PT Sharp Electronics Indonesia	-	561.194.118	PT Sharp Electronics Indonesia
PT Caturmusa Sejahtera Finance	-	485.604.394	PT Caturmusa Sejahtera Finance
PT Dwi Sapta Pratama	-	330.000.000	PT Dwi Sapta Pratama
PT Novo Nordisk Indonesia	-	330.000.000	PT Novo Nordisk Indonesia
PT Asiaplay Digital Entertainment	-	237.446.000	PT Asiaplay Digital Entertainment
PT Asuransi Jiwa IFG	-	206.250.000	PT Asuransi Jiwa IFG
PT Home Credit Indonesia	-	198.000.000	PT Home Credit Indonesia
PT Target Media Grup	-	187.010.000	PT Target Media Grup
PT Armananta Eka Putra	-	168.840.140	PT Armananta Eka Putra
Moving Walls Indonesia	-	158.400.000	Moving Walls Indonesia
Aileen Seet	-	116.119.987	Aileen Seet
PT Sepur Berkah Komunikasi	-	114.419.000	PT Sepur Berkah Komunikasi
PT Galenium Pharmasia Laboratories	-	103.400.000	PT Galenium Pharmasia Laboratories
Lain-lain (masing-masing dibawah Rp 100.000.000)	1.462.737.117	20.093.324.791	Others (each below Rp 100,000,000)
Sub-total	104.406.824.910	26.762.747.246	Sub-total
Penyisihan kerugian penurunan nilai	(1.082.041.262)	(932.223.565)	Allowance for impairment loss
Neto	103.324.783.648	25.830.523.681	Net

Rincian umur piutang usaha adalah sebagai berikut:

The aging analysis of trade receivables are as follows:

	<u>2022</u>	<u>2021</u>	
Belum jatuh tempo	61.528.290.000	18.367.868.157	Current
Jatuh tempo:			Past dues:
Kurang dari 30 hari	1.603.505.225	1.329.143.451	Less than 30 days
31 - 60 hari	32.314.015.923	114.128.233	31 - 60 days
61 - 90 hari	6.576.598.947	1.222.555.000	61 - 90 days
91 - 120 hari	55.406.400	537.600.000	91 - 120 days
Lebih dari 120 hari	2.329.008.415	5.191.452.405	More than 120 days
Sub-total	104.406.824.910	26.762.747.246	Sub-total
Penyisihan kerugian penurunan nilai	(1.082.041.262)	(932.223.565)	Allowance for impairment loss
Neto	103.324.783.648	25.830.523.681	Net

Mutasi penyisihan penurunan nilai piutang adalah sebagai berikut:

Movements of allowance for impairment of receivables are as follows:

	<u>2022</u>	<u>2021</u>	
Saldo awal	932.223.565	932.223.565	Beginning balance
Penyisihan penurunan nilai tahun berjalan (Catatan 29)	149.817.697	-	Provision during year (Note 29)
Saldo akhir	1.082.041.262	932.223.565	Ending balance

Semua piutang usaha di denominasi dalam mata uang Rupiah.

All trade receivables are denominated in Rupiah.

**PT SOLUSI SINERGI DIGITAL Tbk
DAN ENTITAS ANAKNYA
CATATAN ATAS LAPORAN KEUANGAN
KONSOLIDASIAN
31 Desember 2022**

**Dan untuk Tahun yang Berakhir pada Tanggal tersebut
(Disajikan dalam Rupiah, kecuali Dinyatakan Lain)**

**PT SOLUSI SINERGI DIGITAL Tbk
AND ITS SUBSIDIARIES
NOTES TO THE CONSOLIDATED
FINANCIAL STATEMENTS
December 31, 2022**

**And for the Year then Ended
(Expressed in Rupiah, unless Otherwise Stated)**

5. PIUTANG USAHA (lanjutan)

Grup tidak memiliki jaminan atau peningkatan kredit lainnya atas piutang dan juga tidak memiliki hak hukum yang saling hapus dengan setiap jumlah yang terutang oleh Grup kepada pihak lawan.

Berdasarkan penelaahan terhadap akun piutang usaha pada akhir tahun, manajemen Grup berkeyakinan bahwa cadangan penurunan piutang adalah cukup untuk menutupi kerugian yang mungkin timbul atas tidak tertagihnya piutang tersebut.

6. PERSEDIAAN

	<u>2022</u>	<u>2021</u>	
Mesin <i>brewing</i> kopi	-	2.846.583.684	Brewing coffee machine
Bahan baku kopi	-	30.926.279	Coffee
Aksesoris	-	674.024.292	Accessories
Total	-	3.551.534.255	Total

Berdasarkan penilaian manajemen Grup tidak terdapat kejadian atau perubahan keadaan yang mengindikasikan penurunan nilai persediaan pada tanggal 31 Desember 2021, sehingga tidak diperlukan penyisihan atas penurunan nilai persediaan pada tanggal tersebut.

7. BEBAN DIBAYAR DI MUKA

	<u>2022</u>	<u>2021</u>	
Jangka pendek			Short-term
Asuransi - neto	4.431.522.021	4.712.517.611	Insurance - net
Konsultan	188.794.021	2.230.569.142	Consultant
Sub-total	4.620.316.042	6.943.086.753	Sub-total
Jangka panjang			Long-term
Asuransi - neto	13.242.222.832	16.079.842.009	Insurance - net
Total	17.862.538.874	23.022.928.762	Total

Pada tanggal 31 Desember 2022 dan 2021, asuransi dibayar dimuka merupakan pembayaran atas premi asuransi kredit dan *construction all risk*.

8. UANG MUKA

	<u>2022</u>	<u>2021</u>	
<i>Project</i>	70.317.010.393	34.496.789.477	<i>Project</i>
Pengurusan izin	4.552.555.329	4.452.255.335	Licensing of network
Uang muka pembelian	140.530.200	69.456.843	Purchase prepayment
Biaya operasional	60.750.000	45.263.575	Operating cost
Total	75.070.845.922	39.063.765.230	Total

Project merupakan uang muka yang diperuntukkan kegiatan proyek Grup.

5. TRADE RECEIVABLES (continued)

The Group does not hold any collateral or other credit enhancements over these balances nor does it have legal right of offset against any amounts owed by the Group to the counterparty.

Based on a review on the status of the trade receivables at the end of the year, the Group's management concluded that the allowance for impairment of receivables is adequate to cover possible losses on uncollectible accounts.

6. INVENTORIES

Based on the Group's management review, there is no occurrence or changes in condition that indicates impairment of inventories as of December 31, 2021, thus no provision for impairment in value on inventories was provided.

7. PREPAID EXPENSES

As of December 31, 2022 and 2021, prepaid insurance represents the payment of insurance of credit and construction all risk.

8. ADVANCES

Project represents an advance for the Group's project activities.

**PT SOLUSI SINERGI DIGITAL Tbk
DAN ENTITAS ANAKNYA
CATATAN ATAS LAPORAN KEUANGAN
KONSOLIDASIAN
31 Desember 2022**

**Dan untuk Tahun yang Berakhir pada Tanggal tersebut
(Disajikan dalam Rupiah, kecuali Dinyatakan Lain)**

**PT SOLUSI SINERGI DIGITAL Tbk
AND ITS SUBSIDIARIES
NOTES TO THE CONSOLIDATED
FINANCIAL STATEMENTS
December 31, 2022**

**And for the Year then Ended
(Expressed in Rupiah, unless Otherwise Stated)**

9. ASET TETAP

9. FIXED ASSETS

2022						
	Saldo Awal / Beginning Balance	Penambahan / Additions	Pengurangan / Deduction	Reklasifikasi/ Reclassification	Penyesuaian Dekonsolidasi / Deconsolidation Adjustment*	Saldo Akhir / Ending Balance
Biaya Perolehan						Acquisition Costs
Kepemilikan langsung						Direct ownership
Bangunan	29.626.857.008	-	-	-	-	29.626.857.008 Building
Kendaraan	2.973.178.700	56.600.000	-	-	-	3.029.778.700 Vehicles
Peralatan	1.102.259.515	3.366.182.966	-	-	(70.748.700)	4.397.693.781 Equipment
Perlengkapan dan perabotan	992.374.387	227.019.910	-	-	-	1.219.394.297 Fixture and furniture
Project equipment	100.904.081.660	271.987.435.257	(34.672.486.603)	418.197.887.127	(983.004.000)	755.433.913.441 Project equipment
Aset hak-guna (Catatan 16)	201.922.274.636	92.522.851.233	-	-	(1.480.496.113)	292.964.629.756 Right-of-use assets (Note 16)
Aset dalam penyelesaian						Asset-in-progress
Project equipment	256.324.252.615	222.377.099.512	-	(418.197.887.127)	-	60.503.465.000 Project equipment
Total	593.845.278.521	590.537.188.878	(34.672.486.603)	-	(2.534.248.813)	1.147.175.731.983 Total
Akumulasi Penyusutan						Accumulated Depreciation
Bangunan	461.311.007	1.478.684.479	-	-	-	1.939.995.486 Building
Kendaraan	583.299.005	383.576.095	-	-	-	966.875.100 Vehicles
Peralatan	382.070.289	240.253.209	-	-	(9.626.746)	612.696.752 Equipment
Perlengkapan dan perabotan	965.518.533	33.465.085	-	-	-	998.983.618 Fixture and furniture
Project equipment	39.794.184.878	26.160.867.084	(22.800.230.014)	-	(625.481.749)	42.529.340.199 Project equipment
Aset hak-guna (Catatan 16)	21.821.667.151	31.238.098.532	-	-	(30.843.671)	53.028.922.012 Right-of-use assets (Note 16)
Total	64.008.050.863	59.534.944.484	(22.800.230.014)	-	(665.952.166)	100.076.813.167 Total
Nilai Buku Neto	529.837.227.658					1.047.098.918.816 Net Book Value
2021						
	Saldo Awal / Beginning Balance	Penambahan / Additions	Pengurangan / Deduction		Penyesuaian Dekonsolidasi / Deconsolidation Adjustment*	Saldo Akhir / Ending Balance
Biaya Perolehan						Acquisition Costs
Kepemilikan langsung						Direct ownership
Bangunan	-	29.626.857.008	-	-	-	29.626.857.008 Building
Kendaraan	666.401.791	2.306.776.909	-	-	-	2.973.178.700 Vehicles
Peralatan	465.670.351	636.589.164	-	-	-	1.102.259.515 Equipment
Perlengkapan dan perabotan	962.199.467	30.174.920	-	-	-	992.374.387 Fixture and furniture
Project equipment	64.746.428.310	41.065.050.336	-	-	(4.907.396.986)	100.904.081.660 Project equipment
Aset hak-guna (Catatan 16)	44.712.661.779	165.503.359.177	(8.293.746.320)	-	-	201.922.274.636 Right-of-use assets (Note 16)
Aset dalam penyelesaian						Asset-in-progress
Project equipment	31.092.030.295	225.232.222.320	-	-	-	256.324.252.615 Project equipment
Total	142.645.391.993	464.401.029.834	(8.293.746.320)	-	(4.907.396.986)	593.845.278.521 Total
Akumulasi Penyusutan						Accumulated Depreciation
Bangunan	-	461.311.007	-	-	-	461.311.007 Building
Kendaraan	238.436.033	344.862.972	-	-	-	583.299.005 Vehicles
Peralatan	240.767.948	141.302.341	-	-	-	382.070.289 Equipment
Perlengkapan dan perabotan	927.905.909	37.612.624	-	-	-	965.518.533 Fixture and furniture
Project equipment	23.445.105.270	18.708.958.298	-	-	(2.359.878.690)	39.794.184.878 Project equipment
Aset hak-guna (Catatan 16)	12.309.725.895	13.700.224.867	(4.188.283.611)	-	-	21.821.667.151 Right-of-use assets (Note 16)
Total	37.161.941.055	33.394.272.109	(4.188.283.611)	-	(2.359.878.690)	64.008.050.863 Total
Nilai Buku Neto	105.483.450.938					529.837.227.658 Net Book Value

*) Penyesuaian sehubungan dengan aset tetap entitas anak yang didekonsolidasi pada tahun 2022 dan 2021 (Catatan 1d)

*) Adjustment pertains to fixed assets of the subsidiary which were deconsolidated in 2022 and 2021 (Note 1d)

**PT SOLUSI SINERGI DIGITAL Tbk
DAN ENTITAS ANAKNYA
CATATAN ATAS LAPORAN KEUANGAN
KONSOLIDASIAN
31 Desember 2022**

**Dan untuk Tahun yang Berakhir pada Tanggal tersebut
(Disajikan dalam Rupiah, kecuali Dinyatakan Lain)**

**PT SOLUSI SINERGI DIGITAL Tbk
AND ITS SUBSIDIARIES
NOTES TO THE CONSOLIDATED
FINANCIAL STATEMENTS
December 31, 2022**

**And for the Year then Ended
(Expressed in Rupiah, unless Otherwise Stated)**

9. ASET TETAP (lanjutan)

Pada 31 Desember 2021, Grup melakukan penghentian beberapa kontrak atas sewa gedung sehingga terdapat penyesuaian atas aset hak guna yang sebelumnya sudah tercatat sebesar Rp 4.105.462.709.

Untuk tahun yang berakhir 31 Desember 2022 dan 2021, beban penyusutan dibebankan pada akun-akun sebagai berikut:

	2022	2021	
Beban pokok pendapatan	49.540.670.118	24.078.468.499	Costs of revenues
Beban operasional (Catatan 28)	9.994.274.366	9.315.803.610	Operating expenses (Note 28)
Total	59.534.944.484	33.394.272.109	Total

Tabel berikut merupakan rincian dari aset dalam pembangunan:

	Jumlah / Amount (Rp)	Estimasi penyelesaian / Estimation of completion	Persentase penyelesaian / Percentage of completion
<i>Project equipment:</i>			
Pengembangan software / Software development	11.241.087.155	2023	80%
Media iklan / Advertising	39.737.859.942	2023	25%
Serat optik / Fiber optic	9.524.517.903	2023	15%
Total	60.503.465.000		Total

Perhitungan keuntungan penjualan aset tetap adalah sebagai berikut:

	2022	2021	
Hasil penjualan	43.780.163.478	-	Proceeds from sale
Nilai buku neto	11.872.256.589	-	Net book value
Keuntungan Penjualan Aset Tetap (Catatan 29)	31.907.906.889	-	Gain on Sale of Fixed Assets (Note 29)

Pada tanggal 31 Desember 2022 dan 2021 aset tetap berupa bangunan, peralatan, perlengkapan dan perabotan, *project equipment*, kendaraan dan aset dalam pembangunan telah diasuransikan.

Untuk aset berupa bangunan, Grup telah mengasuransikannya sejak 2021 hingga saat ini pada PT Asuransi Ramayana Tbk dengan nilai pertanggungan sebesar Rp 7.000.000.000 dan pada PT Asuransi Asei Indonesia unit Syariah dengan nilai pertanggungan sebesar Rp 3.280.500.000. Keduanya merupakan salah satu syarat dari Kreditur karena aset tersebut diperoleh sebagian melalui fasilitas perbankan.

9. FIXED ASSETS (continued)

On December 31, 2021, the Group terminated the contract for the buildings rental, which resulted to derecognition of right-of-use assets amounting to Rp 4,105,462,709.

For the years December 31, 2022 and 2021, depreciation expense is allocated as follows:

The following table is the details of assets-in-progress:

The computations of gain on sale of fixed assets are as follows:

As of December 31, 2022 and 2021, property, plant and equipment in the form of buildings, equipment, fixtures and fittings, project equipment, vehicles and assets under construction are insured.

For building, the Group has insured them since 2021 until now at PT Asuransi Ramayana Tbk with an insured value of Rp 7,000,000,000, and at PT Asuransi Asei Indonesia Sharia unit with an insured value of Rp 3,280,500,000. Both are one of the requirements of the creditor because the assets were obtained in part through banking facilities.

**PT SOLUSI SINERGI DIGITAL Tbk
DAN ENTITAS ANAKNYA
CATATAN ATAS LAPORAN KEUANGAN
KONSOLIDASIAN
31 Desember 2022**

**Dan untuk Tahun yang Berakhir pada Tanggal tersebut
(Disajikan dalam Rupiah, kecuali Dinyatakan Lain)**

**PT SOLUSI SINERGI DIGITAL Tbk
AND ITS SUBSIDIARIES
NOTES TO THE CONSOLIDATED
FINANCIAL STATEMENTS
December 31, 2022**

**And for the Year then Ended
(Expressed in Rupiah, unless Otherwise Stated)**

9. ASET TETAP (lanjutan)

Pada 31 Desember 2022, peralatan, perlengkapan dan perabotan, *project equipment* Grup telah diasuransikan melalui PT AIG Insurance Indonesia untuk *public liability* dan melalui PT Chubb General Insurance Indonesia selaku *leader* dengan member PT Asuransi Sinar Mas, PT China Taiping Insurance Indonesia, PT Asuransi Umum BCA, PT Sahabat Insurance, dan PT Asuransi Umum Mega untuk seluruh risiko dengan total pertanggungan sebesar Rp 155.303.272.878 untuk periode Juni 2023 kedepan, serta melalui PT Zurich Asuransi Indonesia Tbk terhadap seluruh risiko dengan total pertanggungan sebesar Rp 124.474.259.283 untuk periode 30 September 2023. Pada 31 Desember 2021, aset tersebut telah diasuransikan Perusahaan PT Chubb General Insurance Indonesia selaku *leader* dengan member PT Asuransi Sinar Mas, PT China Taiping Insurance Indonesia, PT Asuransi Umum BCA, PT Cakrawala Proteksi, PT Asuransi Umum Mega dan PT Asuransi Jasindo Syariah terhadap seluruh risiko dengan total pertanggungan sebesar Rp 55.599.913.878.

Untuk aset kendaraan, perusahaan telah mengasuransikannya sejak 2021 hingga saat ini pada PT Asuransi Umum BCA dengan nilai pertanggungan sebesar Rp 2.230.000.000, hal ini merupakan salah satu syarat dari Kreditur karena aset tersebut diperoleh sebagian melalui fasilitas *leasing*.

Untuk aset dalam penyelesaian, Grup telah mengasuransikannya pada PT Asuransi Candi Utama selaku *leader* dengan member PT Asuransi Harta Aman Pratama Tbk, PT Asuransi Jasaraharja Putera, PT Asuransi Purma Artanugraha, PT Asuransi Tri Prakarta, PT Asuransi Wahana Tata, PT Lippo General Insurance Tbk, PT MNC Asuransi Indonesia dengan nilai pertanggungan sebesar Rp 382.643.870.188.

Manajemen berpendapat bahwa nilai pertanggungan tersebut cukup memadai untuk menutup kemungkinan kerugian atas aset tetap.

Pada tanggal 31 Desember 2022 dan 2021, total biaya perolehan aset tetap yang telah disusutkan penuh namun masih digunakan masing-masing sejumlah Rp 240.900.826.168 dan Rp 1.108.435.539.

Manajemen berkeyakinan bahwa tidak terdapat bukti obyektif dari penurunan nilai aset tetap.

9. FIXED ASSETS (continued)

As of December 31, 2022, equipment, fixture and furniture, *project equipment* of the Group has insured through PT AIG Insurance Indonesia for *public liability* and through PT Chubb General Insurance Indonesia as the *leader* with members of PT Sinar Mas Insurance, PT China Taiping Insurance Indonesia, PT BCA General Insurance, PT Friends of Insurance, and PT Mega General Insurance for all risks with a total coverage of Rp 155,303,272,878, for the next June 2023 period as well as through PT Zurich Asuransi Indonesia Tbk against all risks with a total coverage of Rp 124,474,259,283 for the period 30 September 2023. As of December 31, 2021, the assets were insured by PT Chubb General Insurance Indonesia as the *leader* with members of PT Sinar Mas Insurance, PT China Taiping Insurance Indonesia, PT BCA General Insurance, PT Cakrawala Protection, PT Mega General Insurance and PT Jasindo Syariah insurance against all risks with a total coverage of Rp 55,599,913,878.

For vehicle assets, the company has insured them since 2021 until now at PT BCA General Insurance with a total coverage of Rp 2,230,000,000, this is one of the requirements of the creditor because the asset was partially obtained through a leasing facility.

For assets in progress, the Group has insured at PT Candi Utama Insurance as the *leader* with members of PT Safe Assets Insurance Pratama Tbk, PT Jasaraharja Putera Insurance, PT Artanugraha Retirement Insurance, PT Tri Prakarta Insurance, PT Wahana Tata Insurance, PT Lippo General Insurance Tbk, PT MNC Asuransi Indonesia with the value coverage of Rp 382,643,870,188.

Management believes that the insurance coverage is adequate to cover possible losses on fixed assets.

As of December 31, 2022 and 2021, the total acquisition cost of the Group's fixed assets which have been fully depreciated but still in used amounted to Rp 240,900,826,168 and Rp 1,108,435,539.

Management believes that there is no objective evidence which may indicate impairment in value of the fixed assets.

PT SOLUSI SINERGI DIGITAL Tbk
DAN ENTITAS ANAKNYA
CATATAN ATAS LAPORAN KEUANGAN
KONSOLIDASIAN
31 Desember 2022

Dan untuk Tahun yang Berakhir pada Tanggal tersebut
(Disajikan dalam Rupiah, kecuali Dinyatakan Lain)

PT SOLUSI SINERGI DIGITAL Tbk
AND ITS SUBSIDIARIES
NOTES TO THE CONSOLIDATED
FINANCIAL STATEMENTS
December 31, 2022

And for the Year then Ended
(Expressed in Rupiah, unless Otherwise Stated)

10. ASET TAKBERWUJUD

10. INTANGIBLE ASSETS

2022					
	Saldo Awal / Beginning Balance	Penambahan / Additions	Pengurangan / Deduction	Saldo Akhir / Ending Balance	
Biaya Perolehan					Acquisition Costs
Hak Atas Kekayaan					Intellectual Property
Intelektual ("HAKI")					Rights ("HAKI")
Captive Portal					Captive Portal
Software	2.000.000.000	-	-	2.000.000.000	Software
Akumulasi Amortisasi					Accumulated Amortization
Hak Atas Kekayaan					Intellectual Property
Intelektual ("HAKI")					Rights ("HAKI")
Captive Portal					Captive Portal
Software	83.333.333	250.000.000	-	333.333.333	Software
Nilai Buku Neto	1.916.666.667			1.666.666.667	Net Book Value
2021					
	Saldo Awal / Beginning Balance	Penambahan / Additions	Pengurangan / Deduction	Saldo Akhir / Ending Balance	
Biaya Perolehan					Acquisition Costs
Hak Atas Kekayaan					Intellectual Property
Intelektual ("HAKI")					Rights ("HAKI")
Captive Portal					Captive Portal
Software	-	2.000.000.000	-	2.000.000.000	Software
Akumulasi Amortisasi					Accumulated Amortization
Hak Atas Kekayaan					Intellectual Property
Intelektual ("HAKI")					Rights ("HAKI")
Captive Portal					Captive Portal
Software	-	83.333.333	-	83.333.333	Software
Nilai Buku Neto	-			1.916.666.667	Net Book Value

Beban amortisasi seluruhnya dibebankan kepada beban pokok pendapatan (Catatan 27).

Amortization expense is fully charged to costs of revenues (Note 27).

Manajemen berpendapat bahwa tidak terdapat penurunan nilai aset takberwujud pada tanggal 31 Desember 2022 dan 2021.

Management believes that there was no impairment in the value of intangible assets as of December 31, 2022 and 2021.

11. PIUTANG PIHAK BERELASI

11. DUE FROM A RELATED PARTY

	2022	2021	
Saldo awal	250.341.415.974	272.069.072.693	Beginning balance
Pembayaran tahun berjalan	(113.677.320.657)	(33.005.600.525)	Additional current year
Penghasilan bunga tahun berjalan (Catatan 30)	6.423.576.280	13.268.169.184	Interest income (Note 30)
Pajak atas penghasilan bunga	(963.536.442)	(1.990.225.378)	Tax of interest income
Pengalihan hak tagih (Catatan 21)	(21.862.024.721)	-	Transfer of collection rights (Note 21)
Saldo akhir	120.262.110.434	250.341.415.974	Ending balance

**PT SOLUSI SINERGI DIGITAL Tbk
DAN ENTITAS ANAKNYA
CATATAN ATAS LAPORAN KEUANGAN
KONSOLIDASIAN
31 Desember 2022**

**Dan untuk Tahun yang Berakhir pada Tanggal tersebut
(Disajikan dalam Rupiah, kecuali Dinyatakan Lain)**

11. PIUTANG PIHAK BERELASI (lanjutan)

PT Pulau Pulau Media

Berdasarkan perjanjian No.004/PM/LCI-PPM/12/2018 tanggal 31 Desember 2018, SSD ("Perusahaan") dan PT Pulau Pulau Media ("PPM") mengadakan perjanjian pengalihan utang piutang, dengan ketentuan sebagai berikut:

- a. Kewajiban PT PPM yang semula kepada PT LHT Internasional beralih kepada Perusahaan sebesar Rp 252.678.397.851.
- b. Jangka waktu pinjaman adalah 12 (dua belas) bulan terhitung sejak tanggal penandatanganan perjanjian ("jangka waktu perjanjian").
- c. Bunga pinjaman yang disepakati 0,5% (nol koma lima) per tahun yang mulai berlaku dan dibayarkan pada tahun ke-2 (kedua) dari nilai *outstanding* pokok hutang selama jangka waktu perjanjian.
- d. Hak istimewa yang disepakati (selama perjanjian masih berlaku) adalah Perusahaan memperoleh hak eksklusif untuk menjual seluruh *spot/slot* Media iklan/media promosi milik PPM kepada pihak lain.

Berdasarkan perjanjian No.162/PHP/PPMSSD/XII/2019 tanggal 20 Desember 2019, Perusahaan dan PPM mengadakan perjanjian pengalihan utang piutang, dengan PPM mempunyai penambahan utang kepada Perusahaan sebesar Rp 22.518.242.484 dengan ketentuan bunga:

- a. 6% per tahun apabila Perusahaan berhasil menjual spot iklan milik PPM dengan total nilai penjualan mencapai Rp 145.000.000.000 di setiap tahun yang berjalan;
- b. 0,5% per tahun apabila Perusahaan tidak berhasil mencapai target penjualan.

Apabila PPM tidak dapat mengembalikan utang pada akhir jangka waktu perjanjian, maka utang dapat dikonversi menjadi saham pada PPM dengan nilai saham yang setara dan/atau proposional dengan jumlah dan nilai saham berdasarkan anggaran dasar PPM. Dalam hal Perusahaan memutuskan untuk melaksanakan opsi konversi, maka Pihak Pertama wajib memberitahukan kepada PPM paling lambat 3 hari kerja setelah 31 Desember 2024 yang merupakan tanggal jatuh tempo.

**PT SOLUSI SINERGI DIGITAL Tbk
AND ITS SUBSIDIARIES
NOTES TO THE CONSOLIDATED
FINANCIAL STATEMENTS
December 31, 2022**

**And for the Year then Ended
(Expressed in Rupiah, unless Otherwise Stated)**

11. DUE FROM A RELATED PARTY (continued)

PT Pulau Pulau Media

Based on agreement No.004/PM/LCI-PPM/12/2018 dated December 31, 2018, SSD ("the Company") and PT Pulau Pulau Media ("PPM") entered into an agreement to transfer the receivables, with the following provisions:

- a. The obligation of PT PPM to PT LHT Internasional was transferred to the Company in the amount of Rp 252,678,397,851.
- b. The term of the loan is 12 (twelve) months from the date of signing the agreement ("term of agreement").
- c. The agreed loan interest is 0.5% (zero point five) per annum which comes into force and is paid in the 2nd (second) year of the outstanding value of the principal over the term of the agreement.
- d. The privilege agreed (as long as the agreement is valid) is that the Company obtains exclusive rights to sell all spots/slots of PPM's advertising/promotion media to other parties.

Based on agreement No.162/PHP/PPMSSD/XII/2019 dated December 20, 2019, the Company and PPM entered into an agreement to transfer the receivables, with PPM having additional debt to the Company amounting to Rp 22,518,242,484 with the following interest terms:

- a. 6% per annum if the Company succeeds in selling PPM's advertising spots with a total sales value of Rp 145,000,000,000 in each year;
- b. 0.5% per year if the Company does not succeed in achieving sales targets.

If PPM is unable to repay the debt at the end of the agreement term, the debt can be converted into shares in the PPM with a share value equal and/or proportional to the number and value of shares based on the PPM's articles of association. In the event that the Company decides to exercise the conversion option, the First Party is obliged to notify the PPM no later than 3 working days after December 31, 2024 which is the due date.

**PT SOLUSI SINERGI DIGITAL Tbk
DAN ENTITAS ANAKNYA
CATATAN ATAS LAPORAN KEUANGAN
KONSOLIDASIAN
31 Desember 2022**

**Dan untuk Tahun yang Berakhir pada Tanggal tersebut
(Disajikan dalam Rupiah, kecuali Dinyatakan Lain)**

11. PIUTANG PIHAK BERELASI (lanjutan)

PT Pulau Pulau Media (lanjutan)

Pada tanggal 20 Desember 2019, Perjanjian tersebut telah mengalami perubahan dengan Adendum I Perjanjian No.004/PM/LCI-PPM/12/2018/P1, beberapa hal yang disepakati adalah sebagai berikut:

- a. PPM mengajukan tambahan pinjaman sebesar Rp 18.191.260.237 ("utang tambahan").
- b. Berdasarkan Perjanjian Jual Beli Piutang No. 158/CESSIE/LHT-SSD/XII/2019 tertanggal 20 Desember 2019, PT LHT Internasional telah mengalihkan piutang PPM kepada Perusahaan sebesar Rp 22.518.242.484.
- c. Berdasarkan Perjanjian Awal, Utang Tambahan dan Cessie tersebut, PPM memiliki kewajiban untuk kepada Perusahaan sebesar Rp 293.387.900.572.
- d. Jangka waktu pinjaman adalah mulai dari penandatanganan perjanjian awal sampai dengan 31 Desember 2019 ("jangka waktu perjanjian").
- e. Hak istimewa yang disepakati (selama perjanjian masih berlaku) adalah Perusahaan memperoleh hak eksklusif untuk menjual seluruh spot/slot media iklan/media promosi milik PPM kepada pihak lain.
- f. Apabila PPM lalai atau gagal membayar lunas pinjaman maka (dengan tidak mengurangi kewajiban, untuk tetap membayar lunas pinjaman) PPM wajib membayar denda atas kelalaian atau kegagalan pembayaran tersebut, yang mana besarnya denda akan ditetapkan oleh Perusahaan.
- g. Apabila PPM tidak dapat mengembalikan pinjaman kepada Perusahaan pada akhir jatuh tempo, maka pinjaman dapat dikonversi menjadi saham dengan ketentuan sebagai berikut:
 - (i) Pinjaman yang dikonversi menjadi saham, nilainya setara dan/atau proporsional dengan jumlah dan nilai nominal saham berdasarkan Anggaran Dasar PPM ("opsi konversi").
 - (ii) Apabila Perusahaan memutuskan untuk melaksanakan Opsi Konversi, maka Perusahaan wajib memberitahukan secara tertulis kepada PPM paling lambat 3 (tiga) hari kerja sebelum tanggal 31 Desember 2019 yang merupakan tanggal jatuh tempo.
 - (iii) Setelah diterimanya pemberitahuan dari Perusahaan, PPM wajib segera melaksanakan opsi konversi sebagaimana diatur dalam peraturan perundang-undangan yang berlaku dan pelaksanaan opsi konversi diselesaikan dalam kurun waktu tertentu sesuai dengan kesepakatan para pihak.

**PT SOLUSI SINERGI DIGITAL Tbk
AND ITS SUBSIDIARIES
NOTES TO THE CONSOLIDATED
FINANCIAL STATEMENTS
December 31, 2022**

**And for the Year then Ended
(Expressed in Rupiah, unless Otherwise Stated)**

11. DUE FROM A RELATED PARTY (continued)

PT Pulau Pulau Media (continued)

On December 20, 2019, the Agreement has been amended with agreement Addendum I No.004/PM/LCI-PPM/12/2018/P1, the following matters were agreed:

- a. PPM submitted an additional loan of Rp 18,191,260,237 ("additional debt").
- b. Based on the Perjanjian Jual Beli Piutang No. 158/CESSIE/LHT-SSD/XII/2019 dated December 20, 2019, PT LHT Internasional has transferred PPM receivables to the Company in the amount of Rp 22,518,242,484.
- c. Based on the Preliminary Agreement, additional Debt and Cessie, PPM has an obligation to the Company amounting to Rp 293,387,900,572.
- d. The term of the loan is from the signing of the initial agreement until December 31, 2019 ("term of the agreement").
- e. The privilege agreed (as long as the agreement is valid) is that the Company obtains exclusive rights to sell all spots/slots of PPM's advertising/promotion media to other parties.
- f. If PPM is defaulted or fails to repay the loan (without reducing the obligation, to continue paying the loan), PPM is obliged to pay a penalty for default or failure to pay, which amount will be determined by the Company.
- g. If PPM is unable to return the loan to the Company at the end of its maturity, the loan can be converted into shares with the following conditions:
 - (i) Loans that are converted into shares are equal and/or proportional to the number and nominal value of shares based on PPM's Anggaran Dasar ("conversion options").
 - (ii) If the Company decides to implement the Conversion Option, then the Company must notify PPM at the latest 3 (three) working days before December 31, 2019 which is the due date.
 - (iii) After receiving a notification from the Company, PPM must immediately implement the conversion options as stipulated in the applicable laws and regulations and the implementation of the conversion options is completed within a certain time period in accordance with the agreement of the parties.

**PT SOLUSI SINERGI DIGITAL Tbk
DAN ENTITAS ANAKNYA
CATATAN ATAS LAPORAN KEUANGAN
KONSOLIDASIAN
31 Desember 2022**

**Dan untuk Tahun yang Berakhir pada Tanggal tersebut
(Disajikan dalam Rupiah, kecuali Dinyatakan Lain)**

11. PIUTANG PIHAK BERELASI (lanjutan)

PT Pulau Pulau Media (lanjutan)

- h. Apabila PPM tidak dapat mengembalikan pinjaman kepada Perusahaan pada akhir jatuh tempo, maka pinjaman dapat dikonversi menjadi saham dengan ketentuan sebagai berikut:
- (i) PPM menjamin kepada Perusahaan akan mendapatkan semua persetujuan pemegang saham Pihak Kedua dan persetujuan lainnya yang diperlukan terkait pelaksanaan opsi konversi.
 - (ii) Dalam hal Perusahaan memilih untuk melaksanakan opsi konversi dan PPM dapat menyelesaikan pelaksanaan opsi konversi sesuai dengan kurun waktu yang disepakati maka PPM tidak akan dikenakan denda sebagaimana diatur dalam point g.

Pada tanggal 31 Desember 2019, Perjanjian tersebut telah mengalami perubahan melalui Addendum II Perjanjian No.004/PM/LCI-PPM/12/2018/P2, dengan beberapa hal yang disepakati sebagai berikut:

- a. Dalam perjanjian awal, jangka waktu perjanjian yang disepakati para pihak sampai tanggal 31 Desember 2019. Kemudian, melalui perjanjian ini PPM mengajukan perpanjangan jangka waktu "perjanjian awal" kepada Perusahaan sampai dengan 31 Desember 2024.
- b. Berdasarkan Berita Acara Pembayaran utang tanggal 31 Desember 2019, PPM telah melakukan pembayaran atas pinjaman sebesar Rp 11.040.790.877 kepada Perusahaan, sehingga total pinjaman PPM berkurang menjadi Rp 282.347.109.695.
- c. Jangka waktu perjanjian ini adalah mulai dari pendandatanganan perjanjian awal sampai dengan 31 Desember 2024 ("jangka waktu perjanjian").
- d. Bunga pinjaman yang disepakati sebesar 6% (enam persen) dan dibayarkan pada tahun 2020 dari nilai *outstanding* pokok utang selama jangka waktu perjanjian.
- e. Berikut adalah urutan pembayaran yang disepakati:
 - (i) Pembayaran bunga akan dilakukan setiap akhir tahun berjalan dimulai pada tahun ke-2 (kedua) jangka waktu perjanjian;
 - (ii) Pembayaran pokok pinjaman yang terutang
- f. Hak istimewa yang disepakati (selama perjanjian masih berlaku) adalah Perusahaan memperoleh hak eksklusif untuk menjual seluruh *spot/slot* media iklan/media promosi milik PPM kepada pihak lain.

**PT SOLUSI SINERGI DIGITAL Tbk
AND ITS SUBSIDIARIES
NOTES TO THE CONSOLIDATED
FINANCIAL STATEMENTS
December 31, 2022**

**And for the Year then Ended
(Expressed in Rupiah, unless Otherwise Stated)**

11. DUE FROM A RELATED PARTY (continued)

PT Pulau Pulau Media (continued)

- h. If PPM is unable to return the loan to the Company at the end of its maturity, the loan can be converted into shares with the following conditions:
- (i) PPM guarantees that the Company will get all the approval of Second Party shareholders and other necessary approvals regarding the implementation of conversion options
 - (ii) In the event that the Company chooses to implement the conversion option and PPM can complete the implementation of the conversion option in accordance with the agreed time period, PPM will not be fined as stipulated in point g.

On December 31, 2019, the Agreement has been amended through agreement Addendum II No.004/PM/LCI-PPM/12/2018/P2, with the following matters agreed:

- a. In the initial agreement, the agreement period agreed by the parties until December 31, 2019. Then, through this agreement PPM proposed an extension of the period of "initial agreement" to the Company until December 31, 2024.
- b. Based on the Minutes of Debt Payment December 31, 2019, PPM has made payments on loans amounting to Rp 11,040,790,877 to the Company, therefore the total loans of PPM are reduced to Rp 282,347,109,695.
- c. The term of this agreement is from the signing of the initial agreement to December 31, 2024 ("term of the agreement").
- d. The agreed loan interest is 6% (six percent) and paid in 2020 of the outstanding principal amount over the term of the agreement.
- e. Below is the agreed order of payment:
 - (i) Interest payments will be made at the end of the current year starting in the second (second) year of the Term of Agreement;
 - (ii) Payment of the loan principal owed
- f. The privilege agreed (as long as the agreement is valid) is that the Company obtains exclusive rights to sell all spots/slots of PPM's advertising/promotion media to other parties.

**PT SOLUSI SINERGI DIGITAL Tbk
DAN ENTITAS ANAKNYA
CATATAN ATAS LAPORAN KEUANGAN
KONSOLIDASIAN
31 Desember 2022**

**Dan untuk Tahun yang Berakhir pada Tanggal tersebut
(Disajikan dalam Rupiah, kecuali Dinyatakan Lain)**

11. PIUTANG PIHAK BERELASI (lanjutan)

PT Pulau Pulau Media (lanjutan)

Pada tanggal 30 April 2020, perjanjian tersebut telah mengalami perubahan melalui Addendum III Perjanjian No.004/PM/LCI-PPM/12/2018/P3, dengan beberapa hal yang disepakati sebagai berikut:

- a. Berdasarkan Berita Acara Pembayaran utang tanggal 30 April 2020, PPM melakukan pembayaran utang sebesar Rp 41.203.848.510.
- b. Perusahaan telah menerima pembayaran pinjaman dari PPM, maka kewajiban dalam Perjanjian Awal berkurang menjadi sebesar Rp 241.143.261.185 ("utang").
- c. Jangka waktu perjanjian ini adalah mulai dari pendandatanganan perjanjian awal sampai dengan 31 Desember 2024 ("jangka waktu perjanjian").
- d. Bunga pinjaman yang disepakati adalah :
 - (i) 6% (enam persen) per tahun apabila Perusahaan berhasil menjual spot iklan milik PPM dengan total nilai penjualan mencapai Rp 145.000.000.000 ("Target Penjualan") di tahun yang berjalan dan PPM menerima pembelian dari Perusahaan senilai Rp 96.000.000.000.
 - (ii) 0,5% (nol koma lima persen) per tahun apabila Perusahaan tidak berhasil mencapai Target Penjualan.
- e. Berikut adalah urutan pembayaran yang disepakati:
 - (i) Pembayaran bunga akan dilakukan setiap akhir tahun berjalan dimulai pada tahun ke-2 (kedua) jangka waktu perjanjian.
 - (ii) Pembayaran pokok pinjaman yang terutang.
- f. Beberapa hak istimewa yang disepakati adalah :
 - (i) Selama Perjanjian ini masih berlaku Perusahaan memperoleh hak eksklusif untuk menjual spot/slot Media Iklan/Media Promosi milik PPM kepada pihak lain.
 - (ii) Setiap pendapatan yang diperoleh Perusahaan atas penjualan spot iklan milik PPM, akan diakui sebagai pembayaran pinjaman setelah dikurangi keuntungan Perusahaan.

**PT SOLUSI SINERGI DIGITAL Tbk
AND ITS SUBSIDIARIES
NOTES TO THE CONSOLIDATED
FINANCIAL STATEMENTS
December 31, 2022**

**And for the Year then Ended
(Expressed in Rupiah, unless Otherwise Stated)**

11. DUE FROM A RELATED PARTY (continued)

PT Pulau Pulau Media (continued)

On April 30, 2020, the agreement has been amended through agreement Addendum III No.004/PM/LCI-PPM/12/2018/P3, with the following agreed matters:

- a. Based on the Minutes of Debt Payments on April 30, 2020, PPM made a payment of Rp 41,203,848,510.
- b. the Company has received loan payments from PPM, then the obligation in the Initial Agreement was reduced to Rp 24,143,261,185 ("debt").
- c. The term of this agreement is from the signing of the initial agreement to December 31, 2024 ("term of the agreement")
- d. The agreed loan interest is :
 - (i) 6% (six percent) per year if the Company manages to sell PPM ad spots with a total sales value of Rp 145,000,000,000 ("Sales Target") in the current year and PPM receives purchases from the Company worth Rp 96,000,000,000.
 - (ii) 0.5% (zero point five percent) per year if the Company fails to achieve the Sales Target.
- e. Below is the agreed order of payment:
 - (i) Interest payments will be made at the end of the current year starting in the second (second) year of the Term of Agreement.
 - (ii) Payment of the loan principal owed.
- f. Some agreed privileges are :
 - (i) As long as this Agreement is still in effect, the Company obtains exclusive rights to sell the spot/slot of PPM's Advertising / Promotion Media to other parties.
 - (ii) Any income earned by the Company from the sale of advertising spots owned by PPM, will be recognized as loan payments after deducting the Company's profits.

**PT SOLUSI SINERGI DIGITAL Tbk
DAN ENTITAS ANAKNYA
CATATAN ATAS LAPORAN KEUANGAN
KONSOLIDASIAN
31 Desember 2022
Dan untuk Tahun yang Berakhir pada Tanggal tersebut
(Disajikan dalam Rupiah, kecuali Dinyatakan Lain)**

**PT SOLUSI SINERGI DIGITAL Tbk
AND ITS SUBSIDIARIES
NOTES TO THE CONSOLIDATED
FINANCIAL STATEMENTS
December 31, 2022
And for the Year then Ended
(Expressed in Rupiah, unless Otherwise Stated)**

11. PIUTANG PIHAK BERELASI (lanjutan)

PT Pulau Pulau Media (lanjutan)

Pada tanggal 14 September 2020, Perjanjian telah mengalami perubahan melalui Adendum IV Perjanjian No.004/PM/LCI-PPM/12/2018/P4, dengan beberapa hal yang disepakati sebagai berikut:

- a. Berdasarkan Adendum IV Perjanjian, PPM mengajukan tambahan pinjaman sebesar Rp 31.271.721.027 ("utang tambahan").
- b. Berdasarkan utang awal dan utang tambahan, PPM mempunyai kewajiban untuk melakukan pembayaran atas piutang Perusahaan sebesar Rp 249.896.739.728 ("utang").
- c. Jangka waktu perjanjian ini adalah mulai dari pendandatanganan perjanjian awal sampai dengan 31 Desember 2024 ("jangka waktu perjanjian").
- d. Bunga pinjaman yang disepakati adalah :
 - (i) 5,5% per tahun apabila Perusahaan berhasil menjual spot iklan milik PPM dengan total nilai penjualan mencapai Rp 145.000.000.000 ("Target Penjualan") pada tahun ini dan PPM menerima pembelian dari perusahaan setara dengan Rp 96.000.000.000.
 - (ii) 0,5% per tahun apabila Perusahaan tidak berhasil mencapai Target Penjualan.
- e. Berikut adalah urutan pembayaran yang disepakati:
 - (i) Pembayaran bunga akan dilakukan setiap akhir tahun berjalan dimulai pada tahun 2020.
 - (ii) Pembayaran pokok pinjaman yang terutang.
- f. Beberapa hak istimewa yang disepakati adalah :
 - (i) Selama Perjanjian ini masih berlaku Perusahaan memperoleh hak eksklusif untuk menjual spot/slot Media Iklan/Media Promosi milik PPM kepada pihak lain.
 - (ii) Setiap pendapatan yang diperoleh Perusahaan atas penjualan spot iklan milik PPM, akan diakui sebagai pembayaran pinjaman setelah dikurangi keuntungan Perusahaan.

11. DUE FROM A RELATED PARTY (continued)

PT Pulau Pulau Media (continued)

On September 14, 2020, the Agreement has been amended through agreement Addendum IV No.004/PM/LCI-PPM/12/2018/P4, with the following matters agreed:

- a. Based on Addendum IV to the Agreement, PPM applied for an additional loan of Rp 31,271,721,027 ("additional debt").
- b. Based on the initial debt and additional debt, PPM has the obligation to pay the Company's receivables amounting to Rp 249,896,739,728 ("debt").
- c. The term of this agreement is from the signing of the initial agreement to December 31, 2024 ("term of the agreement")
- d. The agreed loan interest is :
 - (i) 5.5% per year if the Company manages to sell PPM ad spots with a total sales value of Rp 145,000,000,000 ("Sales Target") in the current year and PPM receives purchases from the Company worth Rp 96,000,000,000.
 - (ii) 0.5% per year if the Company fails to achieve the Sales Target.
- e. Below is the agreed order of payment:
 - (i) Interest payments will be made at the end of the current year starting in the 2020.
 - (ii) Payment of the loan principal owed.
- f. Some agreed privileges are :
 - (i) As long as this Agreement is still in effect, the Company obtains exclusive rights to sell the spot/slot of PPM's Advertising / Promotion Media to other parties.
 - (ii) Any income earned by the Company from the sale of advertising spots owned by PPM, will be recognized as loan payments after deducting the Company's profits.

**PT SOLUSI SINERGI DIGITAL Tbk
DAN ENTITAS ANAKNYA
CATATAN ATAS LAPORAN KEUANGAN
KONSOLIDASIAN
31 Desember 2022
Dan untuk Tahun yang Berakhir pada Tanggal tersebut
(Disajikan dalam Rupiah, kecuali Dinyatakan Lain)**

**PT SOLUSI SINERGI DIGITAL Tbk
AND ITS SUBSIDIARIES
NOTES TO THE CONSOLIDATED
FINANCIAL STATEMENTS
December 31, 2022
And for the Year then Ended
(Expressed in Rupiah, unless Otherwise Stated)**

11. PIUTANG PIHAK BERELASI (lanjutan)

PT Pulau Pulau Media (lanjutan)

Pada tanggal 30 Desember 2020, Perjanjian tersebut telah mengalami perubahan melalui Adendum V Perjanjian No.004/PM/LCI-PPM/12/2018/P5, dengan beberapa hal yang disepakati sebagai berikut:

- a. Perusahaan menerima pembayaran piutang dari PPM sebesar Rp 795.909.519.
- b. Berdasarkan utang awal dan utang tambahan, PPM mempunyai kewajiban untuk melakukan pembayaran atas piutang Perusahaan sebesar Rp 249.100.830.209 ("utang").
- c. Jangka waktu perjanjian ini adalah mulai dari pendandatanganan perjanjian awal sampai dengan 31 Desember 2024 ("jangka waktu perjanjian").
- d. Bunga 5,5% dari *outstanding* pokok utang pada tahun 2020.

Pada tanggal 31 Desember 2020, perjanjian No. 162/PHP/PPMSSD/XII/2019 mengalami perubahan melalui Adendum I Perjanjian No. 162/PHP/PPMSSD/XII/2019/P1, dengan beberapa hal yang disepakati sebagai berikut :

- a. Perusahaan memberikan tambahan dana kepada PPM sebesar Rp 450.000.000. Berdasarkan hal tersebut, PPM mempunyai kewajiban untuk melakukan pembayaran atas piutang Perusahaan sebesar Rp 22.968.242.484 ("utang").

Pada tanggal 31 Desember 2021, Perjanjian No.004/PM/LCI-PPM/12/2018/P5 mengalami perubahan melalui Adendum VI Perjanjian No.004/PM/LCI-PPM/12/2018/P6, dengan beberapa hal yang disepakati sebagai berikut:

- a. Perusahaan menerima pembayaran piutang dari PPM sebesar Rp 33.005.600.525.
- b. Berdasarkan utang awal dan utang tambahan, PPM mempunyai kewajiban untuk melakukan pembayaran atas piutang Perusahaan sebesar Rp 216.095.229.684 ("utang").

Pada tanggal 27 Desember 2022, Perjanjian No. 004/PM/LCI-PPM/12/2018/P6 mengalami perubahan melalui Adendum VII Perjanjian No.004/PM/LCI-PPM/12/2018/P7, dengan beberapa hal yang disepakati sebagai berikut:

- a. Perusahaan menerima pembayaran piutang dari PPM sebesar Rp 113.677.320.657.
- b. Berdasarkan utang awal dan utang tambahan, PPM mempunyai kewajiban untuk melakukan pembayaran atas piutang Perusahaan sebesar Rp 102.417.909.026 ("utang").

11. DUE FROM A RELATED PARTY (continued)

PT Pulau Pulau Media (continued)

In December 30, 2020, the Agreement has been amended through agreement Addendum V No.004/PM/LCI-PPM/12/2018/P5, with the following agreed matters:

- a. The Company received payment of receivables from PPM amounting to Rp 795,909,519.*
- b. Based on the initial debt and additional debt, PPM has the obligation to pay the Company's receivables amounting to Rp 249,100,830,209 ("debt").*
- c. The term of this agreement is from the signing of the initial agreement to December 31, 2024 ("term of the agreement").*
- d. Interest 5,5% of the outstanding principal debt in 2020.*

On December 31, 2020, the agreement No. 162/PHP/PPMSSD/XII/2019 was amended through Addendum I to Agreement No. 162/PHP/PPMSSD/ XII/2019/P1, with the following agreed points:

- a. The Company provided additional funds to PPM in the amount of Rp 450,000,000. Based on this, PPM has an obligation to pay the Company's receivables amounting to Rp 22,968,242,484 ("debt").*

On December 31, 2021, Agreement No.004/PM/LCI-PPM/12/2018/P5 was amended through Addendum VI to Agreement No.004/PM/LCI-PPM/12/2018/P6, with the following agreed matters:

- a. The Company received payment of receivables from PPM amounting to Rp 33,005,600,525.*
- b. Based on the initial payables and additional payables, PPM has an obligation to pay the Company's receivables amounting to Rp 216,095,229,684 ("debt").*

On December 27, 2022, Agreement No. 004/PM/LCI-PPM/12/2018/P6 was amended through Addendum VII to Agreement No.004/PM/LCI-PPM/12/2018/P7, with the following agreed matters:

- a. The Company received payment of receivables from PPM amounting to Rp 113,677,320,657.*
- b. Based on the initial payables and additional payables, PPM has an obligation to pay the Company's receivables amounting to Rp 102,417,909,026 ("debt").*

**PT SOLUSI SINERGI DIGITAL Tbk
DAN ENTITAS ANAKNYA
CATATAN ATAS LAPORAN KEUANGAN
KONSOLIDASIAN
31 Desember 2022**

**Dan untuk Tahun yang Berakhir pada Tanggal tersebut
(Disajikan dalam Rupiah, kecuali Dinyatakan Lain)**

**PT SOLUSI SINERGI DIGITAL Tbk
AND ITS SUBSIDIARIES
NOTES TO THE CONSOLIDATED
FINANCIAL STATEMENTS
December 31, 2022**

**And for the Year then Ended
(Expressed in Rupiah, unless Otherwise Stated)**

11. PIUTANG PIHAK BERELASI (lanjutan)

PT Pulau Pulau Media (lanjutan)

Pada tanggal 28 Desember 2022, Perjanjian No. 004/PM/LCI-PPM/12/2018/P7 mengalami perubahan melalui Addendum VIII Perjanjian No.004/PM/LCI-PPM/12/2018/P8, dengan beberapa hal yang disepakati sebagai berikut:

- Perusahaan mengalihkan piutangnya atas PPM sebesar Rp 21.862.024.721 kepada PT LHT Internasional berdasarkan perjanjian jual beli piutang No. 022/CESSIE/SSD-LHT/XII/2022 tanggal 28 Desember 2022.
- Berdasarkan utang awal dan pengalihan, PPM mempunyai kewajiban untuk melakukan pembayaran atas piutang Perusahaan sebesar Rp 80.555.884.305 ("utang").

Manajemen berkeyakinan bahwa tidak terdapat bukti obyektif dari penurunan nilai piutang pihak berelasi.

12. UTANG USAHA

11. DUE FROM A RELATED PARTY (continued)

PT Pulau Pulau Media (continued)

On December 28, 2022, Agreement No. 004/PM/LCI-PPM/12/2018/P7 was amended through Addendum VIII to Agreement No.004/PM/LCI-PPM/12/2018/P8, with the following agreed matters:

- The Company transferred its receivables from PPM amounting to Rp 21,862,024,721 to PT LHT Internasional based on receivables sale and purchase agreement No. 022/CESSIE/SSD-LHT/XII/2022 date December 28, 2022.
- Based on initial debt and transfer, PPM has an obligation to make payments on the Company's receivables amounting to Rp 80,555,884,305 ("debt").

Management believes that there is no objective evidence which may indicate impairment in value of due from a related party.

12. TRADE PAYABLES

	<u>2022</u>	<u>2021</u>	
Pihak berelasi (Catatan 33):			<i>Related party (Note 33):</i>
PT Pulau Pulau Media	4.218.000.000	-	<i>PT Pulau Pulau Media</i>
Pihak ketiga:			<i>Third parties:</i>
PT Kereta Api Indonesia	5.752.019.896	1.996.958.937	<i>PT Kereta Api Indonesia</i>
PT Cahaya Surya Kemilau	2.553.000.000	-	<i>PT Cahaya Surya Kemilau</i>
PT Sampo Insurance	2.125.999.607	-	<i>PT Sampo Insurance</i>
PT Sinergi Infra Fiberindo	2.089.346.951	3.181.546.330	<i>PT Sinergi Infra Fiberindo</i>
PT Pradikta Unggul	568.772.248	-	<i>PT Pradikta Unggul</i>
CV Ragaku	454.460.621	-	<i>CV Ragaku</i>
CV Infra Media Solusindo	359.069.650	-	<i>CV Infra Media Solusindo</i>
PT Afham Solusi Komunikasi	309.171.008	-	<i>PT Afham Solusi Komunikasi</i>
PT Mulia Karya Teknologi	214.773.900	-	<i>PT Mulia Karya Teknologi</i>
PT Kalibesar Raya Utama	197.528.132	-	<i>PT Kalibesar Raya Utama</i>
PT Platindo Karya Prima	152.181.000	-	<i>PT Platindo Karya Prima</i>
Unit Pelayanan Pajak Daerah DKI Jakarta	134.136.000	-	<i>Unit Pelayanan Pajak Daerah DKI Jakarta</i>
PT Knet Indonesia	-	6.990.381.156	<i>PT Knet Indonesia</i>
PT Era Media Sejahtera	-	4.400.000.000	<i>PT Era Media Sejahtera</i>
PT Noxindo Cakrawala	-	396.750.173	<i>PT Noxindo Cakrawala</i>
PT Wira Pamungkas Pariwara	-	324.000.000	<i>PT Wira Pamungkas Pariwara</i>
PT Mitra Media Multisolusi	-	258.634.965	<i>PT Mitra Media Multisolusi</i>
PT Kreasi Bilangan Sempurna	-	162.000.000	<i>PT Kreasi Bilangan Sempurna</i>
PT Target Media Grup	-	154.000.000	<i>PT Target Media Grup</i>
PT Kalibesar Raya Utama	-	145.609.070	<i>PT Kalibesar Raya Utama</i>
PT Prima Digitama Media	-	54.000.000	<i>PT Prima Digitama Media</i>
Lain-lain (masing-masing dibawah Rp 50.000.000)	812.693.519	1.183.289.554	<i>Others (each below Rp 50,000,000)</i>
Sub-total	<u>15.723.152.532</u>	<u>19.247.170.185</u>	<i>Sub-total</i>
Total	<u>19.941.152.532</u>	<u>19.247.170.185</u>	Total

**PT SOLUSI SINERGI DIGITAL Tbk
DAN ENTITAS ANAKNYA
CATATAN ATAS LAPORAN KEUANGAN
KONSOLIDASIAN
31 Desember 2022**

**Dan untuk Tahun yang Berakhir pada Tanggal tersebut
(Disajikan dalam Rupiah, kecuali Dinyatakan Lain)**

**PT SOLUSI SINERGI DIGITAL Tbk
AND ITS SUBSIDIARIES
NOTES TO THE CONSOLIDATED
FINANCIAL STATEMENTS
December 31, 2022**

**And for the Year then Ended
(Expressed in Rupiah, unless Otherwise Stated)**

12. UTANG USAHA (lanjutan)

Rincian umur utang usaha adalah sebagai berikut:

	<u>2022</u>	<u>2021</u>	
Belum jatuh tempo	15.173.390.614	5.960.149.357	Current
Jatuh tempo:			Past dues:
31 - 60 hari	4.027.056.090	3.514.775.000	31 - 60 days
61 - 90 hari	195.790.104	400.536.429	61 - 90 days
Lebih dari 90 hari	544.915.724	9.371.709.399	More than 90 days
Total	<u>19.941.152.532</u>	<u>19.247.170.185</u>	Total

Semua utang usaha di denominasi dalam mata uang Rupiah.

12. TRADE PAYABLES (continued)

The aging analysis of trade payables are as follows:

All trade payables are denominated in Rupiah.

13. UTANG LAIN-LAIN

	<u>2022</u>	<u>2021</u>	
Pihak ketiga:			Third parties:
PT Jakarta Interaktif Komunika	-	540.000	PT Jakarta Interaktif Komunika
Lain-lain (masing-masing dibawah Rp 500.000)	302.529.448	653.760.482	Others (each below Rp 500,000)
Total	<u>302.529.448</u>	<u>654.300.482</u>	Total

Pada tanggal 31 Desember 2022 dan 2021, utang lain-lain kepada pihak pihak ketiga merupakan saldo utang atas transaksi terkait beban umum dan administrasi Grup.

As of December 31, 2022 and 2021, other payables to third parties represent the outstanding balance of transactions related to the Group's general and administrative expenses.

14. BEBAN AKRUAL

	<u>2022</u>	<u>2021</u>	
Jasa profesional	2.311.850.000	629.500.000	Professional fee
Retribusi	580.966.445	-	Retribution
Total	<u>2.892.816.445</u>	<u>629.500.000</u>	Total

14. ACCRUED EXPENSES

15. UANG MUKA PENJUALAN

Pada tanggal 31 Desember 2022 dan 2021, akun ini merupakan uang muka yang diterima dari pelanggan yang akan dibalik pada saat pelaksanaan jasa.

15. ADVANCE FROM CUSTOMERS

As of December 31, 2022 and 2021, this account represent deposit received from customers which shall be reversed upon service execution.

	<u>2022</u>	<u>2021</u>	
PT XL Axiata Tbk	99.159.663.866	-	PT XL Axiata Tbk
Lain-lain	318.771.767	171.471.767	Others
Total	<u>99.478.435.633</u>	<u>171.471.767</u>	Total
Dikurangi: bagian jangka pendek	(10.402.805.375)	(171.471.767)	Less: short-term portion
Bagian jangka panjang	<u>89.075.630.258</u>	<u>-</u>	Long-term portion

**PT SOLUSI SINERGI DIGITAL Tbk
DAN ENTITAS ANAKNYA
CATATAN ATAS LAPORAN KEUANGAN
KONSOLIDASIAN
31 Desember 2022**

**Dan untuk Tahun yang Berakhir pada Tanggal tersebut
(Disajikan dalam Rupiah, kecuali Dinyatakan Lain)**

**PT SOLUSI SINERGI DIGITAL Tbk
AND ITS SUBSIDIARIES
NOTES TO THE CONSOLIDATED
FINANCIAL STATEMENTS
December 31, 2022**

**And for the Year then Ended
(Expressed in Rupiah, unless Otherwise Stated)**

16. LIABILITAS SEWA

16. LEASE LIABILITIES

	<u>2022</u>	<u>2021</u>	
Utang angsuran	312.026.451.235	209.277.597.328	<i>Installment payables</i>
Dikurangi beban keuangan di masa depan	<u>(39.746.658.993)</u>	<u>(39.475.247.816)</u>	<i>Less future charge Present value of</i>
Nilai kini pembayaran minimum	<u>272.279.792.242</u>	<u>169.802.349.512</u>	<i>minimum payment</i>
Dikurangi: bagian yang jatuh tempo dalam satu tahun	<u>30.275.087.517</u>	<u>22.183.364.267</u>	<i>Less: current maturities</i>
Bagian jangka panjang	<u>242.004.704.725</u>	<u>147.618.985.245</u>	<i>Long-term portion</i>

(a) Pada bulan Desember 2022 dan 2021, Grup memiliki kontrak sewa jalur kereta, dan media iklan dengan jangka waktu rata-rata 60 (enam puluh) bulan. Pada bulan Desember 2019, Grup memiliki kontrak sewa bangunan kantor, perangkat wifi, ruang stasiun dan media iklan dengan jangka waktu rata-rata 60 (enam puluh) bulan. Kewajiban Grup dalam sewa ini dijamin dengan hak milik lessor atas aset sewaan. Grup dibatasi untuk menyerahkan dan menyewakan aset sewaan. Ada beberapa kontrak sewa yang mencakup opsi perpanjangan yang akan dibahas lebih lanjut.

(a) In December 2022 and 2021, the Group has lease agreement contract for railway and advertising media with the term approximately 60 (sixty) months. In December 2019, the Group has lease agreement contract for office building, wifi device, space station, and advertising media with the term approximately 60 (sixty) months. The Group's obligations under these leases are secured by the lessor's title to the leased assets. The Group is restricted from assigning and sub-leasing the leased assets. There are several lease contracts that include extension options which are further discussed below.

(b) Jumlah tercatat aset hak-guna yang diklasifikasikan dalam aset tetap:

(b) Carrying amounts of right-of-use assets classified within fixed assets:

	<u>2022</u>			
	<u>Harga Perolehan / Acquisition Costs</u>	<u>Akumulasi Depresiasi / Accumulated Depreciation</u>	<u>Nilai Buku / Net Book Value</u>	
Gedung kantor	3.118.009.364	(1.088.737.956)	2.029.271.408	<i>Office building</i>
Perangkat wifi	23.732.723.069	(18.368.434.727)	5.364.288.342	<i>Wifi device</i>
Tanah	<u>266.113.897.323</u>	<u>(33.571.749.329)</u>	<u>232.542.147.994</u>	<i>Land</i>
Total	<u>292.964.629.756</u>	<u>(53.028.922.012)</u>	<u>239.935.707.744</u>	<i>Total</i>
	<u>2021</u>			
	<u>Harga Perolehan / Acquisition Costs</u>	<u>Akumulasi Depresiasi / Accumulated Depreciation</u>	<u>Nilai Buku / Net Book Value</u>	
Gedung kantor	3.118.009.364	(580.254.992)	2.537.754.372	<i>Office building</i>
Perangkat wifi	35.793.514.288	(16.147.326.191)	19.646.188.097	<i>Wifi device</i>
Ruang stasiun	<u>163.010.750.984</u>	<u>(5.094.085.968)</u>	<u>157.916.665.016</u>	<i>Space station</i>
Total	<u>201.922.274.636</u>	<u>(21.821.667.151)</u>	<u>180.100.607.485</u>	<i>Total</i>

(c) Nilai yang diakui dalam laba rugi

(c) Amounts recognized in profit or loss

	<u>2022</u>	<u>2021</u>	
Penyusutan aset hak guna (Catatan 9)	31.238.098.532	13.700.224.867	<i>Depreciation of right-of-use assets (Note 9)</i>
Beban bunga atas liabilitas sewa	<u>12.280.564.703</u>	<u>4.876.425.117</u>	<i>Interest expense on lease liabilities</i>
Total yang diakui dalam laporan laba rugi	<u>43.518.663.235</u>	<u>18.576.649.984</u>	<i>Total amount recognised in profit or loss</i>

**PT SOLUSI SINERGI DIGITAL Tbk
DAN ENTITAS ANAKNYA
CATATAN ATAS LAPORAN KEUANGAN
KONSOLIDASIAN
31 Desember 2022**

**Dan untuk Tahun yang Berakhir pada Tanggal tersebut
(Disajikan dalam Rupiah, kecuali Dinyatakan Lain)**

**PT SOLUSI SINERGI DIGITAL Tbk
AND ITS SUBSIDIARIES
NOTES TO THE CONSOLIDATED
FINANCIAL STATEMENTS
December 31, 2022**

**And for the Year then Ended
(Expressed in Rupiah, unless Otherwise Stated)**

16. LIABILITAS SEWA (lanjutan)

Pembayaran sewa minimum di masa mendatang berdasarkan perjanjian sewa pada tanggal 31 Desember 2022 dan 2021 adalah sebagai berikut:

	2022	
	Pembayaran Sewa Minimum / Future Minimum Lease Payment	Nilai Kini dari Pembayaran Sewa Minimum / Present Value of Minimum Lease Payment
< 1 tahun	39.643.726.882	32.852.108.591
1 - 5 tahun	311.265.958.889	239.296.508.225
> 5 tahun	133.269.014	131.175.426
Sub-total	351.042.954.785	272.279.792.242
Dikurangi: beban keuangan	(39.016.503.565)	-
Total	312.026.451.220	272.279.792.242

Rincian liabilitas sewa, berdasarkan nama pesewa pada tanggal 31 Desember 2022 dan 2021 adalah sebagai berikut:

	2022
PT Kereta Api Indonesia Tinawati	270.207.213.712
	2.072.578.530
Total	272.279.792.242

Perjanjian sewa membatasi Grup, antara lain, untuk menjual dan mengalihkan hak pemilikan aset hak guna yang dibeli.

17. PINJAMAN JANGKA PENDEK

	2022
PT Tez Capital & Finance	-

Perusahaan memperoleh pinjaman dari PT Tez Capital & Finance berdasarkan Akta Perjanjian Pembiayaan Modal Kerja No. 02 tanggal 12 Desember 2019 yang dibuat dihadapan Notaris Endang Betty Budiyananti S.H., notaris di Jakarta. Perusahaan memperoleh beberapa fasilitas sebagai berikut:

Fasilitas Pembiayaan Modal Kerja dengan Skema Pembiayaan Lainnya

Mata Uang : Rupiah
Tujuan : Pembayaran tagihan kepada pihak ketiga
Total fasilitas : Rp 25.000.000.000,-
Jangka waktu : 6 bulan sejak penandatanganan perjanjian pembiayaan
Suku bunga : 2% per bulan

16. LEASE LIABILITIES (continued)

Future minimum lease payments under lease agreements as of December 31, 2022 and 2021 are as follows:

	2021		
	Pembayaran Sewa Minimum / Future Minimum Lease Payment	Nilai Kini dari Pembayaran Sewa Minimum / Present Value of Minimum Lease Payment	
< 1 year	39.956.996.731	22.183.364.267	< 1 year
1 - 5 year	154.718.544.964	100.626.276.258	1 - 5 year
> 5 year	54.077.303.449	46.992.708.987	> 5 year
Sub-total	248.752.845.144	169.802.349.512	Sub-total
	(39.475.247.816)	-	Less: finance cost
Total	209.277.597.328	169.802.349.512	Total

Details of finance lease liabilities, based on the name of the lessor as of December 31, 2022 and 2021 are as follows:

	2021	
PT Kereta Api Indonesia Tinawati	167.472.419.770	PT Kereta Api Indonesia Tinawati
	2.329.929.742	
Total	169.802.349.512	Total

The lease agreements restrict the Group, among others, to sell and transfer the legal title of the right of use asset purchased.

17. SHORT-TERM LOANS

	2021	
PT Tez Capital & Finance	25.000.000.000	PT Tez Capital & Finance

The Company obtained a loan from PT Tez Capital & Finance based on the Working Capital Financing Agreement Deed No. 02 dated December 12, 2019 made by Notary Endang Betty Budiyananti S.H., notary in Jakarta. The Company obtained several facilities as follows:

Working Capital Financing Facility with Other Financing Schemes

Currency : Rupiah
Purpose : Bill payments to third parties
Amount : Rp 25,000,000,000
Terms : 6 months from the signing of the financing agreement
Interest rate : 2% per month

**PT SOLUSI SINERGI DIGITAL Tbk
DAN ENTITAS ANAKNYA
CATATAN ATAS LAPORAN KEUANGAN
KONSOLIDASIAN
31 Desember 2022**

**Dan untuk Tahun yang Berakhir pada Tanggal tersebut
(Disajikan dalam Rupiah, kecuali Dinyatakan Lain)**

17. PINJAMAN JANGKA PENDEK (lanjutan)

Fasilitas Pembiayaan Modal Kerja dengan Skema Pembiayaan Lainnya (lanjutan)

- Biaya-biaya :
1. Biaya provisi
1,5 % flat dari total fasilitas pembiayaan dan dibayar di muka
 2. Biaya administrasi
0,5 % dari total fasilitas pembiayaan dan dibayar di muka.
 3. Biaya lainnya
 - Seluruh biaya yang timbul sehubungan dengan penyiapan dokumentasi fasilitas pembiayaan, termasuk namun tidak terbatas pada : (i) biaya notaris untuk melakukan (a) pengecekan sertifikat atas tanah, (b) pengikatan akta perjanjian pembiayaan (tidak termasuk perubahan ataupun perpanjangan (apabila ada) dan (c) pengikatan akta surat kuasa membebaskan hak tanggungan atau akta pembebanan hak tanggungan dan (ii) biaya premi asuransi (jika ada), merupakan beban Debitur
 - Biaya apabila debitur melakukan wanprestasi : biaya lelang, biaya balai lelang, biaya PPAT, biaya pengacara, serta biaya-biaya lainnya (jika ada) merupakan beban Debitur.

Pembayaran bunga dibayar di muka dilakukan setiap tanggal 1 di bulan berikutnya dihitung berdasarkan jumlah hari aktual dan berbasis 360 hari dalam setahun. Dalam hal tanggal pembayaran jatuh pada hari libur nasional, maka tanggal pembayaran jatuh pada hari kerja terakhir sebelum hari libur nasional.

Debitur bersedia mencadangkan pembayaran bunga selama jangka waktu fasilitas pembiayaan.

Denda yang harus dibayar Perusahaan apabila tidak dapat melunasi pinjaman sesuai jangka waktu adalah:

- a. Denda pokok sebesar 2% (dua persen) di atas tingkat suku bunga yang berlaku dari jumlah fasilitas pembiayaan yang tertunggak;
- b. Denda bunga sebesar 4% (empat persen) di atas tingkat suku bunga yang berlaku dari jumlah fasilitas pembiayaan yang tertunggak.

**PT SOLUSI SINERGI DIGITAL Tbk
AND ITS SUBSIDIARIES
NOTES TO THE CONSOLIDATED
FINANCIAL STATEMENTS
December 31, 2022**

**And for the Year then Ended
(Expressed in Rupiah, unless Otherwise Stated)**

17. SHORT-TERM LOANS (continued)

Working Capital Financing Facility with Other Financing Schemes (continued)

- Costs :
1. Provision fees
1.5% flat from total financing facility and should be prepaid
 2. Administrative costs 0.5% from total financing facility and should be prepaid.
 3. Others
 - All costs incurred in connection with preparing the financing facility documentation, including but not limited to : (i) notary fees to carry out (a) checking the certificate of land, (b) binding of the deed of financing agreement (not including amendment or extension (if any) and (c) binding of the power of attorney deferring the mortgage or the deed of mortgage and (ii) insurance premium costs (if any), are borne by the Debtor.
 - Costs if the debtor defaults: auction fees, auction hall fees, PPAT fees, attorney fees, and other costs (if any) are borne by the Debtor.

Prepaid interest payments are made every 1st of the following month, calculated based on the actual number of days and based on 360 days of the year. If the payment date falls on a national holiday, the payment date falls on the last working day before the national holiday.

The debtor is willing to reserve interest payments during the term of the financing facility.

The fines that must be paid by the Company if it cannot pay off the loan according to the time period are:

- a. Principal fine of 2% (two percent) above the prevailing interest rate of the total outstanding financing facilities;
- b. Interest penalty of 4% (four percent) above the prevailing interest rate of the outstanding financing facilities.

**PT SOLUSI SINERGI DIGITAL Tbk
DAN ENTITAS ANAKNYA
CATATAN ATAS LAPORAN KEUANGAN
KONSOLIDASIAN
31 Desember 2022**

**Dan untuk Tahun yang Berakhir pada Tanggal tersebut
(Disajikan dalam Rupiah, kecuali Dinyatakan Lain)**

17. PINJAMAN JANGKA PENDEK (lanjutan)

Fasilitas ini dijamin dengan:

- a. Satu unit Apartemen (*Penthouse*) a.n Nyonya Tinawati yang terletak di The Pakubuwono Residence, Jalan Pakubuwono VI/Jalan Ophir RT.005, Rw. 01, Lt 27-28, No. B 27 B Blok Basswood, luas unit = 1001 m², (SHMASRS No.143/XX/VXXV/BASSWOOD/Gunung/Kebayoran Baru/Jakarta selatan/DKI Jakarta) yang akan diikat Hak Tanggungan sebesar Rp 37.500.000.000.
- b. Cek sebanyak 1 lembar untuk pembayaran pokok pada saat jatuh tempo.
- c. *Personal Guarantee* dari Bapak Hendrik Tee sebesar jumlah fasilitas pembiayaan.

Berdasarkan perjanjian pinjaman, Perusahaan tidak diperbolehkan melakukan hal-hal berikut "tanpa persetujuan tertulis" dari PT Tez Capital and Finance, antara lain:

- Mengadakan Rapat Umum Pemegang Saham ("RUPS") yang agendanya mengadakan perubahan susunan pemegang saham, perubahan permodalan dan pembagian dividen tunai, dividen saham dan/atau saham bonus;
- Mengalihkan, menghibahkan dan/atau menjaminkan harta kekayaan Debitur kepada pihak lain atau mengikat diri sebagai penjamin suatu hutang;
- Mendapatkan fasilitas kredit atau pembiayaan baru dari pihak lainnya;
- Merubah kegiatan usaha, mengadakan merger, akuisisi, konsolidasi, menjual, mengalihkan, menghibahkan, melepaskan hak atas harta kekayaan kecuali untuk transaksi-transaksi yang umum dalam Perusahaan Debitur.

Berdasarkan Akta Notaris E. Betty Budiyaniti Moesigit, S.H., No. 02 tanggal 10 Juni 2020 tentang Perubahan Ke-1 (kesatu) terhadap Akta Perjanjian Pembiayaan Modal Kerja No. 02 tanggal 12 Desember 2019, PT Tez Capital Indonesia dan Perusahaan menyepakati untuk memperpanjang jangka waktu fasilitas menjadi 12 Desember 2020.

Berdasarkan Akta Notaris E. Betty Budiyaniti Moesigit, S.H. No. 23 tanggal 28 Juli 2020 tentang Perubahan Ke-2 (kedua) terhadap Akta Perjanjian Pembiayaan Modal Kerja No. 02 tanggal 12 Desember 2019, PT Tez Capital Indonesia dan Perusahaan menyepakati beberapa perubahan atas perjanjian pembiayaan modal kerja sebagai berikut:

1. Mengubah ketentuan pasal 17 huruf A, No. 2, No. 2.8 menjadi berbunyi "sebelum semua pokok pembiayaan serta bunga dan biaya-biaya lainnya yang terhutang dilunasi, maka Debitur berjanji dan mengikat diri untuk tidak melakukan hal-hal di bawah ini tanpa persetujuan tertulis", hal-hal tersebut diantaranya:

**PT SOLUSI SINERGI DIGITAL Tbk
AND ITS SUBSIDIARIES
NOTES TO THE CONSOLIDATED
FINANCIAL STATEMENTS
December 31, 2022**

**And for the Year then Ended
(Expressed in Rupiah, unless Otherwise Stated)**

17. SHORT-TERM LOANS (continued)

This facility is guaranteed by:

- a. *One unit of Apartment (Penthouse) a.n Mrs. Tinawati located at The Pakubuwono Residence, Jalan Pakubuwono VI / Jalan Ophir RT.005, Rw. 01, Floor 27-28, No. B 27 B Basswood Block, unit area = 1001 m², (SHMASRS No.143/XX/VXXV/BASSWOOD/ Gunung/Kebayoran Baru/South Jakarta/DKI Jakarta) to be bound by Mortgage Rights of Rp 37,500,000,000.*
- b. *Check 1 sheet for principal payments when due.*
- c. *Personal Guarantee from Mr. Hendrik Tee for the amount of financing facilities.*

Based on loan agreement, the Company is required to comply with several financial and non-financial covenants "without written approval" from PT Tez Capital and Finance as follows:

- *Held General Meeting of Shareholders whose agenda is to change the composition of shareholders, changes in capital and distribution of cash dividends, stock dividends and/or bonus shares;*
- *Transfer, grant and/or guarantee the Debtor's assets to another party or bind himself as the guarantor of a debt;*
- *Obtain new credit or financing facilities from other parties;*
- *Change business activities, conduct mergers, acquisitions, consolidation, sell, transfer, grant, relinquish rights over assets except for transactions that are common in the Debtor Company.*

Based on the Notarial Deed of E. Betty Budiyaniti Moesigit, S.H., No. 02 dated June 10, 2020 concerning first amendments to the Working Capital Financing Agreement Deed No. 02 dated December 12, 2019, PT Tez Capital Indonesia and the Company agreed on extending the loan maturity to December 12, 2020.

Based on the Notarial Deed of E. Betty Budiyaniti Moesigit, S.H. No. 23 dated July 28, 2020 concerning second amendments to the Working Capital Financing Agreement Deed No. 02 dated December 12, 2019, PT Tez Capital Indonesia and the Company agreed on several changes to the working capital financing agreement as follows:

1. *Changing the provisions of article 17 letter A, No. 2, No. 2.8 to read "before all principal financing and interest and other costs owed are paid, the Debtor promises and binds himself not to do the following things without written consent", these things include:*

**PT SOLUSI SINERGI DIGITAL Tbk
DAN ENTITAS ANAKNYA
CATATAN ATAS LAPORAN KEUANGAN
KONSOLIDASIAN
31 Desember 2022**

**Dan untuk Tahun yang Berakhir pada Tanggal tersebut
(Disajikan dalam Rupiah, kecuali Dinyatakan Lain)**

17. PINJAMAN JANGKA PENDEK (lanjutan)

- a. Mengadakan Rapat Umum Pemegang Saham ("RUPS") yang agendanya mengadakan perubahan susunan pemegang saham dan perubahan permodalan;
 - b. Menjamin harta kekayaan Debitur kepada pihak lain atau mengikat diri sebagai penjamin suatu utang;
 - c. Mendapatkan fasilitas kredit atau pembiayaan baru dari pihak lainnya;
 - d. Mengubah kegiatan usaha;
 - e. Mengadakan *merger*, akuisisi, atau konsolidasi;
 - f. Menjual, mengalihkan, menghibahkan, melepaskan hak atas harta kekayaan di atas 20% kekayaan bersih Debitur kecuali untuk transaksi-transaksi yang umum dalam perusahaan debitur.
2. Mengubah ketentuan pasal 17 huruf A, No. 2, No. 2.9 terkait diwajibkannya melakukan pemberitahuan secara tertulis kepada Kreditor dalam hal:
 - a. Mengadakan RUPS yang agendanya mengadakan perubahan susunan Dewan Komisaris, Direksi, pembagian dividen tunai, pembagian dividen saham dan/atau pembagian saham bonus;
 - b. Adanya pihak ketiga yang menuntut atau menggugat Debitur pada Pengadilan Negeri, Pengadilan, Niaga, Pengadilan Hukum Industrial, Arbitrase, dan lainnya yang berkaitan dengan hukum;
 - c. Menjual, mengalihkan, menghibahkan atau melepaskan dibawah 20% kekayaan bersih Debitur kecuali untuk transaksi-transaksi yang umum dalam perusahaan Debitur.

Akta perjanjian ini beberapa kali telah mengalami perubahan, terakhir pada tanggal 10 Desember 2021, berdasarkan perubahan ke-5 (lima) terhadap akta perjanjian pembiayaan modal kerja No. 2 tanggal 12 Desember 2019, pinjaman kepada TEZ Capital telah mendapatkan perpanjangan jatuh tempo yang sebelumnya jatuh tempo pada tanggal 12 Desember 2021 menjadi 12 Juni 2022.

Pinjaman jangka pendek tersebut di atas telah dilunasi seluruhnya pada tanggal 21 Juni 2022 sebagaimana Surat Keterangan Lunas Fasilitas Pembiayaan pada 21 Juni 2022 dengan No. 102/Surat/MKT/TEZ/VI/2022.

**PT SOLUSI SINERGI DIGITAL Tbk
AND ITS SUBSIDIARIES
NOTES TO THE CONSOLIDATED
FINANCIAL STATEMENTS
December 31, 2022**

**And for the Year then Ended
(Expressed in Rupiah, unless Otherwise Stated)**

17. SHORT-TERM LOANS (continued)

- a. Hold a General Meeting of Shareholders ("RUPS") whose agenda is to change the composition of shareholders and change in capital;
 - b. Guarantee the assets of the Debtor to other parties or bind himself as a guarantor of a debt;
 - c. Obtain new credit or financing facilities from other parties;
 - d. Changing business activities;
 - e. Entering into a merger, acquisition or consolidation;
 - f. Selling, transferring, granting, releasing the rights to assets above 20% of the debtor's net worth, except for general transactions in the debtor's company.
2. Amending the provisions of Article 17 letter A, No. 2, No. 2.9 in relation to the obligation to provide written notification to the Creditors in the following cases:
 - a. Hold a RUPS whose agenda is to change the composition of the Board of Commissioners, Directors, distribution of cash dividends, distribution of share dividends and/or distribution of bonus shares;
 - b. There are third parties who sue or sue the Debtor at the District Court, Commercial Court, Industrial Law Court, Arbitration, and others relating to law;
 - c. Sell, transfer, grant or release less than 20% of the debtor's net worth, except for general transactions in the Debtor's company.

The deed have been amended several times, most recently on December 10, 2021, based on the 5th (fifth) amendment to the working capital financing agreement deed No. 2 dated December 12, 2019, loan to TEZ Capital has received an extension of the maturity which previously matured on December 12, 2021 become June 12, 2022.

The short-term loan above has been fully repaid on June 21, 2022 as stated in the Statement of Payment of Financing Facilities on June 21, 2022 with No. 102/Letter/MKT/TEZ/VI/2022.

PT SOLUSI SINERGI DIGITAL Tbk
DAN ENTITAS ANAKNYA
CATATAN ATAS LAPORAN KEUANGAN
KONSOLIDASIAN
31 Desember 2022

Dan untuk Tahun yang Berakhir pada Tanggal tersebut
(Disajikan dalam Rupiah, kecuali Dinyatakan Lain)

PT SOLUSI SINERGI DIGITAL Tbk
AND ITS SUBSIDIARIES
NOTES TO THE CONSOLIDATED
FINANCIAL STATEMENTS
December 31, 2022

And for the Year then Ended
(Expressed in Rupiah, unless Otherwise Stated)

18. PERPAJAKAN

a. Pajak Dibayar di Muka

	<u>2022</u>	<u>2021</u>
Perusahaan		
Pajak Pertambahan Nilai	2.686.003.367	7.301.547
Pajak Penghasilan:		
Pasal 4 (2)	36.000.000	-
Entitas Anak		
Pajak Pertambahan Nilai	12.088.206.315	10.864.031.803
Pajak Penghasilan:		
Pasal 23	279.141.692	12.500.000
Total	<u>15.089.351.374</u>	<u>10.883.833.350</u>

b. Utang Pajak

	<u>2022</u>	<u>2021</u>
Perusahaan		
Pajak Pertambahan Nilai	20.547.464	-
Pajak Penghasilan:		
Pasal 4(2)	13.191.250	-
Pasal 21	137.935.198	131.950.020
Pasal 23	1.563.465.306	891.482.578
Pasal 29		
2022	38.421.300	-
2021	-	28.345.327
2020	41.205.209	41.205.209
Sub-total	1.814.765.727	1.092.983.134
Entitas Anak		
Pajak Pertambahan Nilai	484.141.900	-
Pajak Final	6.297.440	35.211.292
Pajak Penghasilan:		
Pasal 4(2)	6.207.708.990	3.067.607.061
Pasal 21	173.700.858	174.507.178
Pasal 22	1.157.107.362	1.325.352.500
Pasal 23	569.147.040	162.273.444
Pasal 29		
2021	226.022.480	248.423.198
Sub-total	8.824.126.070	5.013.374.673
Total	<u>10.638.891.797</u>	<u>6.106.357.807</u>

c. Pajak Penghasilan

Beban (manfaat) pajak penghasilan Grup terdiri dari:

	<u>2022</u>	<u>2021</u>
Pajak kini		
Perusahaan	564.481.940	360.365.720
Entitas Anak	-	398.539.441
Total pajak kini	564.481.940	758.905.161
Tangguhan		
Perusahaan	(46.471.372)	(167.041.266)
Entitas Anak	(4.786.171.156)	(906.733.402)
Total pajak tangguhan	(4.832.642.528)	(1.073.774.668)
Manfaat pajak penghasilan - neto	<u>(4.268.160.588)</u>	<u>(314.869.507)</u>

18. TAXATION

a. Prepaid Taxes

	<u>2022</u>	<u>2021</u>
Perusahaan		
Pajak Pertambahan Nilai	2.686.003.367	7.301.547
Pajak Penghasilan:		
Pasal 4 (2)	36.000.000	-
Entitas Anak		
Pajak Pertambahan Nilai	12.088.206.315	10.864.031.803
Pajak Penghasilan:		
Pasal 23	279.141.692	12.500.000
Total	<u>15.089.351.374</u>	<u>10.883.833.350</u>

b. Taxes Payables

	<u>2022</u>	<u>2021</u>
Perusahaan		
Pajak Pertambahan Nilai	20.547.464	-
Pajak Penghasilan:		
Pasal 4(2)	13.191.250	-
Pasal 21	137.935.198	131.950.020
Pasal 23	1.563.465.306	891.482.578
Pasal 29		
2022	38.421.300	-
2021	-	28.345.327
2020	41.205.209	41.205.209
Sub-total	1.814.765.727	1.092.983.134
Entitas Anak		
Pajak Pertambahan Nilai	484.141.900	-
Pajak Final	6.297.440	35.211.292
Pajak Penghasilan:		
Pasal 4(2)	6.207.708.990	3.067.607.061
Pasal 21	173.700.858	174.507.178
Pasal 22	1.157.107.362	1.325.352.500
Pasal 23	569.147.040	162.273.444
Pasal 29		
2021	226.022.480	248.423.198
Sub-total	8.824.126.070	5.013.374.673
Total	<u>10.638.891.797</u>	<u>6.106.357.807</u>

c. Income Tax

Tax expense (benefit) of the Group are as follows:

	<u>2022</u>	<u>2021</u>
Pajak kini		
Perusahaan	564.481.940	360.365.720
Entitas Anak	-	398.539.441
Total pajak kini	564.481.940	758.905.161
Tangguhan		
Perusahaan	(46.471.372)	(167.041.266)
Entitas Anak	(4.786.171.156)	(906.733.402)
Total pajak tangguhan	(4.832.642.528)	(1.073.774.668)
Manfaat pajak penghasilan - neto	<u>(4.268.160.588)</u>	<u>(314.869.507)</u>

The Company
Value Added Tax
Income tax:
Article 4 (2)

Subsidiaries
Value Added Tax
Income tax:
Article 23

Total

The Company
Value Added Tax
Income Taxes:
Article 4(2)
Article 21
Article 23
Article 29
2022
2021
2020
Sub-total

Subsidiaries
Value Added Tax
Final Tax
Income Taxes:
Article 4(2)
Article 21
Article 22
Article 23
Article 29
2021
Sub-total

Total

Income tax expense (benefit) - net

**PT SOLUSI SINERGI DIGITAL Tbk
DAN ENTITAS ANAKNYA
CATATAN ATAS LAPORAN KEUANGAN
KONSOLIDASIAN
31 Desember 2022**

**Dan untuk Tahun yang Berakhir pada Tanggal tersebut
(Disajikan dalam Rupiah, kecuali Dinyatakan Lain)**

**PT SOLUSI SINERGI DIGITAL Tbk
AND ITS SUBSIDIARIES
NOTES TO THE CONSOLIDATED
FINANCIAL STATEMENTS
December 31, 2022**

**And for the Year then Ended
(Expressed in Rupiah, unless Otherwise Stated)**

18. PERPAJAKAN (lanjutan)

18. TAXATION (continued)

c. Pajak Penghasilan (lanjutan)

c. Income Tax (continued)

Rekonsiliasi antara beban pajak penghasilan - neto yang disajikan dalam laporan laba rugi dan penghasilan komprehensif lain konsolidasian dengan jumlah yang dihitung dengan menggunakan tarif pajak yang berlaku adalah sebagai berikut:

A reconciliation of income tax expense - net included in the consolidated statement of profit or loss and other comprehensive income and the amount computed by applying the applicable tax rates is as follows:

	<u>2022</u>	<u>2021</u>	
Laba konsolidasian sebelum pajak penghasilan berdasarkan laba rugi	54.178.065.655	24.494.116.821	<i>Consolidated profit before income tax per profit or loss</i>
Laba (rugi) sebelum pajak penghasilan entitas anak	<u>19.812.635.305</u>	<u>(8.429.702.419)</u>	<i>Profit (loss) before income tax of subsidiaries</i>
Laba sebelum pajak penghasilan Perusahaan	<u>34.365.430.350</u>	<u>32.923.819.240</u>	<i>Profit before income tax of the Company</i>
<u>Beda temporer</u>			<u><i>Temporary difference</i></u>
Imbalan kerja karyawan	61.415.814	761.079.692	<i>Employee benefits</i>
Penyisihan penurunan nilai piutang	149.817.697	-	<i>Allowance for impairment of receivables</i>
Aset hak-guna	-	968.697.766	<i>Right-of-use assets</i>
<u>Beda permanen</u>			<u><i>Permanent differences</i></u>
Beban yang tidak dapat dikurangkan	50.752.968.683	32.422.068.695	<i>Non-deductible expenses</i>
Penghasilan bunga yang telah dikenakan PPh final	(29.756.561)	(80.243)	<i>Interest income which has been subject to final tax</i>
Laba rugi penyesuaian nilai wajar piutang/utang	-	(6.574.767.981)	<i>Gain or loss remeasurement on fair value of receivable/payable</i>
Lain-lain	<u>(82.734.048.311)</u>	<u>(58.862.790.588)</u>	<i>Others</i>
Taksiran laba kena pajak Perusahaan	<u>2.565.827.672</u>	<u>1.638.026.581</u>	<i>Estimated taxable income of the Company</i>
Taksiran laba kena pajak Perusahaan - dibulatkan	<u>2.565.827.000</u>	<u>1.638.026.000</u>	<i>Estimated taxable income of the Company - rounded</i>
Beban pajak penghasilan kini Perusahaan	564.481.940	360.365.720	<i>Current income tax expense The Company</i>
Entitas anak	-	398.539.441	<i>Subsidiaries</i>
Beban pajak penghasilan kini	<u>564.481.940</u>	<u>758.905.161</u>	<i>Current income tax expense</i>
Dikurangi pajak penghasilan dibayar di muka:			<i>less prepaid</i>
Perusahaan	526.060.640	332.020.393	<i>Income taxes: The Company</i>
Entitas anak	-	150.116.243	<i>Subsidiaries</i>
Total pajak penghasilan dibayar di muka	<u>526.060.640</u>	<u>482.136.636</u>	<i>Total prepaid income taxes</i>
Taksiran utang pajak penghasilan Pasal 29: Perusahaan	38.421.300	28.345.327	<i>Estimated income tax payable Article 29: The Company</i>
Entitas anak	-	248.423.198	<i>Subsidiaries</i>
Total	<u>38.421.300</u>	<u>276.768.525</u>	<i>Total</i>

**PT SOLUSI SINERGI DIGITAL Tbk
DAN ENTITAS ANAKNYA
CATATAN ATAS LAPORAN KEUANGAN
KONSOLIDASIAN
31 Desember 2022**

**Dan untuk Tahun yang Berakhir pada Tanggal tersebut
(Disajikan dalam Rupiah, kecuali Dinyatakan Lain)**

**PT SOLUSI SINERGI DIGITAL Tbk
AND ITS SUBSIDIARIES
NOTES TO THE CONSOLIDATED
FINANCIAL STATEMENTS
December 31, 2022**

**And for the Year then Ended
(Expressed in Rupiah, unless Otherwise Stated)**

18. PERPAJAKAN (lanjutan)

c. Pajak Penghasilan (lanjutan)

Rekonsiliasi antara laba (rugi) sebelum pajak menurut laporan laba rugi dan penghasilan komprehensif lain konsolidasian dengan rugi fiskal adalah sebagai berikut:

	<u>2022</u>	<u>2021</u>
Laba sebelum pajak penghasilan berdasarkan laba rugi	54.178.065.655	24.494.116.821
Laba (rugi) sebelum pajak penghasilan entitas anak	<u>19.812.635.305</u>	<u>(8.429.702.419)</u>
Laba sebelum pajak penghasilan Perusahaan	<u>34.365.430.350</u>	<u>32.923.819.240</u>
Pajak dihitung dengan tarif yang berlaku	(7.560.394.677)	(7.243.240.233)
Beda permanen dan penghasilan yang telah dikenakan pajak yang bersifat final	7.042.384.109	7.263.425.554
Penyesuaian aset pajak tangguhan	<u>-</u>	<u>(213.509.775)</u>
Beban pajak penghasilan - neto - Perusahaan	<u>(518.010.568)</u>	<u>(193.324.454)</u>
Manfaat pajak penghasilan - neto - Entitas anak	<u>4.786.171.156</u>	<u>508.193.961</u>
Total	<u>4.268.160.588</u>	<u>314.869.507</u>

Taksiran laba kena pajak hasil rekonsiliasi di atas menjadi dasar dalam pengisian Surat Pemberitahuan Tahunan Pajak Penghasilan Badan Perusahaan.

d. Aset Pajak Tangguhan

Pada tanggal 31 Desember 2022 dan 2021, aset pajak tangguhan terdiri dari:

	<u>2022</u>			Penghasilan komprehensif lain/ Other comprehensive income	Saldo akhir/ Ending balance	
	Saldo awal/ Beginning balance	Tahun berjalan/ Current year	Penyesuaian/ Adjustment			
Perusahaan						The Company
Liabilitas imbalan kerja	176.777.277	13.511.479	-	(16.452.745)	173.836.011	Employee benefits liability
Cadangan piutang usaha	205.089.184	32.959.893	-	-	238.049.077	Allowance of trade receivables
Sub-total	<u>381.866.461</u>	<u>46.471.372</u>	<u>-</u>	<u>(16.452.745)</u>	<u>411.885.088</u>	Sub-total
Entitas anak						Subsidiaries
Liabilitas imbalan kerja	51.597.093	99.213.061	-	1.921.148	152.731.302	Employee benefits liability
Aset hak-guna	851.903.988	3.382.484.943	1.304.473.152	-	5.538.862.083	Right-of-use assets
Sub-total	<u>903.501.081</u>	<u>3.481.698.004</u>	<u>1.304.473.152</u>	<u>1.921.148</u>	<u>5.691.593.385</u>	Sub-total
Neto	<u>1.285.367.542</u>	<u>3.528.169.376</u>	<u>1.304.473.152</u>	<u>(14.531.597)</u>	<u>6.103.478.473</u>	Net

18. TAXATION (continued)

c. Income Tax (continued)

A reconciliation between profit (loss) before tax per consolidated statements of profit or loss and other comprehensive income with fiscal losses is as follows:

	<u>2022</u>	<u>2021</u>
Laba sebelum pajak penghasilan berdasarkan laba rugi	54.178.065.655	24.494.116.821
Laba (rugi) sebelum pajak penghasilan entitas anak	<u>19.812.635.305</u>	<u>(8.429.702.419)</u>
Profit before income tax the Company	<u>34.365.430.350</u>	<u>32.923.819.240</u>
Tax calculated at applicable tax rates	(7.560.394.677)	(7.243.240.233)
Permanent differences and income already subjected to final tax	7.042.384.109	7.263.425.554
Adjustment deferred tax assets	<u>-</u>	<u>(213.509.775)</u>
Income tax expense - net - Company	<u>(518.010.568)</u>	<u>(193.324.454)</u>
Income tax benefit - net - Subsidiaries	<u>4.786.171.156</u>	<u>508.193.961</u>
Total	<u>4.268.160.588</u>	<u>314.869.507</u>

The estimated taxable profit resulted from the above reconciliation provides the basis for the Company's Annual Corporate Income Tax Return.

d. Deferred Tax Assets

As of December 31, 2022 and 2021, deferred tax assets are as follows:

**PT SOLUSI SINERGI DIGITAL Tbk
DAN ENTITAS ANAKNYA
CATATAN ATAS LAPORAN KEUANGAN
KONSOLIDASIAN
31 Desember 2022**

**Dan untuk Tahun yang Berakhir pada Tanggal tersebut
(Disajikan dalam Rupiah, kecuali Dinyatakan Lain)**

**PT SOLUSI SINERGI DIGITAL Tbk
AND ITS SUBSIDIARIES
NOTES TO THE CONSOLIDATED
FINANCIAL STATEMENTS
December 31, 2022**

**And for the Year then Ended
(Expressed in Rupiah, unless Otherwise Stated)**

18. PERPAJAKAN (lanjutan)

d. Aset Pajak Tangguhan (lanjutan)

	2021					
	Saldo awal/ <i>Beginning balance</i>	Tahun berjalan/ <i>Current year</i>	Penyesuaian/ <i>Adjustment</i>	Penghasilan komprehensif lain/ <i>Other comprehensive income</i>	Saldo akhir/ <i>Ending balance</i>	
Perusahaan						The Company
Liabilitas imbalan kerja	34.983.974	167.437.532	-	(25.644.229)	176.777.277	Employee benefits liability
Cadangan piutang usaha	205.089.184	-	-	-	205.089.184	Allowance of trade receivables
Aset hak-guna	396.266	213.113.509	(213.509.775)	-	-	Right-of-use assets
Sub-total	240.469.424	380.551.041	(213.509.775)	(25.644.229)	381.866.461	Sub-total
Entitas anak						Subsidiaries
Liabilitas imbalan kerja	-	26.062.882	28.766.532	(3.232.321)	51.597.093	Employee benefits liability
Aset hak guna	-	907.781.196	(55.877.208)	-	851.903.988	Right of use assets
Sub-total	-	933.844.078	(27.110.676)	(3.232.321)	903.501.081	Sub-total
Neto	240.469.424	1.314.395.119	(240.620.451)	(28.876.550)	1.285.367.542	Net

e. Perubahan Peraturan Pajak

Perubahan Tarif Pajak

Pada tanggal 31 Maret 2020, Pemerintah mengeluarkan Peraturan Pemerintah Pengganti Undang-Undang Nomor 1 Tahun 2020 ("Perpu No.1 2020") tentang kebijakan keuangan negara dan stabilitas sistem keuangan untuk menanganipandemi *Coronavirus disease* 2019 ("Covid-19"). Melalui peraturan ini, Pemerintah memutuskan beberapa kebijakan barudan salah satunya terkait dengan penyesuaian tarif pajak penghasilan wajib pajak badan dalam negeri dan bentuk usaha tetap sebagai berikut:

- Tarif pajak penghasilan sebesar 22% yang berlaku pada tahun pajak 2020 dan 2021; dan
- Tarif pajak penghasilan sebesar 20% yang mulai berlaku pada tahun pajak 2022 dan selanjutnya.

Undang-Undang Harmonisasi Perpajakan

Pada tanggal 29 Oktober 2021, Pemerintah Republik Indonesia memberlakukan Undang-undang Harmonisasi Peraturan Perpajakan ("UU-HPP") yang secara garis besar memuat enam ketentuan sebagai berikut:

1. Perubahan UU Pajak Penghasilan ("PPH")
Poin-poin perubahan diantaranya adalah sebagai berikut:
 - a) Penyesuaian kebijakan penurunan tarif PPH Badan yang ditetapkan pada tarif 22% mulai tahun 2022;
 - b) Penambahan Objek PPH final Pasal 4 (2);
 - c) Penyesuaian ketentuan penyusutan dan amortisasi;

18. TAXATION (continued)

d. Deferred Tax Assets (continued)

e. Changes in Tax Regulations

Changes in Tax Rate

On March 31, 2020, the Indonesian Government issued a Government Regulation in Lieu of Law No. 1 Year 2020 ("Perpu No.1 2020") related to the Government's financial policy and financial system stability to cope with the *Coronavirus disease* ("Covid-19") pandemic. Through this regulation, the Government issued some new policies which, among others, related to the change in the corporate income tax rate for domestic taxpayers and permanent establishments as follows:

- Corporate income tax rate of 22% effective for 2020 and 2021 fiscal years; and
- Corporate income tax rate of 20% effective for 2022 fiscal year and onwards.

Tax Harmonization Law

On October 29, 2021, the Government of the Republic of Indonesia enacted the Law on Harmonization of Tax Regulations ("UU-HPP") which outlines the following six provisions:

1. Amendment to Income Tax Law ("PPH")
The points of change include the following:
 - a) Adjustment of the policy on reducing corporate income tax rates set at a rate of 22% starting in 2022;
 - b) Addition of Final Income Tax Objects Article 4 (2);
 - c) Adjustment of depreciation and amortization provisions;

**PT SOLUSI SINERGI DIGITAL Tbk
DAN ENTITAS ANAKNYA
CATATAN ATAS LAPORAN KEUANGAN
KONSOLIDASIAN
31 Desember 2022**

**Dan untuk Tahun yang Berakhir pada Tanggal tersebut
(Disajikan dalam Rupiah, kecuali Dinyatakan Lain)**

18. PERPAJAKAN (lanjutan)

e. Perubahan Peraturan Pajak (lanjutan)

Undang-Undang Harmonisasi Perpajakan
(lanjutan)

2. Perubahan UU Pajak Pertambahan Nilai ("PPN")
Poin perubahan diantaranya adalah kenaikan tarif PPN yang dilakukan secara bertahap:
 - a) 11% berlaku 1 April 2022;
 - b) 12% berlaku paling lambat 1 Januari 2025;
3. Perubahan UU Ketentuan Umum dan Tata Cara Perpajakan ("KUP")
4. Program Pengungkapan Sukarela
5. Pajak Karbon
6. Perubahan UU Cukai

Undang-undang ini mulai berlaku pada tanggal 29 Oktober 2021.

Dengan berlakunya UU ini maka Ketentuan Pasal 5 ayat (1) huruf b Undang-Undang Nomor 2 Tahun 2020 mengenai penurunan tarif pajak penghasilan wajib pajak badan dalam negeri dan bentuk usaha tetap sebesar 20% yang mulai berlaku pada tahun pajak 2022 dicabut dan dinyatakan tidak berlaku.

Penyesuaian Pengaturan Pajak Penghasilan

Pada tanggal 20 Desember 2022, Pemerintah mengeluarkan Peraturan Pemerintah No. 55 Tahun 2022 ("PP No. 55 2022") tentang penyesuaian pengaturan di bidang pajak penghasilan, yang secara garis besar memuat hal-hal sebagai berikut:

1. Objek Pajak Penghasilan
2. Pengecualian dari Objek Pajak Penghasilan
3. Biaya yang Dapat Dikurangkan dari Penghasilan Bruto
 - a) Biaya promosi dan penjualan;
 - b) Piutang yang nyata-nyata tidak dapat ditagih;
 - c) Pembentukan atau pemupukan dana cadangan.
4. Penyusutan Harta Berwujud dan/atau Amortisasi Harta tak Berwujud
 - a) Pemberitahuan masa manfaat lebih dari 20 tahun (untuk harta yang dimiliki sebelum tahun pajak 2022);
 - b) Ketentuan lebih lanjut diatur dalam PMK.
5. Perlakuan Perpajakan atas Penggantian atau Imbalan dalam Bentuk Natura dan/atau Kenikmatan

**PT SOLUSI SINERGI DIGITAL Tbk
AND ITS SUBSIDIARIES
NOTES TO THE CONSOLIDATED
FINANCIAL STATEMENTS
December 31, 2022**

**And for the Year then Ended
(Expressed in Rupiah, unless Otherwise Stated)**

18. TAXATION (continued)

e. Changes in Tax Regulations (continued)

Tax Harmonization Law (continued)

2. Amendments to the Value Added Tax (VAT) Law
The points of change include the gradual increase in the VAT rate:
 - a) 11% effective April 1, 2022;
 - b) 12% valid no later than January 1, 2025;
3. Amendment to the Law on General Provisions and Tax Procedures ("KUP")
4. Voluntary Disclosure Program
5. Carbon Tax
6. Amendments to the Excise Law

This law comes into force on October 29, 2021.

With the enactment of this Law, the provisions of Article 5 paragraph (1) letter b of Law Number 2 of 2020 concerning the reduction of the income tax rate for domestic corporate taxpayers and permanent establishments by 20% which come into force in the 2022 fiscal year are revoked and declared invalid.

Adjustments to Income Tax Arrangements

On December 20, 2022, the Indonesian Government issued a Government Regulation No. 55 Year 2022 ("PP No. 55 2022") related to adjustments to regulations in the field of income tax, which in outline contain the following matters:

1. Objects of Income Tax
2. Exclusion from Income Tax Objects
3. Deductible Costs from Gross Income
 - a) Promotion and sales costs;
 - b) Real uncollectible accounts receivable;
 - c) Formation or fertilization of a reserve fund.
4. Depreciation of Tangible Assets and/or Amortization of Intangible Assets
 - a) Notification of a useful life of more than 20 years (for assets owned before tax year 2022);
 - b) Further provisions are regulated in the PMK.
5. Tax Treatment of Reimbursement or Compensation in the Form of Natura and/or Enjoyment

**PT SOLUSI SINERGI DIGITAL Tbk
DAN ENTITAS ANAKNYA
CATATAN ATAS LAPORAN KEUANGAN
KONSOLIDASIAN
31 Desember 2022**

**Dan untuk Tahun yang Berakhir pada Tanggal tersebut
(Disajikan dalam Rupiah, kecuali Dinyatakan Lain)**

18. PERPAJAKAN (lanjutan)

e. Perubahan Peraturan Pajak (lanjutan)

Penyesuaian Pengaturan Pajak Penghasilan
(lanjutan)

6. Instrumen Pencegahan Penghindaran Pajak
7. Penerapan Perjanjian Internasional di Bidang Perpajakan
8. Bantuan atau Sumbangan Termasuk Zakat, Infak, Sedekah, dan Sumbangan Keagamaan yang Sifatnya Wajib yang Dikecualikan dari Objek Pajak Penghasilan
9. Pajak Penghasilan atas Penghasilan dari Usaha yang Diterima atau Diperoleh Wajib Pajak yang Memiliki Peredaran Bruto Tertentu
 - a) Tarif pajak bersifat final sebesar 0,5% dari peredaran bruto
 - b) Merupakan jumlah peredaran bruto dalam 1 tahun dari tahun pajak terakhir sebelum tahun pajak bersangkutan, yang ditentukan berdasarkan keseluruhan peredaran bruto dari usaha, termasuk peredaran bruto dari cabang.
 - c) Jangka waktu subjek pajak badan usaha :
 - 3 tahun untuk perseroan terbatas,
 - 4 tahun untuk koperasi, persekutuan komanditer, firma, badan usaha milik desa/badan usaha milik desa bersama, atau perseroan perorangan yang didirikan 1 orang.
10. Penurunan Tarif Pajak Penghasilan bagi Wajib Pajak Badan Dalam Negeri yang Berbentuk Perseroan Terbuka

Adanya fasilitas tarif Pajak Penghasilan lebih rendah sebesar 3% dari 22% atau menjadi 19% dengan syarat sebagai berikut:

 - a) Berbentuk Perusahaan Terbuka;
 - b) Dengan jumlah keseluruhan saham yang disetor diperdagangkan pada Bursa Efek Indonesia (BEI) paling rendah 40%;
 - c) Memenuhi persyaratan tertentu.

Peraturan Pemerintah ini mulai berlaku pada tanggal 20 Desember 2022.

**PT SOLUSI SINERGI DIGITAL Tbk
AND ITS SUBSIDIARIES
NOTES TO THE CONSOLIDATED
FINANCIAL STATEMENTS
December 31, 2022**

**And for the Year then Ended
(Expressed in Rupiah, unless Otherwise Stated)**

18. TAXATION (continued)

e. Changes in Tax Regulations (continued)

Adjustments to Income Tax Arrangements
(continued)

6. Tax Avoidance Prevention Instruments
7. Application of International Treaties in the Field of Taxation
8. Aid or Donations Including Zakat, Infak, Alms, and Religious Donations of a Mandatory Nature that are Exempted from the Object of Income Tax
9. Income Tax on Income from Business Received or Obtained by Taxpayers Who Have a Certain Gross Circulation
 - a) The tax rate is final at 0.5% of gross circulation
 - b) Represents the amount of gross circulation in 1 year from the last tax year before the relevant tax year, which is determined based on the overall gross circulation of the business, including the gross circulation of the branch.
 - c) Term of business entity tax subject:
 - 3 years for a limited liability company;
 - 4 years for cooperatives, partnerships, firms, village-owned enterprises / joint village-owned enterprises, or individual companies established by 1 person.
10. Reduction of Income Tax Rate for Domestic Corporate Taxpayers in the Form of a Public Company

There is a facility with a lower Income Tax rate of 3% from 22% or to 19% with the following conditions:

 - a) In the form of a Public Company;
 - b) With the total number of paid-up shares traded on the Indonesia Stock Exchange (IDX) at least 40%;
 - c) Meet certain requirements.

This Government Regulation comes into force on December 20, 2022.

**PT SOLUSI SINERGI DIGITAL Tbk
DAN ENTITAS ANAKNYA
CATATAN ATAS LAPORAN KEUANGAN
KONSOLIDASIAN
31 Desember 2022**

**Dan untuk Tahun yang Berakhir pada Tanggal tersebut
(Disajikan dalam Rupiah, kecuali Dinyatakan Lain)**

**PT SOLUSI SINERGI DIGITAL Tbk
AND ITS SUBSIDIARIES
NOTES TO THE CONSOLIDATED
FINANCIAL STATEMENTS
December 31, 2022**

**And for the Year then Ended
(Expressed in Rupiah, unless Otherwise Stated)**

18. PERPAJAKAN (lanjutan)

e. Perubahan Peraturan Pajak (lanjutan)

Insentif Pajak Penghasilan

Pada tanggal 16 Juli 2020, Pemerintah Republik Indonesia melalui Menteri Keuangan menerbitkan Peraturan Menteri Keuangan ("PMK") No. 86/PMK.03/2020 tentang Insentif Pajak Bagi Wajib Pajak yang terkena dampak Covid-19. Berdasarkan peraturan tersebut, pajak yang diberikan insentif adalah Pajak Penghasilan Pasal 21, Pajak Penghasilan Final berdasarkan atas PP No. 23 Tahun 2018, impor Pajak Penghasilan Pasal 22, Angsuran Pajak Penghasilan Pasal 25 dan Pajak Pertambahan Nilai. Peraturan mengenai insentif perpajakan bagi wajib pajak yang terkena dampak Covid-19 telah beberapa kali diubah, terakhir melalui PMK No. 9/PMK.03/2021 yang diubah dengan PMK No. 149/PMK.03/2021 yang berlaku efektif mulai tanggal 26 Oktober 2021 hingga 2 Februari 2022.

Berdasarkan Peraturan Menteri Keuangan ("PMK") No. 3/PMK.03/2022, Pemerintah Republik Indonesia kembali memperpanjang jangka waktu berlakunya insentif pajak untuk wajib pajak terdampak Covid-19, kecuali untuk insentif pajak Pajak Penghasilan Pasal 21, sampai dengan tanggal 30 Juni 2022 atau untuk masa pajak Januari hingga Juni 2022. Peraturan Menteri ini mulai berlaku pada tanggal 25 Januari 2022, Peraturan Menteri ini kemudian mencabut atau membatalkan PMK No. 9/PMK.03/2021 serta perubahan-perubahan selanjutnya.

Meskipun pandemi Covid-19 terlihat sudah lebih terkendali, namun dampaknya terus menimbulkan tantangan ekonomi dan keuangan bagi para Wajib Pajak. Sebagai tanggapan terhadap hal tersebut, pada 11 Juli 2022, Kementerian Keuangan menerbitkan Peraturan Keuangan No. 113/PMK.03/2022 (PMK-113) dan 114/PMK.03/2022 (PMK-114) yang diperpanjang hingga 31 Desember 2022 untuk beberapa keringanan pajak terkait Covid-19 yang telah berakhir pada 30 Juni 2022.

18. TAXATION (continued)

e. Changes in Tax Regulations (continued)

Income Tax Incentives

On July 16, 2020, the Government of the Republic of Indonesia through the Minister of Finance issued Regulation of the Minister of Finance ("PMK") No. 86/PMK.03/2020 concerning Tax Incentives for Taxpayers affected by Covid-19. Based on this regulation, the tax that given incentives are Income tax Article 21, Final income tax based on PP No. 23 of 2018, Income tax Article 22, Installment Income Tax Article 25 and Value Added Tax. Regulations regarding tax incentives for taxpayers affected by Covid-19 have been amended several times, most recently through PMK No. 9/PMK.03/2021 as amended by PMK No. 149/PMK.03/2021 which is effective from October 26, 2021 to February 2, 2022.

Based on the Regulation of the Minister of Finance ("PMK") No. 3/PMK.03/2022, the Government of the Republic of Indonesia has again extended the validity period of tax incentives for taxpayers affected by Covid-19, except for tax incentives related to Income Tax Article 21, until June 30, 2022 or for the tax period from January to June 2022. This Ministerial Regulation comes into force on January 25, 2022 which then revoke or cancel PMK No. 9/PMK.03/2021 and the subsequent amendments to the regulation.

Although the Covid-19 pandemic seems to be more manageable, its effects continue to present economic and financial challenges to many taxpayers. In response, on July 11, 2022, the Ministry of Finance issued Regulation No. 113/PMK.03/2022 (PMK-113) and 114/PMK.03/2022 (PMK-114) to extend until December 31, 2022 some of the tax reliefs related to Covid-19 that had expired on June 30, 2022.

**PT SOLUSI SINERGI DIGITAL Tbk
DAN ENTITAS ANAKNYA
CATATAN ATAS LAPORAN KEUANGAN
KONSOLIDASIAN
31 Desember 2022**

**Dan untuk Tahun yang Berakhir pada Tanggal tersebut
(Disajikan dalam Rupiah, kecuali Dinyatakan Lain)**

**PT SOLUSI SINERGI DIGITAL Tbk
AND ITS SUBSIDIARIES
NOTES TO THE CONSOLIDATED
FINANCIAL STATEMENTS
December 31, 2022**

**And for the Year then Ended
(Expressed in Rupiah, unless Otherwise Stated)**

18. PERPAJAKAN (lanjutan)

e. Perubahan Peraturan Pajak (lanjutan)

Peraturan Pemerintah untuk Undang-Undang
Cipta Kerja

Pada tanggal 16 Februari 2021, Peraturan Pemerintah ("PP") No. 9 Tahun 2021 telah diterbitkan perlakuan perpajakan untuk mendukung kemudahan berusaha serta mendukung percepatan implementasi kebijakan strategis di bidang perpajakan sebagaimana telah diatur dalam UU Cipta Kerja. Ruang lingkup pengaturan dalam PP ini meliputi perlakuan perpajakan untuk :

- a) Perlakuan perpajakan di bidang Pajak Penghasilan antara lain pengaturan dividen atau penghasilan lain yang dikecualikan dari objek Pajak Penghasilan berlaku untuk yang diterima atau diperoleh oleh Wajib Pajak orang pribadi dan badan dalam negeri sejak diundangkannya Undang-Undang Cipta Kerja;
- b) Perlakuan perpajakan di bidang Pajak Pertambahan Nilai atau Pajak Penjualan Atas Barang Mewah antara lain pengaturan kedudukan nomor induk kependudukan dipersamakan dengan Nomor Pokok Wajib Pajak dalam rangka pembuatan Faktur Pajak dan pengkreditan Pajak Masukan bagi Pengusaha Kena Pajak pembeli orang pribadi; dan
- c) Perlakuan perpajakan di bidang Ketentuan Umum dan Tata Cara Perpajakan antara lain perubahan sanksi administratif dalam pengungkapan ketidakbenaran pengisian Surat Pemberitahuan pada saat Pemeriksaan dari 50% (lima puluh persen) menjadi tarif bunga berdasarkan suku bunga acuan dengan jangka waktu maksimal 24 (dua puluh empat) bulan, dan pengungkapan ketidakbenaran perbuatan dari 150% (seratus lima puluh persen) menjadi 100% (seratus persen), serta permintaan penghentian Penyidikan Tindak Pidana di Bidang Perpajakan dari denda sebesar 4 (empat) kali jumlah pajak menjadi 3 (tiga) kali jumlah pajak.

Pada tanggal 17 Februari 2021, sebagai ketentuan lebih lanjut, Pemerintah Republik Indonesia telah menerbitkan Peraturan Menteri Keuangan ("PMK") Nomor 18/PMK.03/2021 mengenai Pelaksanaan UU No. 11 Tahun 2020 Tentang Cipta Kerja di Bidang Pajak Penghasilan, Pajak Pertambahan Nilai dan Pajak Penjualan Atas Barang Mewah, Serta Ketentuan Umum dan Tata cara Perpajakan.

18. TAXATION (continued)

e. Changes in Tax Regulations (continued)

Regulations for Job Creation Law

On February 16, 2021, PP No. 9 of 2021 was also issued to provide a legal basis for regulating tax treatment in supporting ease of doing business and the acceleration of the implementation of strategic policies in the taxation sector as stipulated in the Job Creation Law. The scope of the regulation in this PP includes tax treatment for:

- a) Tax Treatment of Income Tax, among others, the arrangement of dividends or other income exempted from the Income Tax object applies to those received or obtained by individual taxpayers and domestic entities since the enactment of the Job Creation Law;
- b) Tax Treatment of Value Added Tax or Value Added Tax and Sales Tax on Luxury Goods, among other things, the arrangement of the domicile identification number equal to the Taxpayer Identification Number in the framework of making a Tax Invoice and crediting Input Tax for an individual buyer Taxable Entrepreneur; and
- c) Tax Treatment of General Provisions and Tax Procedures, including changes in administrative sanctions in disclosing untruthful submission of Tax Returns during the Audit from 50% (fifty percent) to the interest rate based on the reference interest rate with a maximum period of 24 (twenty four) months, and the disclosure of the wrongdoing of the act from 150% (one hundred and fifty percent) to 100% (one hundred percent), as well as the request for termination of the Criminal Investigation in the Field of Taxation from a fine of 4 (four) times the amount of tax to 3 (three) times.

On February 17, 2021, as a further provision, the Government of the Republic of Indonesia has issued Minister of Finance Regulation ("PMK") Number 18/PMK.03/2021 concerning the Implementation of Law No. 11 of 2020 Regarding Job Creation in the Fields of Income Tax, Value Added Tax and Sales Tax on Luxury Goods, as well as General Provisions and Taxation Procedures.

**PT SOLUSI SINERGI DIGITAL Tbk
DAN ENTITAS ANAKNYA
CATATAN ATAS LAPORAN KEUANGAN
KONSOLIDASIAN
31 Desember 2022**

**Dan untuk Tahun yang Berakhir pada Tanggal tersebut
(Disajikan dalam Rupiah, kecuali Dinyatakan Lain)**

**PT SOLUSI SINERGI DIGITAL Tbk
AND ITS SUBSIDIARIES
NOTES TO THE CONSOLIDATED
FINANCIAL STATEMENTS
December 31, 2022**

**And for the Year then Ended
(Expressed in Rupiah, unless Otherwise Stated)**

19. UTANG PEMBIAYAAN KONSUMEN

19. CONSUMER FINANCING PAYABLES

	<u>2022</u>	<u>2021</u>	
PT BCA Finance	633.883.714	1.175.929.980	PT BCA Finance
Dikurangi bagian yang jatuh tempo dalam waktu satu tahun	<u>(583.314.546)</u>	<u>(542.046.266)</u>	Less current maturities
Bagian jangka panjang	<u>50.569.168</u>	<u>633.883.714</u>	Long-term maturities

Berdasarkan perjanjian pembiayaan multiguna dengan cara pembelian dengan pembayaran secara angsuran pada tanggal 4 Februari 2021, perusahaan memperoleh beberapa fasilitas sebagai berikut:

Based on the multipurpose financing agreement by way of purchase with payment in installments, on February 4, 2021, the company obtained the following facilities:

- No. Kontrak : 1450008203-PK-005 ("Multiguna 1")
Jumlah fasilitas pembiayaan : Rp 409.762.500
Tujuan : Pembelian Mitsubishi Pajero Sport 2.4 L Dakar H 4x2 8 AT
Jangka waktu : 4 Februari 2021 - 4 Januari 2024
Suku bunga : 3,69% per tahun bunga flat.
- No. Kontrak : 1450008203-PK-004 ("Multiguna 2")
Jumlah fasilitas pembiayaan : Rp 409.762.500
Tujuan : Pembelian Mitsubishi Pajero Sport 2.4 L Dakar H 4x2 8 AT
Jangka waktu : 4 Februari 2021 - 4 Januari 2024
Suku bunga : 3,69% per tahun bunga flat.
- No. Kontrak : 1450008203-PK-003 ("Multiguna 3")
Jumlah fasilitas pembiayaan : Rp 409.762.500
Tujuan : Pembelian Mitsubishi Pajero Sport 2.4 L Dakar H 4x2 8 AT
Jangka waktu : 4 Februari 2021 - 4 Januari 2024
Suku bunga : 3,69% per tahun bunga flat.
- No. Kontrak : 1450008203-PK-001 ("Multiguna 4")
Jumlah fasilitas pembiayaan : Rp 409.762.500
Tujuan : Pembelian Mitsubishi Pajero Sport 2.4 L Dakar H 4x2 8 AT
Jangka waktu : 4 Februari 2021 - 4 Januari 2024
Suku bunga : 3,69% per tahun bunga flat.

- No. Contract : 1450008203-PK-005 ("Multiguna 1")
Total financing facility : Rp 409,762,500
Purpose : Purchase of Mitsubishi Pajero Sport 2.4 L Dakar H 4x2 8 AT
Term : February 4, 2021 - January 4, 2024
Interest rate : 3.69% per annum flat interest.
- No. Contract : 1450008203-PK-004 ("Multiguna 2")
Total financing facility : Rp 409,762,500
Purpose : Purchase of Mitsubishi Pajero Sport 2.4 L Dakar H 4x2 8 AT
Term : February 4, 2021 - January 4, 2024
Interest rate : 3.69% per annum flat interest.
- No. Contract : 1450008203-PK-003 ("Multiguna 3")
Total financing facility : Rp 409,762,500
Purpose : Purchase of Mitsubishi Pajero Sport 2.4 L Dakar H 4x2 8 AT
Term : February 4, 2021 - January 4, 2024
Interest rate : 3.69% per annum flat interest.
- No. Contract : 1450008203-PK-001 ("Multiguna 4")
Total financing facility : Rp 409,762,500
Purpose : Purchase of Mitsubishi Pajero Sport 2.4 L Dakar H 4x2 8 AT
Term : February 4, 2021 - January 4, 2024
Interest rate : 3.69% per annum flat interest.

20. UTANG BANK JANGKA PANJANG

20. LONG-TERM BANK LOANS

	<u>2022</u>	<u>2021</u>	
PT Bank Negara Indonesia (Persero) Tbk	265.878.601.746	111.384.619.389	PT Bank Negara Indonesia (Persero) Tbk
PT Bank J Trust Indonesia	103.750.000.000	-	PT Bank J Trust Indonesia
PT Bank Syariah Indonesia Tbk	10.047.109.048	11.519.258.531	PT Bank Syariah Indonesia Tbk
PT Bank Rakyat Indonesia (Persero) Tbk	6.126.000.000	7.242.000.000	PT Bank Rakyat Indonesia (Persero) Tbk
Dikurangi beban provisi yang belum di amortisasi	<u>(2.060.000.000)</u>	<u>-</u>	Less unpaid provision expense amortized
Sub-total	<u>383.741.710.794</u>	<u>130.145.877.920</u>	Sub-total
Dikurangi bagian yang jatuh tempo dalam waktu satu tahun	<u>(55.988.317.561)</u>	<u>(12.663.822.015)</u>	Less current maturities
Bagian jangka Panjang	<u>327.753.393.233</u>	<u>117.482.055.905</u>	Long-term maturities

**PT SOLUSI SINERGI DIGITAL Tbk
DAN ENTITAS ANAKNYA
CATATAN ATAS LAPORAN KEUANGAN
KONSOLIDASIAN
31 Desember 2022**

**Dan untuk Tahun yang Berakhir pada Tanggal tersebut
(Disajikan dalam Rupiah, kecuali Dinyatakan Lain)**

20. UTANG BANK JANGKA PANJANG (lanjutan)

Perusahaan

a. PT Bank Rakyat Indonesia (Persero) Tbk

Berdasarkan surat penawaran putusan kredit, nomor B.0235-V/KC/ADK/03/2021 tertanggal 9 Maret 2021, dan akta persetujuan membuka kredit investasi No. 2 tanggal 11 Juni 2021 yang dibuat dihadapan notaris Mahendra Adinegara, S.H., M.Kn., Perusahaan memperoleh fasilitas sebagai berikut:

Plafond : Rp 7.800.000.000
Tingkat Bunga : 12% per tahun
Jangka Waktu : 30 Juni 2021 - 31 Mei 2028
Tujuan : Pembelian ruko untuk kantor di Komplek Ruko Fatmawati Mas Blok III, Kav. 328 - 329, Jl. RS. Fatmawati No. 20, Cilandak Barat, Cilandak, Jakarta Selatan

Agunan : 1. Ruko dengan SHGB No. 1066/Cilandak Barat an. PT Solusi Sinergi Digital akan dibalik nama dari Hendrik Limtareja lokasi Komp. Ruko Fatmawati Grand Center (Fatmawati Mas), Jl. RS Fatmawati Blok III No. 328-329, Kel. Cilandak Barat, Kec. Cilandak Jakarta Selatan
2. Ruko dengan SHGB No. 1067/Cilandak Barat an. PT Solusi Sinergi Digital akan dibalik nama dari Hendrik Limtareja lokasi Komp. Ruko Fatmawati Grand Center (Fatmawati Mas), Jl. RS Fatmawati Blok III No. 328-329, Kel. Cilandak Barat, Kec. Cilandak Jakarta Selatan.

**PT SOLUSI SINERGI DIGITAL Tbk
AND ITS SUBSIDIARIES
NOTES TO THE CONSOLIDATED
FINANCIAL STATEMENTS
December 31, 2022**

**And for the Year then Ended
(Expressed in Rupiah, unless Otherwise Stated)**

20. LONG-TERM BANK LOANS (continued)

The Company

a. PT Bank Rakyat Indonesia (Persero) Tbk

Based on the offer letter of credit decision, number B.0235-V/KC/ADK/03/2021 dated March 9, 2021, and the deed of approval to open investment credit No. 2 dated June 11, 2021 made before a notary Mahendra Adinegara, S.H., M.Kn., the Company obtained the following facilities:

Plafond : Rp 7,800,000,000
Interest Rate : 12% per annum
Period : June 30, 2021 - May 31, 2028
Purpose : Purchase of shophouses for offices in the Fatmawati Mas Shophouse Complex Block III, Kav. 328 - 329, Jl. RS. Fatmawati No. 20, West Cilandak, Cilandak, South Jakarta

Collateral : 1. Shophouse with SHGB No. 1066/Cilandak Barat an. PT Solusi Sinergi Digital will be renamed from Hendrik Limtareja, the location of Komp. Ruko Fatmawati Grand Center (Fatmawati Mas), Jl. RS Fatmawati Block III No. 328-329, Kel. West Cilandak, Kec. Cilandak, South Jakarta
2. Shophouse with SHGB No. 1067/Cilandak Barat an. PT Solusi Sinergi Digital will be renamed from Hendrik Limtareja, the location of Komp. Ruko Fatmawati Grand Center (Fatmawati Mas), Jl. RS Fatmawati Block III No. 328-329, Kel. West Cilandak, Kec. Cilandak, South Jakarta.

**PT SOLUSI SINERGI DIGITAL Tbk
DAN ENTITAS ANAKNYA
CATATAN ATAS LAPORAN KEUANGAN
KONSOLIDASIAN
31 Desember 2022**

**Dan untuk Tahun yang Berakhir pada Tanggal tersebut
(Disajikan dalam Rupiah, kecuali Dinyatakan Lain)**

20. UTANG BANK JANGKA PANJANG (lanjutan)

Perusahaan (lanjutan)

a. PT Bank Rakyat Indonesia (Persero) Tbk (lanjutan)

Berdasarkan surat penawaran pemberian pembiayaan No. 01/1869-3/058a tanggal 18 Oktober 2021, Perusahaan memperoleh fasilitas sebagai berikut:

Plafond : Rp 15.762.469.130
Tingkat Bunga : 12% per tahun
Jangka Waktu : 96 bulan
Tujuan : Pembelian ruko 3 lantai 3 gandeng, tanah dan bangunan, beralamat di Komplek Ruko Fatmawati Grand Centre Blok B5 Kav 307, 308 dan 309 Jl. RS Fatmawati Raya Jakarta Selatan, SHGB No. 03052, 03051 dan 03048 an Robert Hadi Wijaya LT237m LB 729m dibalik nama a.n PT Solusi Sinergi Digital Tbk.

b. PT Bank Syariah Indonesia Tbk

Agunan : Tanah dan bangunan, beralamat di Komplek Ruko Fatmawati Mas Blok B-5 No. 307, 308 dan 309, Jl. RS. Fatmawati, Kelurahan Cilandak Barat, Kec. Cilandak, Kotamadya Jakarta Selatan, Provinsi DKI Jakarta. SHGB No. 03052, 03051 dan 03048 a.n Robert Hadi Widjaja LT 237m LB 729m dan akan dibalik nama menjadi PT Solusi Sinergi Digital Tbk.

c. PT Bank J Trust Indonesia

Berdasarkan surat pemberitahuan keputusan kredit No. 129/JTRUST-JKT/SPK-LBS/V/2022 tanggal 11 Mei 2022, Perusahaan memperoleh fasilitas sebagai berikut:

Kredit Investasi ("KIN")

Plafond : Rp 90.000.000.000
Tingkat Bunga : 10,5% per tahun
Jangka Waktu : 60 bulan, termasuk *grace period* 12 bulan sejak penandatanganan perjanjian kredit

**PT SOLUSI SINERGI DIGITAL Tbk
AND ITS SUBSIDIARIES
NOTES TO THE CONSOLIDATED
FINANCIAL STATEMENTS
December 31, 2022**

**And for the Year then Ended
(Expressed in Rupiah, unless Otherwise Stated)**

20. LONG-TERM BANK LOANS (continued)

The Company (continued)

a. PT Bank Rakyat Indonesia (Persero) Tbk (continued)

Based on the offer letter for financing No. 01/1869-3/058a dated October 18, 2021, the Company obtained the following facilities:

Plafond : Rp 15,762,469,130
Interest Rate : 12% per annum
Period : 96 months
Purpose : Purchase of 3 floors of 3 co-operated ruko, land and building, having the address at the Fatmawati Grand Center Ruko Complex Blok B5 Kav 307, 308 and 309 Jl. Fatmawati Raya South Jakarta, SHGB No. 03052, 03051 and 03048 an Robert Hadi Wijaya LT237m LB 729m behind the name a.n PT Solusi Sinergi Digital Tbk.

b. PT Bank Syariah Indonesia Tbk

Collateral : Land and building, having its address at Fatmawati Mas Ruko Complex Blok B-5 No. 307, 308 and 309, Jl. RS. Fatmawati, West Cilandak Village, Kec. Cilandak, South Jakarta Municipality, DKI Jakarta Province. SHGB No. 03052, 03051 and 03048 a.n Robert Hadi Widjaja LT 237m LB 729m and will be renamed PT Solusi Sinergi Digital Tbk.

c. PT Bank J Trust Indonesia

Based on the credit decision notification letter No. 129/JTRUST-JKT/SPK-LBS/V/2022 date May 11, 2022, the Company obtained the following facilities:

Credit Investment

Plafond : Rp 90,000,000,000
Interest Rate : 10.5% per annum
Period : 60 months, including a *grace period* of 12 months from the signing of the credit agreement

**PT SOLUSI SINERGI DIGITAL Tbk
DAN ENTITAS ANAKNYA
CATATAN ATAS LAPORAN KEUANGAN
KONSOLIDASIAN
31 Desember 2022**

**Dan untuk Tahun yang Berakhir pada Tanggal tersebut
(Disajikan dalam Rupiah, kecuali Dinyatakan Lain)**

**PT SOLUSI SINERGI DIGITAL Tbk
AND ITS SUBSIDIARIES
NOTES TO THE CONSOLIDATED
FINANCIAL STATEMENTS
December 31, 2022**

**And for the Year then Ended
(Expressed in Rupiah, unless Otherwise Stated)**

20. UTANG BANK JANGKA PANJANG (lanjutan)

Perusahaan (lanjutan)

c. PT Bank J Trust Indonesia (lanjutan)

Kredit Investasi ("KIN") (lanjutan)

Tujuan : Untuk membiayai *project* pengembangan dari infrastruktur jaringan serat optic yang sebelumnya telah digelar Perusahaan yaitu meliputi *Ground to Train Connectivity (Wi-fi station & Entertainment on Board)* dan pengembangan *Edge Data Center* yang akan dikerjakan oleh anak Perusahaan yaitu PT Integrasi Jaringan Ekosistem.

Seluruh fasilitas ini dijamin dengan:

No. Jaminan / Guarantee

1. Tanah dan Bangunan / *Land and Building*
1 (satu) unit Apartemen, yang terletak di Desa/ Kelurahan Gunung, Kecamatan Kebayoran Baru, Kabupaten Jakarta Selatan, DKI Jakarta. Sertifikat Hak Milik atas satuan rumah susun No. 143/XXIV-XXV/BASSWOOD, atas nama Nyonya Tinawati, seluas 1.001 m² /
1 (one) apartment unit, located in Gunung Village, Kebayoran Baru District, South Jakarta Regency, DKI Jakarta. Certificate of Ownership of apartment units No. 143/XXIV-XXV/BASSWOOD, on behalf of Mrs Tinawati, with an area of 1,001 m2.
2. Tanah dan Bangunan / *Land and Building*
Bidang-bidang tanah berikut bangunan yang terletak di Desa/ Kelurahan Tebet, Kecamatan Tebet, Kabupaten Jakarta Selatan, DKI Jakarta. Sertifikat Hak Milik No. 2673, 2676, 2678, 2679, 2781, 2682, 2675, 2674, 2677, 2680 atas nama Hendrik Tee, seluas 1.186 m² /
Plots of land including buildings located in Tebet Village, Tebet District, South Jakarta Regency, DKI Jakarta. Certificate of Ownership No. 2673, 2676, 2678, 2679, 2781, 2682, 2675, 2674, 2677, 2680 in the name of Hendrik Tee, with an area of 1,186 m2.

Berdasarkan surat pemberitahuan keputusan kredit No. 181/SPKK/JTRUST/CBOD/XII/2022 tanggal 20 Desember 2022, Perusahaan memperoleh fasilitas sebagai berikut:

Kredit Investasi ("KIN")

Plafond : Rp 125.000.000.000
Tingkat Bunga : 11,25% per tahun
Jangka Waktu : 60 bulan, termasuk *grace period* 12 bulan sejak penandatanganan perjanjian kredit

Tujuan : Untuk membiayai *project* dari anak Perusahaan yaitu PT Integrasi Jaringan Ekosistem untuk pekerjaan yang meliputi *Wifi on Stations Commuterline, passenger Information Display* dan *Edge Data Center*.

20. LONG-TERM BANK LOANS (continued)

The Company (continued)

c. PT Bank J Trust Indonesia (continued)

Credit Investment (continued)

Purpose : Financing the development project of the fiber optic network infrastructure that was previously held by the Company, which includes *Ground to Train Connectivity (Wi-fi station & Entertainment on Board)* and *Edge Data Center* development which will be carried out by a subsidiary, namely PT Integrasi Jaringan Ekosistem.

All of this facilities are guaranteed by:

Fasilitas / Facility

- Seluruh Fasilitas / *All Facilities*
- Seluruh Fasilitas / *All Facilities*

Based on the credit decision notification letter No. 181/SPKK/JTRUST/CBOD/XII/2022 dated December 20, 2022, the Company obtained the following facilities:

Credit Investment

Plafond : Rp 125,000,000,000
Interest Rate : 11.25% per annum
Period : 60 months, including a *grace period* of 12 months from the signing of the credit agreement

Purpose : To finance projects from subsidiaries, namely PT Integrasi Jaringan Ekosistem for work which includes *Wifi on Stations Commuterline, passenger Information Display* and *Edge Data Center*.

**PT SOLUSI SINERGI DIGITAL Tbk
DAN ENTITAS ANAKNYA
CATATAN ATAS LAPORAN KEUANGAN
KONSOLIDASIAN
31 Desember 2022**

**Dan untuk Tahun yang Berakhir pada Tanggal tersebut
(Disajikan dalam Rupiah, kecuali Dinyatakan Lain)**

**PT SOLUSI SINERGI DIGITAL Tbk
AND ITS SUBSIDIARIES
NOTES TO THE CONSOLIDATED
FINANCIAL STATEMENTS
December 31, 2022**

**And for the Year then Ended
(Expressed in Rupiah, unless Otherwise Stated)**

20. UTANG BANK JANGKA PANJANG (lanjutan)

c. PT Bank J Trust Indonesia (lanjutan)

Kredit Investasi ("KIN") (lanjutan)

Seluruh fasilitas ini dijamin dengan:

No.	Jaminan / Guarantee	Fasilitas / Facility
1.	Tanah / Land Bidang tanah, yang terletak di Desa/ Kelurahan Cipete Utara, Kecamatan Kebayoran Baru, Kabupaten Jakarta Selatan, DKI Jakarta. Sertifikat Hak Milik 05795, atas nama Nyonya Tinawati, seluas 1.060 m ² / <i>Plot of land, located in Cipete Utara Village/Subdistrict, Kebayoran Baru District, South Jakarta Regency, DKI Jakarta. Freehold title certificate 05795, in the name of Mrs. Tinawati, with an area of 1,060 m2.</i>	Seluruh Fasilitas / All Facilities
2.	Tanah / Land Bidang-bidang tanah berikut bangunan yang terletak di Desa/ Kelurahan Kalideres, Kecamatan Kalideres, Kabupaten Jakarta Barat, DKI Jakarta. Sertifikat Hak Milik No. 07791, 07792, 07793, 07794, 07795, 07796 atas nama PT Bandara Mega Wiratama, seluas 9.744 m ² / <i>Plots of land including buildings located in Kalideres Village/Subdistrict, Kalideres District, West Jakarta Regency, DKI Jakarta. Property Rights Certificate No. 07791, 07792, 07793, 07794, 07795, 07796 on behalf of PT Airport Mega Wiratama, with an area of 9,744 m2.</i>	Seluruh Fasilitas / All Facilities

Berdasarkan perjanjian-perjanjian pinjaman, Perusahaan harus mematuhi pembatasan, antara lain:

- Dilarang meminjam-pakaikan, menyewakan, menjamin lagi, menjual, mengalihkan atau melepaskan barang-barang yang dijamin pada Bank, dengan cara apapun kepada pihak lain.
- Dilarang menerima suatu pinjaman uang atau fasilitas keuangan berupa apapun juga atau fasilitas leasing dari pihak lain atau mengadakan suatu hutang atau kewajiban apapun juga yang dapat memengaruhi kemampuan pembayaran kewajiban Perusahaan kepada Bank.
- Dilarang menjual, menyewakan, mentransfer, memindahkan hak, menghapuskan, menjaminkan/ mengagunkan sebagian besar atau seluruh harta kekayaan Perusahaan dengan cara bagaimanapun juga dan kepada pihak manapun juga (kecuali menjaminkan/ mengagunkannya kepada Bank) yang dapat memengaruhi kemampuan pembayaran Perusahaan kepada Bank.
- Dilarang mengikatkan diri sebagai penjamin utang atau menjaminkan harta kekayaan miliknya untuk kepentingan pihak lain.
- Dilarang membayar atau menyatakan dapat dibayar suatu dividen atau pembagian keuntungan berupa apapun juga atas saham-saham yang dikeluarkan Perusahaan.
- Melakukan pembubaran, penggabungan usaha/ merger dan atau peleburan/ konsolidasi dengan perusahaan lain atau memperoleh sebagian besar dari aset atau saham dari perusahaan lain atau bentuk perubahan usaha lainnya.

20. LONG-TERM BANK LOANS (continued)

c. PT Bank J Trust Indonesia (lanjutan)

Credit Investment (continued)

All of this facilities are guaranteed by:

Based on loan agreements, the Company is required to comply with several covenants, among others:

- Prohibited from lending, renting, guaranteeing again, selling, transferring or releasing goods pledged as collateral to the Bank, in any way to other parties.
- It is prohibited to accept a loan or financial facility in any form or leasing facility from another party or enter into any debt or obligation whatsoever that may affect the ability to pay the Company's obligations to the Bank.
- It is prohibited to sell, rent, transfer, transfer rights, write off, guarantee/collateralize most or all of the Company's assets in any way and to any party (except guaranteeing/ collateralizing them to the Bank) which may affect the ability of the Company to pay to the Bank.
- It is prohibited to bind oneself as a guarantor for a debt or pledge its assets for the benefit of another party.
- Prohibited from paying or declaring payment of dividends or profit sharing in any form whatsoever on shares issued by the Company.
- Perform dissolution, business merger/ merger and/or consolidation/ consolidation with other companies or acquire most of the assets or shares of other companies or other forms of business changes.

**PT SOLUSI SINERGI DIGITAL Tbk
DAN ENTITAS ANAKNYA
CATATAN ATAS LAPORAN KEUANGAN
KONSOLIDASIAN
31 Desember 2022**

**Dan untuk Tahun yang Berakhir pada Tanggal tersebut
(Disajikan dalam Rupiah, kecuali Dinyatakan Lain)**

20. UTANG BANK JANGKA PANJANG (lanjutan)

c. PT Bank J Trust Indonesia (lanjutan)

Kredit Investasi ("KIN") (lanjutan)

Berdasarkan perjanjian-perjanjian pinjaman, Perusahaan harus mematuhi pembatasan, antara lain (lanjutan):

- Dilarang meminjam dari atau meminjamkan uang kepada pihak ketiga selain daripada yang timbul dalam usahanya.
- Dilarang bertindak sebagai penjamin terhadap utang pihak lain, kecuali utang dagang yang dibuat dalam rangka menjalankan usaha sehari-hari.
- Dilarang mengubah sifat dan kegiatan usaha yang sedang dijalankan atau melakukan kegiatan usaha diluar kegiatan usahanya sehari-hari.

Entitas anak

d. PT Bank Negara Indonesia (Persero) Tbk

Berdasarkan Surat Persetujuan Pemberian Fasilitas Kredit No. KOM1/3.1/156/R tanggal 18 Agustus 2021, IJE memperoleh beberapa fasilitas sebagai berikut:

Kredit Investasi Pokok

Plafond : Rp 256.595.405.000
Tingkat Bunga : 9,5% per tahun
Jangka Waktu : 90 bulan, termasuk *grace period* 12 bulan sejak penandatanganan perjanjian kredit
Tujuan : Pembiayaan pembangunan jaringan kabel *fiber optic* di pulau Jawa-Madura.

Interest Credit Investment ("IDC")

Plafond : Rp 17.392.653.000
Tingkat Bunga : 9,75% per tahun bunga *reviewable*
Jangka Waktu : 90 bulan, termasuk *grace period* 12 bulan sejak penandatanganan perjanjian kredit
Tujuan : Pembiayaan 70% pembayaran bunga fasilitas kredit investasi pokok selama masa pembangunan jaringan kabel *fiber optic* di Pulau Jawa - Madura.

**PT SOLUSI SINERGI DIGITAL Tbk
AND ITS SUBSIDIARIES
NOTES TO THE CONSOLIDATED
FINANCIAL STATEMENTS
December 31, 2022**

**And for the Year then Ended
(Expressed in Rupiah, unless Otherwise Stated)**

20. LONG-TERM BANK LOANS (continued)

c. PT Bank J Trust Indonesia (lanjutan)

Credit Investment (continued)

Based on loan agreements, the Company is required to comply with several covenants, among others (continued):

- Prohibited from borrowing from or lending money to third parties other than those incurred in their business.
- It is prohibited to act as guarantor for other parties' debts, except for trade payables made in the context of running daily business.
- It is prohibited to change the nature and business activities that are being carried out or to carry out business activities outside of their daily business activities.

Subsidiary

d. PT Bank Negara Indonesia (Persero) Tbk

Based on the Approval for the Credit Facility Letter No. KOM1/3.1/156/R dated August, 18 2021, IJE obtained a bank credit facility consisting of the following:

Principal Credit Investment

Plafond : Rp 256,595,405,000
Interest Rate : 9.5% per annum
Period : 90 months, including a *grace period* of 12 months from the signing of the credit agreement
Purpose : Financing the construction of *fiber optic* cable networks on the island of Java-Madura.

Interest Credit Investment ("IDC")

Plafond : Rp 17,392,653,000
Interest Rate : 9.75% annually reviewable
Period : 90 months, including a *grace period* of 12 months from the signing of the credit agreement
Purpose : Funding 70% interest payment of credit facility principal investment during the construction of *fiber optic* cable network in Java - Madura.

**PT SOLUSI SINERGI DIGITAL Tbk
DAN ENTITAS ANAKNYA
CATATAN ATAS LAPORAN KEUANGAN
KONSOLIDASIAN
31 Desember 2022**

**Dan untuk Tahun yang Berakhir pada Tanggal tersebut
(Disajikan dalam Rupiah, kecuali Dinyatakan Lain)**

**PT SOLUSI SINERGI DIGITAL Tbk
AND ITS SUBSIDIARIES
NOTES TO THE CONSOLIDATED
FINANCIAL STATEMENTS
December 31, 2022**

**And for the Year then Ended
(Expressed in Rupiah, unless Otherwise Stated)**

20. UTANG BANK JANGKA PANJANG (lanjutan)

20. LONG-TERM BANK LOANS (continued)

Entitas anak (lanjutan)

Subsidiary (continued)

**d. PT Bank Negara Indonesia (Persero) Tbk
(lanjutan)**

**d. PT Bank Negara Indonesia (Persero) Tbk
(continued)**

Seluruh fasilitas ini dijamin dengan:

All of this facilities are guaranteed by:

No.	Jaminan / Guarantee	Fasilitas / Facility
1.	Tanah dan Bangunan / <i>Land and Building</i> 1 (satu) unit <i>Penthouse</i> Apartemen Senopati Suites II No. 31-32, JL. Senopati, dengan luas 506 m ² . Kel. Senayan, Kec. Kebayoran Baru, Kota Jakarta Selatan, Provinsi DKI Jakarta	Seluruh Fasilitas / <i>All Facilities</i>
2.	Tanah dan Bangunan / <i>Land and Building</i> 1 (satu) unit <i>Penthouse</i> Apartemen Senopati Suites II No. 20, JL. Senopati, dengan luas 162 m ² . Kel. Senayan, Kec. Kebayoran Baru, Kota Jakarta Selatan, Provinsi DKI Jakarta	Seluruh Fasilitas / <i>All Facilities</i>
3.	Asuransi kredit / <i>Credit insurance</i>	Seluruh Fasilitas / <i>All Facilities</i>
4.	Proyeksi pendapatan jaringan <i>Java Railway WEAVE</i> milik PT Integrasi Jaringan Ekosistem/ <i>Projected revenue of the Java Railway WEAVE Network belonging to PT Integrasi Jaringan Ekosistem</i>	Seluruh Fasilitas / <i>All Facilities</i>
5.	Gadai saham PT Integrasi Jaringan Ekosistem yang dipegang oleh PT Solusi Sinergi Digital Tbk / <i>Pledge of shares of PT Integrasi Jaringan Ekosistem held by PT Solusi Sinergi Digital Tbk</i>	Seluruh Fasilitas / <i>All Facilities</i>
6.	Kuasa dan pengalihan hak tagihan atas klaim asuransi pembangunan jaringan <i>Java Railway WEAVE</i> milik PT Integrasi Jaringan Ekosistem / <i>Power of attorney and transfer of billing rights on insurance claims for the construction of the Java Railway WEAVE Network belonging to PT Integrasi Jaringan Ekosistem</i>	Seluruh Fasilitas / <i>All Facilities</i>
7.	Kuasa dan Pengalihan atas Rekening Penampungan Saudara / <i>Power of Attorney and Transfer of your Escrow Account</i>	Seluruh Fasilitas / <i>All Facilities</i>
8.	<i>Company Guarantee</i> a.n. PT Solusi Sinergi Digital, Tbk / <i>Company Guarantee p.p of PT Solusi Sinergi Digital, Tbk</i>	Seluruh Fasilitas / <i>All Facilities</i>
9.	<i>Company Guarantee</i> a.n. PT Lintas Maju Maxima / <i>Company Guarantee p.p of PT Lintas Maju Maxima</i>	Seluruh Fasilitas / <i>All Facilities</i>
10.	<i>Letter of Undertaking</i> PT Solusi Sinergi Digital, Tbk & PT Lintas Maju Maxima	Seluruh Fasilitas / <i>All Facilities</i>
11.	<i>Personal Guarantee</i> dari Tinawati / <i>Personal Guarantee from Tinawati</i>	Seluruh Fasilitas / <i>All Facilities</i>
12.	<i>Personal Guarantee</i> dari Hermansjah Haryono / <i>Personal Guarantee from Hermansjah Haryono</i>	Seluruh Fasilitas / <i>All Facilities</i>
13.	<i>Personal Guarantee</i> dari Emily Bonosusatya / <i>Personal Guarantee from Emily Bonosusatya</i>	Seluruh Fasilitas / <i>All Facilities</i>
14.	Kuasa dan pengalihan hak untuk keperluan penjaminan atas <i>performance guarantee</i> dan/atau <i>technical guarantee</i> dari <i>supplier</i> dan kontraktor / <i>Power of attorney and transfer of rights for the purposes of guaranteeing the performance guarantee and/or technical guarantee from suppliers and contractors</i>	Seluruh Fasilitas / <i>All Facilities</i>
15.	Fidusia atas <i>DWDM Back Bone Network</i> merk <i>Huawei</i> / <i>Fiduciary on Huawei brand DWDM Back Bone Network</i>	Seluruh Fasilitas / <i>All Facilities</i>
16.	Fidusia atas <i>DWDM Back Bone Network</i> merk <i>Packlight</i> / <i>Fiduciary for DWDM Back Bone Network brand Packlight</i>	Seluruh Fasilitas / <i>All Facilities</i>
17.	Fidusia atas <i>Upsteam Network</i> / <i>Fiduciary of Upsteam Network</i>	Seluruh Fasilitas / <i>All Facilities</i>
18.	Fidusia atas <i>Network Stations</i> / <i>Fiduciary of Network Stations</i>	Seluruh Fasilitas / <i>All Facilities</i>
19.	Fidusia atas <i>Wifi Station</i> / <i>Fiduciary over Wifi Station</i>	Seluruh Fasilitas / <i>All Facilities</i>

Berdasarkan perjanjian pinjaman, PT Integrasi Jaringan Ekosistem ("IJE") harus mematuhi pembatasan keuangan dan non keuangan, antara lain:

Based on loan agreement, PT Integrasi Jaringan Ekosistem ("IJE") is required to comply with several financial and non-financial covenants, among others:

- *Current ratio* minimum 1,0x
- *Debt to Equity Ratio* maksimal 2,2x
- *Debt service Coverage* Minimal 100%
- Tidak di perkenankan mengubah bidang usaha
- Tidak diperkenankan untuk melakukan merger atau konsolidasi dengan perusahaan lain

- *Current ratio* minimum 1.0x
- *Debt to Equity Ratio* maksimal 2,2x
- *Debt Service Cover Ratio* minimum 100%
- *Not allowed to change the line of business*
- *Not allowed to conduct merger or consolidation with another company*

**PT SOLUSI SINERGI DIGITAL Tbk
DAN ENTITAS ANAKNYA
CATATAN ATAS LAPORAN KEUANGAN
KONSOLIDASIAN
31 Desember 2022**

**Dan untuk Tahun yang Berakhir pada Tanggal tersebut
(Disajikan dalam Rupiah, kecuali Dinyatakan Lain)**

20. UTANG BANK JANGKA PANJANG (lanjutan)

Entitas anak (lanjutan)

d. PT Bank Negara Indonesia (Persero) Tbk (lanjutan)

Berdasarkan perjanjian pinjaman, PT Integrasi Jaringan Ekosistem ("IJE") harus mematuhi pembatasan keuangan dan non keuangan, antara lain (lanjutan):

- Tidak di perkenankan mengubah susunan Direksi, Komisaris, atau kepemilikan saham perusahaan
- Tidak diperkenankan mengizinkan pihak lain menggunakan perusahaan untuk kegiatan usaha pihak lain
- Tidak diperkenankan mengubah bentuk dan/atau status hukum perusahaan, mengubah anggaran dasar (kecuali untuk peningkatan modal), memindahtangankan resipis atau saham perusahaan baik antar pemegang saham maupun kepada pihak lain yang mengakibatkan perubahan pemegang saham dominan (*ultimate shareholder*)
- Tidak diperkenankan melunasi seluruh atau sebagian hutang perusahaan kepada pemegang saham dan/atau perusahaan afiliasi yang belum atau telah didudukkan sebagai pinjaman subordinasi fasilitas kredit BNI (*Sub-ordinated Loan*)
- Tidak diperkenankan melanggar syarat-syarat pada kontrak antara Perusahaan dengan PT Kereta Api Indonesia ("KAI") yang dapat memengaruhi kelancaran usaha saudara
- Tidak diperkenankan membagikan dividen atau keuntungan usaha (laba) dalam bentuk apapun juga
- Tidak diperkenankan memberikan pinjaman kepada pihak ketiga, termasuk kepada para oemegang saham kecuali jika pinjaman tersebut diberikan dalam rangka transaksi kegiatan usaha yang berkaitan langsung
- Tidak diperkenankan menerima pinjaman dari pihak lain (termasuk menerbitkan obligasi) kecuali jika pinjaman tersebut diterima dalam rangka transaksi kegiatan usaha yang berkaitan langsung
- Tidak diperkenankan mengambil lease dari perusahaan *leasing*, sehingga secara signifikan memengaruhi kemampuan bayar Perusahaan kepada BNI

**PT SOLUSI SINERGI DIGITAL Tbk
AND ITS SUBSIDIARIES
NOTES TO THE CONSOLIDATED
FINANCIAL STATEMENTS
December 31, 2022**

**And for the Year then Ended
(Expressed in Rupiah, unless Otherwise Stated)**

20. LONG-TERM BANK LOANS (continued)

Subsidiary (continued)

d. PT Bank Negara Indonesia (Persero) Tbk (continued)

Based on loan agreement, PT Integrasi Jaringan Ekosistem ("IJE") is required to comply with several financial and non-financial covenants, among others (continued):

- *Not allowed to change the composition of Directors, Commissioner, or company share ownership*
- *Not allowed to allow other parties to use the company for other party's business activities*
- *Not allowed to change the form and/or legal status of the company, change the articles of association (except for capital increase), transfer receipts or company shares both between shareholders and to other parties resulting in a change in the ultimate shareholder.*
- *Not allowed to pay off all or part of the company's debts to shareholders and/or affiliated companies that have not been or have been assigned as subordinated loans to BNI credit facilities (Sub-ordinated Loans)*
- *Not allowed to violate the terms of contract between the Company and PT Kereta Api Indonesia ("KAI") which can affect the smooth running of your business*
- *Not allowed to distribute dividends or business profits in any form*
- *Not allowed to provide loans to third parties, including shareholders, unless the loan is given in the context of a business transaction that is directly related*
- *Not allowed to receive loans from other parties (including issuing bonds) unless the loan is received in the context of a business activity transaction that is directly related.*
- *Not allowed to take leases from leasing companies, thus significantly affecting the Company's ability to pay to BNI*

**PT SOLUSI SINERGI DIGITAL Tbk
DAN ENTITAS ANAKNYA
CATATAN ATAS LAPORAN KEUANGAN
KONSOLIDASIAN
31 Desember 2022**

**Dan untuk Tahun yang Berakhir pada Tanggal tersebut
(Disajikan dalam Rupiah, kecuali Dinyatakan Lain)**

20. UTANG BANK JANGKA PANJANG (lanjutan)

Entitas anak (lanjutan)

**d. PT Bank Negara Indonesia (Persero) Tbk
(lanjutan)**

Berdasarkan perjanjian pinjaman, PT Integrasi Jaringan Ekosistem harus mematuhi pembatasan keuangan dan non keuangan, antara lain (lanjutan):

- Tidak diperkenankan mengikatkan diri sebagai penjamin (*borg*), menjaminkan harta kekayaan dalam bentuk dan maksud apapun (baik untuk yang belum dan/ atau telah dijaminkan oleh saudara kepada BNI, kepada pihak lain
- Tidak diperkenankan menjual dan/atau menyewa dan/atau menjaminkan harta kekayaan atau barang barang agunan fasilitas BNI
- Tidak diperkenankan membubarkan perusahaan dan meminta dinyatakan pailit
- Tidak diperkenankan melakukan *interfinancing* dengan perusahaan afiliasi, induk perusahaan dan/atau anak perusahaan, yang tidak berkaitan dengan proyek
- Tidak diperkenankan membuat perjanjian dan atau transaksi tidak wajar, termasuk tetapi tidak terbatas pada:
 - Mengadakan atau membatalkan kontrak atau perjanjian yang berdampak signifikan bagi saudara dengan pihak lain dan/atau afiliasinya yang dapat memengaruhi kelancaran usaha saudara
 - Mengadakan kerjasama yang dapat membawa pengaruh negatif pada aktivitas usaha saudara dan mengancam keberlangsungan usaha saudara
 - Mengadakan transaksi dengan pihak lain, baik, perseorangan maupun perusahaan, termasuk namun tidak terbatas pada perusahaan afiliasinya, dengan cara-cara yang berada di luar praktek praktek dan kebiasaan yang wajar dan melakukan pembelian yang lebih mahal serta melakukan penjualan lebih murah dari harga pasar
- Tidak diperkenankan menerbitkan/menjual saham kecuali di konversi menjadi modal, yang dibuat secara notarial
- Tidak diperkenankan membuka usaha baru yang tidak terkait dengan usaha yang telah ada
- Tidak diperkenankan melakukan investasi yang melebihi *proceed* Perusahaan (EAT + Depresiasi)

**PT SOLUSI SINERGI DIGITAL Tbk
AND ITS SUBSIDIARIES
NOTES TO THE CONSOLIDATED
FINANCIAL STATEMENTS
December 31, 2022**

**And for the Year then Ended
(Expressed in Rupiah, unless Otherwise Stated)**

20. LONG-TERM BANK LOANS (continued)

Subsidiary (continued)

**d. PT Bank Negara Indonesia (Persero) Tbk
(continued)**

Based on loan agreement, PT Integrasi Jaringan Ekosistem is required to comply with several financial and non-financial covenants, among others (continued):

- *Not allowed to bind oneself as guarantor (borg), pledge assets in any form and purpose (whether for those that have not been and/or have been guaranteed by you to BNI, to other parties*
- *Not allowed to sell and/or rent and/or pledge assets or goods as collateral for BNI facilities*
- *Not allowed to dissolve the company and ask to be declared bankrupt*
- *Not allowed to do interfinancing with affiliated companies, parent companies and/or subsidiaries, which are not related to the project*
- *Not allowed to enter into unfair agreements and or transaction, including but not limited to:*
 - *Entering into or canceling contracts or agreements that have significant impact on you with other parties and/or affiliates that may affect the smooth running of your business*
 - *Holding a partnership that can have a negative impact on your business activities and threaten the sustainability of your business*
 - *Conducting transaction with other parties, both individuals and companies, including but not limited to affiliated companies, in ways that are outside of normal practices and habits and make purchases that are more expensive and make sales that are cheaper than the market price*
- *Not allowed to issue/sell shares unless converted into capital, which is made notarial*
- *Not allowed to open a new business that is not related to the existing business*
- *Not allowed to make investments that exceed the Company's proceeds (EAT + Depreciation)*

**PT SOLUSI SINERGI DIGITAL Tbk
DAN ENTITAS ANAKNYA
CATATAN ATAS LAPORAN KEUANGAN
KONSOLIDASIAN
31 Desember 2022**

**Dan untuk Tahun yang Berakhir pada Tanggal tersebut
(Disajikan dalam Rupiah, kecuali Dinyatakan Lain)**

**PT SOLUSI SINERGI DIGITAL Tbk
AND ITS SUBSIDIARIES
NOTES TO THE CONSOLIDATED
FINANCIAL STATEMENTS
December 31, 2022**

**And for the Year then Ended
(Expressed in Rupiah, unless Otherwise Stated)**

20. UTANG BANK JANGKA PANJANG (lanjutan)

Entitas anak (lanjutan)

d. PT Bank Negara Indonesia (Persero) Tbk (lanjutan)

Berdasarkan perjanjian pinjaman, Perusahaan harus mematuhi pembatasan keuangan dan non keuangan, antara lain (lanjutan):

- Tidak diperkenankan menyerahkan atau mengalihkan seluruh atau sebagian dari hak dan/atau kewajiban saudara yang timbul berdasarkan perjanjian kredit dan/atau dokumen jaminan kepada pihak lain
- Tidak diperkenankan melakukan tindakan-tindakan dan/atau tidak melakukan tindakan-tindakan yang menyebabkan perjanjian kerjasama dan/atau perjanjian penjamin oleh asuransi batal
- Tidak diperkenankan melakukan tindakan-tindakan dan/atau tidak melakukan tindakan-tindakan yang menyebabkan kontrak kerjasama dengan KAI batal

Perhitungan *financial covenants* berlaku 2 (dua) tahun setelah proyek pembangunan jaringan kabel *fiber optic* di pulau Jawa-Madura telah beroperasi secara komersial dan berdasarkan pada laporan keuangan auditan akhir tahun periode.

Apabila Perusahaan gagal dalam memelihara rasio keuangan sesuai *financial covenants*, pemegang saham bertanggung jawab untuk melakukan perbaikan kondisi keuangan perusahaan, termasuk jika diperlukan melakukan tambahan *self-financing / top up* untuk mencapai rasio keuangan yang diinginkan dalam waktu paling lambat 3 (tiga) bulan sejak laporan keuangan yang menjadi acuan dikeluarkan.

21. UTANG PIHAK BERELASI

	2022	2021	
Saldo awal	26.383.028.997	20.884.469.277	<i>Beginning balance</i>
Penambahan	17.204.560.994	18.913.019.823	<i>Additional</i>
Pembayaran tahun berjalan	(21.725.565.270)	(8.625.000.000)	<i>Payment</i>
Beban bunga (Catatan 31)	1.513.598.396	2.100.362.210	<i>Interest expense (Note 31)</i>
Pajak penghasilan atas bunga	(227.039.759)	(315.054.332)	<i>Income tax on interest</i>
Pengalihan utang (Catatan 12)	(21.862.024.721)	-	<i>Debt transfer (Note 12)</i>
Diskonto liabilitas keuangan:			<i>Financial liability discount:</i>
Keuntungan hari ke-1 untuk utang (Catatan 30)	-	(7.481.442.425)	<i>Day one gain for payable (Note 30)</i>
Beban bunga - amortisasi keuntungan hari ke-1 untuk utang (Catatan 31)	2.327.227.591	906.674.444	<i>Interest expense - day one profit amortization for debt (Note 31)</i>
Saldo akhir	3.613.786.228	26.383.028.997	<i>Ending balance</i>

20. LONG-TERM BANK LOANS (continued)

Subsidiary (continued)

d. PT Bank Negara Indonesia (Persero) Tbk (continued)

Based on loan agreement, the Company is required to comply with several financial and non-financial covenants, among others (continued):

- Not allowed to transfer all or part of your rights and/or obligations arising under credit agreements and/or collateral documents to other parties
- Not allowed to take actions and/or not to take actions that cause the cooperation agreement and/or the guarantor agreement to be canceled by insurance
- Not allowed to take actions and/or not to take actions that cause the cooperation contract with KAI to be canceled

The calculation of financial covenants is valid for 2 (two) years after the construction project of the fiber optic cable network on the island of Java-Madura has started its commercial operation and is based on the year-end audited financial statements.

If the Company fail to maintain financial ratios in accordance with financial covenants, shareholders are responsible for improving the company's financial condition, including if necessary to carry out additional self-financing / top up to achieve the desired financial ratios within 3 (three) months at the latest from the issuance of the reference financial statements.

21. DUE TO A RELATED PARTY

**PT SOLUSI SINERGI DIGITAL Tbk
DAN ENTITAS ANAKNYA
CATATAN ATAS LAPORAN KEUANGAN
KONSOLIDASIAN
31 Desember 2022**

**Dan untuk Tahun yang Berakhir pada Tanggal tersebut
(Disajikan dalam Rupiah, kecuali Dinyatakan Lain)**

21. UTANG PIHAK BERELASI (lanjutan)

PT LHT Internasional (“LHT”)

Perjanjian No. 112/PM/LHT-LCI/XII/2018

Pada tanggal 31 Desember 2018, Perusahaan dan LHT (pihak berelasi yang memiliki kesamaan pemilik) mengadakan perjanjian pengalihan piutang yang tertulis dalam perjanjian awal No. 112/PM/LHT-LCI/XII/2018. Dalam perjanjian tersebut disepakati bahwa:

1. Perusahaan memiliki kewajiban atas pembayaran harga jual beli piutang kepada LHT sebesar Rp 252.678.397.851 (“utang”) berdasarkan Perjanjian Jual Beli Piutang No. 111/CESSIE/LHT-LI/XII/2018 (“Perjanjian Jual Beli Piutang”).
2. Jangka waktu perjanjian adalah 15 (lima belas) tahun terhitung sejak penandatanganan perjanjian (“jangka waktu perjanjian”).
3. Bunga 0,5% (nol koma lima persen) per tahun yang mulai berlaku dan dibayarkan pada tahun ke-2 (kedua) dari nilai *outstanding* pokok utang selama jangka waktu perjanjian.
4. Berikut adalah urutan pembayaran yang disepakati:
 - (i) Pembayaran bunga akan dilakukan setiap akhir tahun berjalan dimulai pada tahun ke-2 (kedua) jangka waktu perjanjian.
 - (ii) Pembayaran pokok pinjaman yang terutang.

Pada tanggal 13 Desember 2019, perjanjian No. 112/PM/LHT-LCI/XII/2018 mengalami perubahan dengan Adendum I perjanjian No. 112/PM/LHT-LCI/XII/2018/P1, beberapa hal yang disepakati adalah:

1. Berdasarkan Perjanjian Jual Beli Piutang No. 181/CESSIE/LHT-ISB/XII/2019 tanggal 13 Desember 2019, LHT melakukan pengalihan piutang kepada PT Investasi Sukses Bersama sebesar Rp 95.181.303.642 (“*cessie*”).
2. Atas *Cessie* yang dilakukan oleh LHT, maka kewajiban Perusahaan terhadap LHT dalam Perjanjian Awal berkurang menjadi sebesar Rp 157.497.094.209 (“utang”).
3. Jangka waktu pinjaman adalah sejak penandatanganan perjanjian sampai dengan 31 Desember 2024 (“jangka waktu perjanjian”).
4. Bunga yang disepakati sebesar 0,5% per tahun yang mulai berlaku dan dibayarkan pada tahun ke-2 (kedua) yaitu tahun 2021 dari nilai *outstanding* pokok utang selama jangka waktu perjanjian.

**PT SOLUSI SINERGI DIGITAL Tbk
AND ITS SUBSIDIARIES
NOTES TO THE CONSOLIDATED
FINANCIAL STATEMENTS
December 31, 2022**

**And for the Year then Ended
(Expressed in Rupiah, unless Otherwise Stated)**

21. DUE TO A RELATED PARTY (continued)

PT LHT Internasional (“LHT”)

Agreement No. 112/PM/LHT-LCI/XII/2018

As of December 31, 2018, the Company and LHT (related parties that have the same owner) entered into an agreement to transfer the receivables written in the initial agreement No. 112/PM/LHT-LCI/XII/2018. In the agreement it was agreed that:

1. The Company has the obligation to pay the “harga jual beli piutang” to LHT in the amount of Rp 252,678,397,851 (“debt”) based on Receivable Sale and Purchase Agreement No. 111/CESSIE/LHT-LI/XII/2018 (“Receivable Sale and Purchase Agreement”).
2. The term of the agreement is 15 (fifteen) years starting from the agreement was signed (“term of agreement”).
3. Interest of 0.5% (zero point five percent) per annum which comes into force and is paid in the second (second) year of the outstanding principal amount of the debt during the term of the agreement.
4. Below is the agreed order of payment:
 - (i) Interest payments will be made at the end of the current year starting in the second (second) year of the Term of Agreement.
 - (ii) Payment of the loan principal owed.

On December 13, 2019, the agreement No. 112/PM/LHT-LCI/XII/2018 amended by Addendum I of agreement No. 112/PM/LHT-LCI/XII/2018/P1, some of the agreed matters are:

1. Based on the Perjanjian Jual Beli Piutang No. 181/CESSIE/LHT-ISB/XII/2019 dated December 13, 2019, LHT transferred the receivables to PT Investasi Sukses Bersama amounting to Rp 95,181,303,642 (“*cessie*”).
2. For the *Cessie* conducted by LHT, obligation to LHT in the Initial Agreement was reduced to Rp 157,497,094,209 (“debt”).
3. The term of the loan is from the signing of the agreement until December 31, 2024 (“term of the agreement”).
4. The agreed interest is 0.5% per annum which comes into force and is paid in the second (second) year, namely in 2021 from the outstanding principal amount of the debt during the term of the agreement.

**PT SOLUSI SINERGI DIGITAL Tbk
DAN ENTITAS ANAKNYA
CATATAN ATAS LAPORAN KEUANGAN
KONSOLIDASIAN
31 Desember 2022**

**Dan untuk Tahun yang Berakhir pada Tanggal tersebut
(Disajikan dalam Rupiah, kecuali Dinyatakan Lain)**

21. UTANG PIHAK BERELASI (lanjutan)

PT LHT Internasional ("LHT") (lanjutan)

Perjanjian No. 161/PHP/LHT/SSD/XII/2019

Pada tanggal 20 Desember 2018, Perusahaan memiliki utang kepada LHT sebesar Rp 26.397.079.957, beberapa hal yang disepakati adalah sebagai berikut:

1. Jangka waktu pinjaman adalah sejak penandatanganan perjanjian sampai dengan 31 Desember 2024 ("jangka waktu perjanjian").
2. Bunga 0,5% per tahun yang mulai berlaku dan dibayarkan pada tahun ke-2 (kedua) dari nilai *outstanding* pokok utang selama jangka waktu perjanjian.

Perjanjian No. 112/PM/LHT-LCI/XII/2018

Pada tanggal 30 April 2020, perjanjian No. 112/PM/LHT-LCI/XII/2018 mengalami perubahan dengan Addendum II perjanjian No. 112/PM/LHT-LCI/XII/2018/P2, beberapa hal yang disepakati adalah:

1. Berdasarkan Berita Acara Pembayaran Utang tanggal 30 April 2020, Perusahaan melakukan pembayaran Utang sebesar Rp 21.652.067.975.
2. LHT telah menerima pembayaran Utang dari Perusahaan, maka kewajiban Perusahaan terhadap LHT dalam Perjanjian Awal berkurang menjadi sebesar Rp 135.845.026.234.
3. Jangka waktu pinjaman adalah sejak penandatanganan perjanjian awal sampai dengan 31 Desember 2024 ("jangka waktu perjanjian").
4. Bunga yang disepakati sebesar 0,5% per tahun yang mulai berlaku dan dibayarkan pada tahun ke-2 (kedua) dari nilai *outstanding* pokok utang selama jangka waktu perjanjian.
5. Berikut adalah urutan pembayaran yang disepakati:
 - (i) Pembayaran bunga akan dibayarkan oleh Perusahaan pada setiap akhir tahun berjalan dimulai pada tahun 2020;
 - (ii) Pembayaran pokok pinjaman yang terutang.

Perjanjian No. 001/PM/LHT-LCI/I/2019

Pada tanggal 3 Januari 2019, Perusahaan dan LHT mengadakan perjanjian tambahan pinjaman yang tertulis No. 001/PM/LHT-LCI/I/2019 dan disepakati bahwa:

1. Perusahaan mengajukan permohonan tambahan pinjaman sebesar Rp 54.818.696.358 ("Utang Tambahan").

**PT SOLUSI SINERGI DIGITAL Tbk
AND ITS SUBSIDIARIES
NOTES TO THE CONSOLIDATED
FINANCIAL STATEMENTS
December 31, 2022**

**And for the Year then Ended
(Expressed in Rupiah, unless Otherwise Stated)**

21. DUE TO A RELATED PARTY (continued)

PT LHT Internasional ("LHT") (continued)

Agreement No. 161/PHP/LHT/SSD/XII/2019

As of December 20, 2018, the Company has debts to LHT amounting to Rp 26,397,079,957 with the following provision, among others:

1. The term of the loan is from the signing of the agreement until December 31, 2024 ("term of the agreement")
2. Interest of 0.5% per annum which comes into force and is paid in the second (second) year of the outstanding principal amount of the debt during the term of the agreement.

Agreement No. 112/PM/LHT-LCI/XII/2018

On April 30, 2020, the agreement No. 112/PM/LHT-LCI/XII/2018 amended by Addendum II agreement No. 112/PM/LHT-LCI/XII/2018/P2, some of the agreed matters are:

1. Based on the Minutes of Debt Payments on April 30, 2020, the Company made a payment of Rp 21,652,067,975.
2. LHT has received Debt payments from the Company, so the Company's obligations to LHT in the Initial Agreement were reduced to equal to Rp 135,845,026,234.
3. The term of the loan is from the signing of the initial agreement until December 31, 2024 ("term of the agreement").
4. The agreed interest is 0.5% per annum which comes into force and is paid in the second (second) year of the outstanding principal amount during the term of the agreement.
5. Below is the agreed order of payment:
 - (i) Payment of interest will be paid by the Company at the end of the current year starts in 2020;
 - (ii) Payment of the loan principal owed.

Agreement No. 001/PM/LHT-LCI/I/2019

On January 3, 2019, the Company and LHT entered into an additional loan agreement in writing No. 001/PM/LHT/LCI/I/2019, and it was agreed that :

1. The Company applied for an additional loan of Rp 54,818,696,358 ("Utang Tambahan").

**PT SOLUSI SINERGI DIGITAL Tbk
DAN ENTITAS ANAKNYA
CATATAN ATAS LAPORAN KEUANGAN
KONSOLIDASIAN
31 Desember 2022**

**Dan untuk Tahun yang Berakhir pada Tanggal tersebut
(Disajikan dalam Rupiah, kecuali Dinyatakan Lain)**

21. UTANG PIHAK BERELASI (lanjutan)

PT LHT Internasional (“LHT”) (lanjutan)

Perjanjian No. 001/PM/LHT-LCI/I/2019 (lanjutan)

Pada tanggal 3 Januari 2019, Perusahaan dan LHT mengadakan perjanjian tambahan pinjaman yang tertulis No. 001/PM/LHT-LCI/I/2019 dan disepakati bahwa (lanjutan):

2. LHT menyetujui untuk memberikan tambahan pinjaman tersebut dengan ketentuan berikut:
 - (i) Jangka waktu pinjaman adalah 5 tahun terhitung sejak 3 Januari 2019 (“jangka waktu perjanjian”);
 - (ii) Bunga pinjaman sebesar 0,5% per tahun yang mulai berlaku dan dibayarkan pada tahun ke-2 (kedua) dari nilai *outstanding* pokok utang selama jangka waktu perjanjian;
 - (iii) Pembayaran bunga akan dilakukan pada setiap akhir tahun berjalan dimulai pada tahun ke-2 (kedua) jangka waktu perjanjian.
3. Perusahaan wajib melakukan pembayaran atas pinjaman dana dengan jadwal pembayaran sebagai berikut :
 - (i) Sebesar Rp 14.000.000.000 dibayarkan pada akhir tahun ii (kedua) jangka waktu perjanjian yaitu tanggal 2 Januari 2021;
 - (ii) Sebesar Rp 14.000.000.000 dibayarkan pada akhir tahun iii (ketiga) jangka waktu perjanjian yaitu tanggal 2 Januari 2022;
 - (iii) Sebesar Rp 14.000.000.000 dibayarkan pada akhir tahun iv (keempat) jangka waktu perjanjian yaitu tanggal 2 Januari 2023;
 - (iv) Sebesar Rp 12.818.696.358 dibayarkan pada akhir tahun v (kelima) jangka waktu perjanjian yaitu tanggal 2 Januari 2024.

Pada tanggal 13 Desember 2019, LHT melakukan *cessie* atas piutang Perusahaan kepada PT Investasi Sukses Bersama (“ISB”) yang tertuang dalam “Perjanjian Jual Beli Piutang” No. 180/CESSIE/LHT-ISB/XII/2019. Sehingga kewajiban pengembalian utang beralih kepada PT Investasi Sukses Bersama.

Perjanjian No. 161/PHP/LHT-LCI/XII/2019

Pada tanggal 20 Desember 2019, Perusahaan dan LHT kembali mengadakan perjanjian tambahan pinjaman yang tertulis dalam No. 161/PHP/LHT-LCI/XII/2019, beberapa hal yang disepakati adalah:

1. Berdasarkan Perjanjian Jual Beli Piutang No. 158/CESSIE/LHT-SSD/XII/2019 tertanggal 20 Desember 2019, LHT mengalihkan piutang PPM kepada Perusahaan sebesar Rp 22.518.242.484 (“perjanjian jual beli piutang 1”).

**PT SOLUSI SINERGI DIGITAL Tbk
AND ITS SUBSIDIARIES
NOTES TO THE CONSOLIDATED
FINANCIAL STATEMENTS
December 31, 2022**

**And for the Year then Ended
(Expressed in Rupiah, unless Otherwise Stated)**

21. DUE TO A RELATED PARTY (continued)

PT LHT Internasional (“LHT”) (continued)

Agreement No. 001/PM/LHT-LCI/I/2019 (continued)

On January 3, 2019, the Company and LHT entered into an additional loan agreement in writing No. 001/PM/LHT/LCI/I/2019, and it was agreed that (continued):

2. LHT agreed to provide additional loans under the following conditions:
 - (i) Loan term is 5 years starting from January 3, 2019 (“term of agreement”);
 - (ii) Loan interest of 0.5% per annum which comes into force and is paid in second year (second) of the outstanding principal amount of the debt during the term of agreement;
 - (iii) Interest payments will be made at the end of each current year starting in the second (second) year of the agreement.
3. The Company is required to make payments on fund loans with the following payment schedules:
 - (i) Amounted Rp 14,000,000,000 is paid at the end of year ii (second) of the term of agreement, which is January 2, 2021;
 - (ii) Amounted Rp 14,000,000,000 is paid at the end of year iii (third) of the term of agreement, which is January 2, 2022;
 - (iii) Amounted Rp 14,000,000,000 is paid at the end of year iv (fourth) of the term of agreement, which is January 2, 2023;
 - (iv) Amounted Rp 12,818,696,358 to be paid at the end of year v (fifth) term of agreement, which is January 2, 2024.

On December 13, 2019, LHT conducted a *cessie* on the Company's receivables to PT Investasi Sukses Bersama (“ISB”) as stipulated in the “Accounts Receivable Sale and Purchase Agreement” No. 180/CESSIE/LHT-ISB/XII/2019. So the debt repayment obligation is transferred to PT Investasi Sukses Bersama.

Agreement No. 161/PHP/LHT-LCI/XII/2019

On December 20, 2019, the Company and LHT entered into an additional loan agreement in writing No. 161/PHP/LHT-LCI/XII/2019, and it was agreed that :

1. Based on the Perjanjian Jual Beli Piutang No. 158/CESSIE/LHT-SSD/XII/2019 dated December 20, 2019, LHT transferred PPM receivables to the Company in the amount of Rp 22,518,242,484 (“receivable sale and purchase agreement 1”).

**PT SOLUSI SINERGI DIGITAL Tbk
DAN ENTITAS ANAKNYA
CATATAN ATAS LAPORAN KEUANGAN
KONSOLIDASIAN
31 Desember 2022**

**Dan untuk Tahun yang Berakhir pada Tanggal tersebut
(Disajikan dalam Rupiah, kecuali Dinyatakan Lain)**

21. UTANG PIHAK BERELASI (lanjutan)

PT LHT Internasional (“LHT”) (lanjutan)

Perjanjian No. 161/PHP/LHT-LCI/XII/2019 (lanjutan)

Pada tanggal 20 Desember 2019, Perusahaan dan LHT kembali mengadakan perjanjian tambahan pinjaman yang tertulis dalam No. 161/PHP/LHT-LCI/XII/2019, beberapa hal yang disepakati adalah (lanjutan):

2. Berdasarkan Perjanjian Jual Beli Piutang No. 160/CESSIE/TINAWATI-LHT/XII/2019 tertanggal 20 Desember 2019, LHT menerima pengalihan atas hak tagih piutang Ny. Tinawati terhadap Perusahaan sebesar Rp 3.878.837.473 (“perjanjian jual beli piutang 2”).
3. Berdasarkan Perjanjian Jual Beli Piutang 1 dan 2, Perusahaan memiliki kewajiban untuk melakukan pembayaran atas piutang LHT sebesar Rp 26.397.079.957 (“utang”).
4. Jangka waktu pinjaman adalah sejak penandatanganan perjanjian sampai dengan 31 Desember 2024 (“jangka waktu perjanjian”).
5. Bunga yang disepakati sebesar 0,5% tahun yang mulai berlaku dan dibayarkan pada tahun ke-2 (kedua) dari nilai outstanding pokok utang selama jangka waktu perjanjian.
6. Apabila Perusahaan lalai atau gagal membayar lunas pinjaman dan atau pembayaran angsuran maka (dengan tidak mengurangi kewajiban untuk tetap membayar lunas pinjaman dana). Perusahaan wajib membayar denda atas kelalaian atau kegagalan pembayaran tersebut, yang mana besarnya denda akan ditetapkan oleh LHT.
7. Apabila Perusahaan tidak dapat mengembalikan pinjaman kepada LHT pada akhir jatuh tempo, maka pinjaman dapat dikonversi menjadi saham dengan ketentuan sebagai berikut:
 - (i) Pinjaman yang dikonversi menjadi saham, nilainya setara dan/atau proporsional dengan jumlah dan nilai nominal saham berdasarkan Anggaran Dasar Perusahaan (“opsi konversi”).
 - (ii) Apabila LHT memutuskan untuk melaksanakan Opsi Konversi, maka LHT wajib memberitahukan secara tertulis kepada Perusahaan paling lambat 3 (tiga) hari kerja setelah tanggal 31 Desember 2024 yang merupakan tanggal jatuh tempo.

**PT SOLUSI SINERGI DIGITAL Tbk
AND ITS SUBSIDIARIES
NOTES TO THE CONSOLIDATED
FINANCIAL STATEMENTS
December 31, 2022**

**And for the Year then Ended
(Expressed in Rupiah, unless Otherwise Stated)**

21. DUE TO A RELATED PARTY (continued)

PT LHT Internasional (“LHT”) (continued)

Agreement No. 161/PHP/LHT-LCI/XII/2019 (continued)

On December 20, 2019, the Company and LHT entered into an additional loan agreement in writing No. 161/PHP/LHT-LCI/XII/2019, and it was agreed that (continued):

2. Based on the Purchase and Purchase Agreement No. 160/CESSIE/TINAWATI-LHT/XII/2019 dated December 20, 2019, LHT accepted the transfer of Ms. Tinawati claim right receivable to the Company in the amount of Rp 3,878,837,473 (“receivable sale and purchase agreement 2”).
3. Based on the Perjanjian Jual Beli Piutang 1 and 2, the Company has the obligation to make payments on LHT receivables in the amount of Rp 26,397,079,957 (“debt”).
4. The term of the loan is from the signing of the agreement until December 31, 2024 (“term of the agreement”).
5. The agreed interest is 0.5% per annum which comes into force and is paid in the second (second) year of the outstanding principal amount during the term of the agreement.
6. If the Company fails or fails to repay the loan and/or installment payment then (without reducing the obligation to continue paying the loan in full), the Company is required to pay a penalty for negligence or failure to pay, which amount will be determined by LHT.
7. If the Company is unable to return loans to LHT at the end of maturity, the loan can be converted into shares with the following conditions:
 - (i) Loans converted into shares, the value is equal and/or proportional to the number and nominal value of shares based on the Company's Articles of Association (“conversion option”).
 - (ii) If LHT decides to implement the Conversion Option, LHT must notify the Company no later than 3 (three) working days after December 31, 2024 which is the due date.

**PT SOLUSI SINERGI DIGITAL Tbk
DAN ENTITAS ANAKNYA
CATATAN ATAS LAPORAN KEUANGAN
KONSOLIDASIAN
31 Desember 2022**

**Dan untuk Tahun yang Berakhir pada Tanggal tersebut
(Disajikan dalam Rupiah, kecuali Dinyatakan Lain)**

21. UTANG PIHAK BERELASI (lanjutan)

PT LHT Internasional (“LHT”) (lanjutan)

Perjanjian No. 161/PHP/LHT-LCI/XII/2019 (lanjutan)

Pada tanggal 20 Desember 2019, Perusahaan dan LHT kembali mengadakan perjanjian tambahan pinjaman yang tertulis dalam No. 161/PHP/LHT-LCI/XII/2019, beberapa hal yang disepakati adalah (lanjutan):

- (iii) Setelah diterimanya pemberitahuan dari LHT, Perusahaan wajib segera melaksanakan opsi konversi sebagaimana diatur dalam peraturan perundang-undangan yang berlaku dan pelaksanaan opsi konversi diselesaikan dalam kurun waktu tertentu sesuai dengan kesepakatan para pihak.
- (iv) Perusahaan menjamin kepada LHT akan mendapatkan semua persetujuan pemegang saham dan persetujuan lainnya yang diperlukan terkait pelaksanaan opsi konversi.
- (v) Dalam hal LHT memilih untuk melaksanakan opsi konversi dan Perusahaan dapat menyelesaikan pelaksanaan opsi konversi sesuai dengan kurun waktu yang disepakati maka Perusahaan tidak akan dikenakan denda sebagaimana diatur dalam point 6.

Perjanjian No. 161/PHP/LHT-SSD/XII/2019/P2

Pada tanggal 14 September 2020, perjanjian No. 161/PHP/LHT-SSD/XII/2019 mengalami perubahan dengan Addendum II perjanjian No. 161/PHP/LHT-SSD/XII/2019/P2 dengan beberapa hal yang disepakati sebagai berikut:

1. Berdasarkan Perjanjian Utang Piutang Adendum I No. 161/PHP/LHT-SSD/XII/2019/P1 tanggal 10 Agustus 2020 Perusahaan memiliki utang kepada LHT sebesar Rp 7.242.106.191.
2. Selanjutnya Perusahaan mengajukan permohonan kepada LHT untuk mendapatkan tambahan pinjaman sebesar Rp 7.079.364.306 dan LHT setuju untuk memberikan tambahan pinjaman tersebut, meningkatkan jumlah utang Perusahaan menjadi sebesar Rp 14.321.470.497.
3. Bunga berdasarkan Perjanjian Awal disepakati sebesar 0,5% per tahun yang mulai berlaku dan dibayarkan pada tahun ke-2 (kedua) dari nilai outstanding pokok utang selama jangka waktu perjanjian.
4. Bunga yang disepakati sebesar 6% per tahun yang mulai berlaku dan dibayarkan pada tahun ke-2 (kedua) dari nilai outstanding pokok utang selama jangka waktu perjanjian.
5. Lain-lain ketentuan dalam Perjanjian Awal yang tidak diubah dan dengan Perjanjian ini tetap berlaku dan mempunyai kekuatan hukum yang mengikat terhadap Para Pihak dan Perjanjian ini merupakan satu kesatuan dan bagian yang tidak terpisahkan dengan Perjanjian Awal.

**PT SOLUSI SINERGI DIGITAL Tbk
AND ITS SUBSIDIARIES
NOTES TO THE CONSOLIDATED
FINANCIAL STATEMENTS
December 31, 2022**

**And for the Year then Ended
(Expressed in Rupiah, unless Otherwise Stated)**

21. DUE TO A RELATED PARTY (continued)

PT LHT Internasional (“LHT”) (continued)

Agreement No. 161/PHP/LHT-LCI/XII/2019 (continued)

On December 20, 2019, the Company and LHT entered into an additional loan agreement in writing No. 161/PHP/LHT-LCI/XII/2019, and it was agreed that (continued):

- (iii) After receiving a notification from LHT, the Company is obliged to immediately implement the conversion option as regulated in the applicable laws and regulations and the implementation of the conversion option is completed within a certain time period in accordance with the agreement of the parties.
- (iv) The Company guarantees that LHT will get all shareholder approval and other necessary approvals regarding the implementation of conversion options.
- (v) In the event that LHT chooses to implement the conversion option and the Company can complete the implementation of the conversion option in accordance with the agreed time period, the Company will not be fined as stipulated in point 6.

Agreement No. 161/PHP/LHT-SSD/XII/2019/P2

On September 14, 2020, the agreement No. 161/PHP/LHT-SSD/XII/2019 was amended by Addendum IV agreement No. 161/PHP/LHT-SSD/XII/2019/P2 with some of the agreed matters as follows:

1. Based on the Accounts Receivable Agreement Addendum I No. 161/PHP/LHT-SSD/XII/2019/P1 dated August 10, 2020, the Company has a debt to LHT amounting to Rp 7,242,106,191.
2. Subsequently, the Company submitted an application to LHT for an additional loan of Rp 7,079,364,306 and LHT agreed to provide the additional loan, increasing the amount of the Company's debt to Rp 14,321,470,497.
3. The agreed interest based on the Initial Agreement is 0,5% per annum which comes into force and is paid in the 2nd (second) year of the outstanding principal amount during the term of the agreement.
4. The agreed interest is 6% per annum which comes into force and is paid in the second (second) year of the outstanding principal amount during the term of the agreement.
5. Other clauses in the Initial Agreement that have not been modified and with this Agreement remain in effect and have binding legal force on the Parties and this Agreement is an integral part and inseparable from the Initial Agreement.

**PT SOLUSI SINERGI DIGITAL Tbk
DAN ENTITAS ANAKNYA
CATATAN ATAS LAPORAN KEUANGAN
KONSOLIDASIAN
31 Desember 2022**

**Dan untuk Tahun yang Berakhir pada Tanggal tersebut
(Disajikan dalam Rupiah, kecuali Dinyatakan Lain)**

21. UTANG PIHAK BERELASI (lanjutan)

PT LHT Internasional ("LHT") (lanjutan)

Perjanjian No. 161/PHP/LHT-SSD/XII/2019/P3

Pada tanggal 30 Desember 2020, perjanjian No. 161/PHP/LHT-SSD/XII/2019 mengalami perubahan dengan Adendum III perjanjian No. 161/PHP/LHT-SSD/XII/2019/P3, dengan beberapa hal yang disepakati sebagai berikut:

1. Berdasarkan Perjanjian Utang Piutang Adendum II No. 161/PHP/LHT-SSD/XII/2019/P2 tanggal 14 September 2020 yang dibuat dibawah tangan dan bermaterai cukup dimana Perusahaan memiliki utang kepada LHT sebesar Rp 14.321.470.497.
2. Selanjutnya Berdasarkan Berita Acara Pembayaran Utang tanggal 30 Desember 2020, Pihak Kedua melakukan pembayaran utang sebesar Rp 3.228.453.482, sehingga jumlah utang Perusahaan menjadi sebesar Rp 11.093.017.013.
3. Bunga berdasarkan Perjanjian Awal disepakati sebesar 0,5% (nol koma lima persen) per tahun yang mulai berlaku dan dibayarkan pada tahun ke-2 (kedua) dari nilai outstanding pokok utang selama jangka waktu perjanjian.
4. Bunga yang disepakati sebesar 6% per tahun yang mulai berlaku dan dibayarkan pada tahun ke-2 (kedua) dari nilai outstanding pokok utang selama jangka waktu perjanjian.
5. Lain-lain ketentuan dalam Perjanjian Awal yang tidak diubah dan dengan Perjanjian ini tetap berlaku dan mempunyai kekuatan hukum yang mengikat terhadap Para Pihak dan Perjanjian ini merupakan satu kesatuan dan bagian yang tidak terpisahkan dengan Perjanjian Awal.

Perjanjian No.203/PHP/IGM-SSD/VIII/2020

Pada tanggal 10 Agustus 2020, Investasi Gemilang Maju ("IGM") dan Perusahaan mengadakan perjanjian pengalihan utang piutang, dalam perjanjian tersebut beberapa hal, yang disepakati adalah:

1. Perusahaan telah memiliki utang kepada LHT sebesar Rp 135.845.026.234 berdasarkan Perjanjian utang Piutang Awal No. 112/PM/LHT-LCI/XII/2018 tanggal 31 Desember 2018 sebagaimana terakhir kali telah diubah dengan Adendum II tertanggal 30 April 2020.
2. Bahwa LHT telah mengalihkan sebagian piutang kepada IGM berdasarkan Perjanjian Jual Beli Piutang No. 201/CESSIE/LHT-IGM/VIII/2020 tertanggal 10 Agustus 2020 sebesar Rp 70.000.000.000 ("Perjanjian Jual Beli Piutang").

**PT SOLUSI SINERGI DIGITAL Tbk
AND ITS SUBSIDIARIES
NOTES TO THE CONSOLIDATED
FINANCIAL STATEMENTS
December 31, 2022**

**And for the Year then Ended
(Expressed in Rupiah, unless Otherwise Stated)**

21. DUE TO A RELATED PARTY (continued)

PT LHT Internasional ("LHT") (continued)

Agreement No. 161/PHP/LHT-SSD/XII/2019/P3

On December 30 2020, the agreement No. 161/PHP/LHT-SSD/XII/2019 was amended by Addendum III agreement No. 161/PHP/LHT-SSD/XII/2019/P3, with some of the agreed matters as follows:

1. Based on the Accounts Receivable Agreement Addendum I No. 161/PHP/LHT-SS/XII/2019/P2 dated September 14, 2020 which is made under hand and has sufficient duty stamp where the Company has a debt to LHT amounting to Rp 14,321,470,497.
2. Subsequently, based on the Minutes of Debt Payment dated December 30, 2020, the Second Party will pay the debt of Rp 3,228,453,482, so that the total debt of the Company is Rp 11,093,017,013.
3. The agreed interest based on the Initial Agreement is 0,5% (zero point five percent) per annum which comes into force and is paid in the second (second) year of the outstanding principal amount during the term of the agreement.
4. The agreed interest is 6% (six percent) per annum which comes into force and is paid in the second (second) year of the outstanding principal amount during the term of the agreement.
5. Other clauses in the Initial Agreement that have not been modified and with this Agreement remain in effect and have binding legal force on the Parties and this Agreement is an integral part and inseparable from the Initial Agreement.

Agreement No.203/PHP/IGM-SSD/VIII/2020

On August 10, 2020, Investasi Gemilang Maju ("IGM") and the Company entered into an agreement to transfer the obligation and receivable, with the following provision, among others:

1. The Company has an obligation to LHT amounting to Rp 135,845,026,234 based on Initial receivables debt agreement No. 112/PM/LHT-LCI/XII/2018 dated December 31, 2018 as last amended by Addendum II dated April 30, 2020.
2. That LHT has transferred part of the receivables to IGM based on the Sale and Purchase Agreement No. 201/CESSIE/LHT-IGM/VIII/2020 dated August 10, 2020 in the amount of Rp 70,000,000,000 ("Sale and Purchase Agreement").

**PT SOLUSI SINERGI DIGITAL Tbk
DAN ENTITAS ANAKNYA
CATATAN ATAS LAPORAN KEUANGAN
KONSOLIDASIAN
31 Desember 2022**

**Dan untuk Tahun yang Berakhir pada Tanggal tersebut
(Disajikan dalam Rupiah, kecuali Dinyatakan Lain)**

21. UTANG PIHAK BERELASI (lanjutan)

PT LHT Internasional (“LHT”) (lanjutan)

Perjanjian No.203/PHP/IGM-SSD/VIII/2020 (lanjutan)

3. Bahwa dikarenakan Perjanjian Jual Beli Piutang tersebut, maka sebagian piutang milik LHT dengan nilai sebesar Rp 70.000.000.000 beralih kepada IGM.
4. Jangka waktu perjanjian adalah 12 (dua belas) bulan terhitung sejak penandatanganan perjanjian atau selambat-lambatnya tanggal 31 Agustus 2021 (“jangka waktu perjanjian”).
5. Pembayaran kembali utang oleh Perusahaan akan dilakukan pada saat jangka waktu perjanjian ini berakhir yaitu pada tanggal 31 Agustus 2021 (“tanggal jatuh tempo”).
6. Apabila Perusahaan lalai atau gagal membayar lunas pinjaman dan atau pembayaran angsuran maka (dengan tidak mengurangi kewajiban untuk tetap membayar lunas pinjaman dana), Perusahaan wajib membayar denda atas kelalaian atau kegagalan pembayaran tersebut, yang mana besarnya denda akan ditetapkan oleh IGM.
7. Opsi Konversi :
 - i. Pada saat Perusahaan akan melakukan Penawaran Umum Perdana Saham (“IPO”), IGM dapat melakukan opsi konversi atas utang menjadi saham berdasarkan Anggaran Dasar Perusahaan pada harga IPO (“opsi konversi”).
 - ii. IGM dapat melaksanakan opsi konversi sampai dengan jumlah maksimal 7,5% dari modal ditempatkan/disetor Perusahaan setelah IPO.
 - iii. Sehubungan dengan opsi konversi, Perusahaan wajib menyampaikan pemberitahuan tertulis kepada IGM sehubungan dengan rencana IPO, agar IGM berkesempatan untuk dapat menggunakan opsi konversi.
 - iv. Setelah menerima pemberitahuan tertulis sehubungan dengan rencana IPO, IGM wajib menyampaikan tanggapan paling lama 5 (lima) hari kerja. Apabila tidak memberikan tanggapan, maka dianggap tidak akan melaksanakan opsi konversi.
 - v. Jadwal pelaksanaan opsi konversi mengikuti jadwal pelaksanaan IPO.

Pada tanggal 10 Agustus 2020, LHT, IGM dan Perusahaan mengadakan pembaharuan atas perjanjian pengalihan utang piutang No. 203/PHP/IGM-SSD/VIII/2020, dengan perjanjian No. 205/PPH/LHT-IGM-SSD/VIII/2020 dalam perjanjian tersebut beberapa hal yang disepakati adalah:

- a. Dengan ditandatanganinya perjanjian ini, LHT telah mengalihkan hak dan kewajiban kepada IGM.
- b. IGM akan menerima semua hak-hak dan manfaat milik LHT.
- c. Perusahaan menyetujui dilakukannya pembaharuan (novasi) terkait pergantian LHT ke IGM dan terikat dengan segala ketentuannya seakan-akan IGM merupakan pihak awal dalam perjanjian utang awal menggantikan LHT termasuk atas seluruh hak dan kewajiban yang terkandung di dalamnya.

**PT SOLUSI SINERGI DIGITAL Tbk
AND ITS SUBSIDIARIES
NOTES TO THE CONSOLIDATED
FINANCIAL STATEMENTS
December 31, 2022**

**And for the Year then Ended
(Expressed in Rupiah, unless Otherwise Stated)**

21. DUE TO A RELATED PARTY (continued)

PT LHT Internasional (“LHT”) (continued)

Agreement No.203/PHP/IGM-SSD/VIII/2020 (continued)

3. That due to the “Perjanjian Jual Beli Piutang”, part of the receivables belonging to LHT with a value of Rp 70,000,000,000 was transferred to IGM.
4. The term of the agreement is 12 (twelve) months from the signing of the agreement or at the latest August 31, 2021 (“term of the agreement”).
5. The repayment of debts by the Company will be made when the term of this agreement ends, which is August 31, 2021 (“maturity date”).
6. If the Company is negligent or fails to pay off the loan and/or installment payments (without reducing the obligation to continue to pay off the loan fund), the Company is obliged to pay a fine for the negligence or failure of the payment, in which the amount of the fine will be determined by IGM.
7. Conversion Option :
 - i. When the Company is about to conduct an Initial Public Offering (“IPO”), IGM may perform a debt-to-share conversion option based on the Company’s Articles of Association at the IPO price (“conversion option”).
 - ii. IGM can exercise the conversion option up to a maximum amount of 7.5% of the Company’s issued/paid-up capital after the IPO.
 - iii. With respect to conversion options, the Company is required to provide written notification to IGM regarding the IPO plan, so that IGM has the opportunity to exercise the conversion options.
 - iv. After receiving written notification regarding the IPO plan, IGM is required to submit a response within 5 (five) working days. If IGM do not provide a response, it is considered that you will not exercise the conversion option
 - v. The schedule for implementing the conversion options follows the schedule for implementing the IPO.

On August 10, 2020, LHT, IGM and the Company made a renewal of the accounts payable transfer agreement No. 203/PHP/IGM-SSD/VIII/2020, based on the new agreement No. 205/PPH/LHT-IGM-SSD/VIII/2020, several things that were agreed upon were:

- a. With the signing of this agreement, LHT has transferred its rights and obligations to IGM.
- b. IGM will receive all rights and benefits belonging to LHT.
- c. The company agrees to make renewals (novations) related to the change of LHT to IGM and is bound by all its provisions as if IGM was the original party in the original debt agreement replacing LHT including all the rights and obligations contained therein.

**PT SOLUSI SINERGI DIGITAL Tbk
DAN ENTITAS ANAKNYA
CATATAN ATAS LAPORAN KEUANGAN
KONSOLIDASIAN
31 Desember 2022**

**Dan untuk Tahun yang Berakhir pada Tanggal tersebut
(Disajikan dalam Rupiah, kecuali Dinyatakan Lain)**

21. UTANG PIHAK BERELASI (lanjutan)

PT LHT Internasional ("LHT") (lanjutan)

Perjanjian No. 204/PHP/IGM-SSD/VIII/2020

Pada tanggal 10 Agustus 2020, IGM dan Perusahaan mengadakan perjanjian pengalihan utang piutang, dengan beberapa hal yang disepakati sebagai berikut:

1. Perusahaan telah memiliki hutang kepada LHT, sebesar Rp 26.397.079.957 berdasarkan Perjanjian utang Piutang No. 161/PHP/LHT-SSD/XII/2019 tanggal 20 Desember 2019.
2. LHT telah mengalihkan sebagian piutang berdasarkan Perjanjian Jual Beli Piutang No. 202/CESSIE/LHT-IGM/VIII/2020 tertanggal 10 Agustus 2020 sebesar Rp 5.000.000.000 ("Perjanjian Jual Beli Piutang").
3. Bahwa dikarenakan Perjanjian Jual Beli Piutang tersebut, maka sebagian piutang milik LHT dengan nilai sebesar Rp 5.000.000.000 beralih kepada IGM.
4. Jangka waktu perjanjian adalah 12 bulan terhitung sejak penandatanganan perjanjian atau selambat-lambatnya 31 Agustus 2021 ("jangka waktu perjanjian").
5. Pembayaran kembali utang oleh Perusahaan akan dilakukan pada saat jangka waktu perjanjian ini berakhir yaitu pada tanggal 31 Agustus 2021 ("tanggal jatuh tempo").
5. Apabila Perusahaan lalai atau gagal membayar lunas pinjaman dan atau pembayaran angsuran maka (dengan tidak mengurangi kewajiban untuk tetap membayar lunas pinjaman dana). PT SSD wajib membayar denda atas kelalaian atau kegagalan pembayaran tersebut, yang mana besarnya denda akan ditetapkan oleh IGM.
7. Opsi Konversi:
 - i. Pada saat Perusahaan akan melakukan Penawaran Umum Perdana Saham ("IPO"), IGM dapat melakukan opsi konversi atas utang menjadi saham berdasarkan Anggaran Dasar Perusahaan pada harga IPO ("opsi konversi").
 - ii. IGM dapat melaksanakan opsi konversi sampai dengan jumlah maksimal 7,5% dari modal ditempatkan/disetor Perusahaan setelah IPO.
 - iii. Sehubungan dengan opsi konversi, Perusahaan wajib menyampaikan pemberitahuan tertulis kepada IGM sehubungan dengan rencana IPO, agar IGM berkesempatan untuk dapat menggunakan opsi konversi.
 - iv. Setelah menerima pemberitahuan tertulis sehubungan dengan rencana IPO, IGM wajib menyampaikan tanggapan paling lama 5 (lima) hari kerja. Apabila tidak memberikan tanggapan, maka dianggap tidak akan melaksanakan opsi konversi.
 - v. Jadwal pelaksanaan opsi konversi mengikuti jadwal pelaksanaan IPO

**PT SOLUSI SINERGI DIGITAL Tbk
AND ITS SUBSIDIARIES
NOTES TO THE CONSOLIDATED
FINANCIAL STATEMENTS
December 31, 2022**

**And for the Year then Ended
(Expressed in Rupiah, unless Otherwise Stated)**

21. DUE TO A RELATED PARTY (continued)

PT LHT Internasional ("LHT") (continued)

Agreement No. 204/PHP/IGM-SSD/VIII/2020

On August 10, 2020, IGM and the Company entered into an agreement to transfer the obligation and receivable, with several things that were agreed as follows:

1. The Company has an obligation to LHT amounting to Rp 26,397,079,957 based on the Receivable Debt Agreement No. 161/PHP/LHT-SSD/XII/2019 dated December 20, 2019.
2. LHT has transferred part of the receivables based on the Sale and Purchase Agreement No. 202/CESSIE/LHT-IGM/VIII/2020 dated August 10, 2020 amounting to Rp 5,000,000,000 ("Sale and Purchase Agreement").
3. That due to the "Sale and Purchase Agreement", part of the receivables belonging to LHT with a value of Rp 5,000,000,000 was transferred to IGM.
4. The term of the agreement is 12 months from the signing of the agreement or at latest August 31, 2021 ("term of the agreement").
5. The repayment of debts by the Company will be made when the term of this agreement ends at which is August 31, 2021 ("maturity date").
6. If the Company is negligent or fails to pay off the loan and/or installment payments (without reducing the obligation to continue to pay off the loan fund). PT SSD is obliged to pay a fine for the negligence or failure of the payment, in which the amount of the fine will be determined by IGM.
7. Conversion Option:
 - i. When the Company is about to conduct an Initial Public Offering ("IPO"), IGM may perform a debt-to-share conversion option based on the Company's Articles of Association at the IPO price ("conversion option").
 - ii. IGM can exercise the conversion option up to a maximum amount of 7.5% of the Company's issued / paid-up capital after the IPO.
 - iii. With respect to conversion options, the Company is required to provide written notification to IGM regarding the IPO plan, so that IGM has the opportunity to exercise the conversion options.
 - iv. After receiving written notification regarding the IPO plan, IGM is required to submit a response within 5 (five) working days. If you do not provide a response, it is considered that you will not exercise the conversion option.
 - v. The schedule for implementing the conversion options follows the schedule for implementing the IPO.

**PT SOLUSI SINERGI DIGITAL Tbk
DAN ENTITAS ANAKNYA
CATATAN ATAS LAPORAN KEUANGAN
KONSOLIDASIAN
31 Desember 2022**

**Dan untuk Tahun yang Berakhir pada Tanggal tersebut
(Disajikan dalam Rupiah, kecuali Dinyatakan Lain)**

21. UTANG PIHAK BERELASI (lanjutan)

PT LHT Internasional (“LHT”) (lanjutan)

Perjanjian No. 206/PPH/LHT-IGM-SSD/VIII/2020

Pada tanggal 10 Agustus 2020, LHT, IGM dan Perusahaan mengadakan pembaharuan atas perjanjian pengalihan utang piutang No. 204/PHP/IGM-SSD/VIII/2020, yang diperbarui dengan perjanjian No. 206/PPH/LHT-IGM-SSD/VIII/2020 dalam perjanjian tersebut beberapa hal yang disepakati adalah:

- Dengan ditandatanganinya perjanjian ini, LHT telah mengalihkan hak dan kewajiban kepada IGM.
- IGM akan menerima semua hak-hak dan manfaat milik LHT.
- Perusahaan menyetujui dilakukannya pembaharuan (novasi) terkait pergantian LHT ke IGM dan terikat dengan segala ketentuannya seakan-akan IGM merupakan pihak awal dalam perjanjian utang awal menggantikan LHT termasuk atas seluruh hak dan kewajiban yang terkandung di dalamnya.

Perjanjian No. 214/PHP/PIS-SSD/VIII/2020

Pada tanggal 10 Agustus 2020, Prambanan Investasi Sukses (“PIS”) dan Perusahaan mengadakan perjanjian pengalihan utang piutang, dengan beberapa hal yang disepakati sebagai berikut:

- Bahwa Perusahaan telah memiliki utang kepada LHT, sebesar Rp 135.845.026.234 berdasarkan Perjanjian Utang Piutang No. 112/PM/LHT-LCI/XII/2018/P3 tertanggal 30 April 2020.
- Bahwa LHT telah mengalihkan sebagian piutang berdasarkan Perjanjian Jual Beli Piutang No. 212/CESSIE/LHT-PIS/VIII/2020 tertanggal 10 Agustus 2020 sebesar Rp 60.845.026.234 (“Perjanjian Jual Beli Piutang”).
- Bahwa dikarenakan Perjanjian Jual Beli Piutang tersebut, maka sebagian piutang milik LHT dengan nilai sebesar Rp 60.845.026.234 beralih kepada PIS.
- Jangka waktu perjanjian adalah 1 (satu) tahun dihitung sejak penandatanganan perjanjian selambat-lambatnya tanggal 31 Agustus 2021 (“jangka waktu perjanjian”).
- Pembayaran kembali utang oleh Perusahaan akan dilakukan pada saat jangka waktu perjanjian ini berakhir yaitu pada tanggal 31 Agustus 2021 (“tanggal jatuh tempo”).
- Apabila Perusahaan lalai atau gagal membayar lunas pinjaman dan atau pembayaran angsuran maka (dengan tidak mengurangi kewajiban untuk tetap membayar lunas pinjaman dana). Perusahaan wajib membayar denda atas kelalaian atau kegagalan pembayaran tersebut, yang mana besarnya denda akan ditetapkan oleh PIS.

**PT SOLUSI SINERGI DIGITAL Tbk
AND ITS SUBSIDIARIES
NOTES TO THE CONSOLIDATED
FINANCIAL STATEMENTS
December 31, 2022**

**And for the Year then Ended
(Expressed in Rupiah, unless Otherwise Stated)**

21. DUE TO A RELATED PARTY (continued)

PT LHT Internasional (“LHT”) (continued)

Agreement No. 206/PPH/LHT-IGM-SSD/VIII/2020

On August 10, 2020, LHT, IGM and the Company made a renewal of the accounts payable transfer agreement No. 204/PHP/IGM-SSD/VIII/2020, which was renewed with agreement No. 206/PPH/LHT-IGM-SSD/VIII/2020 in the agreement, several things that were agreed upon were:

- With the signing of this agreement, LHT has transferred its rights and obligations to IGM.
- IGM will receive all rights and benefits belonging to LHT.
- The Company agrees to make renewals (novations) related to the change of LHT to IGM and is bound by all its provisions as if IGM was the original party in the original debt agreement replacing LHT including all the rights and obligations contained therein.

Agreement No. 214/PHP/PIS-SSD/VIII/2020

On August 10, 2020, Prambanan Investasi Sukses (“PIS”) and the Company entered into an agreement to transfer the obligation and receivable, with several things agreed as follows:

- That the Company has an obligation to LHT, amounting to Rp 135,845,026,234 based on Loan Receivable Agreement No. 112/PM/LHT-LCI/XII/2018/P3 dated April 30, 2020.
- That LHT has transferred part of the receivables based on the Accounts Receivable Sale and Purchase Agreement No. 212/ CESSIE/LHT-PIS/VIII/2020 dated August 10, 2020 amounting to Rp 60,845,026,234 (“Perjanjian Jual Beli Piutang”).
- That due to the “Accounts Receivable Sale and Purchase Agreement”, part of the receivables belonging to LHT with a value of Rp 60,845,026,234 was transferred to PIS.
- The term of the agreement is 1 (one) year from the signing of the agreement at the latest August 31, 2021 (“term of the agreement”).
- The repayment of debts by the Company will be made when the term of this agreement ends, which is August 31, 2021 (“maturity date”).
- If the Company is negligent or fails to pay off the loan and/or installment payments (without reducing the obligation to continue to pay off the loan fund), the Company is obliged to pay a fine for the negligence or failure of the payment, in which the amount of the fine will be determined by PIS.

**PT SOLUSI SINERGI DIGITAL Tbk
DAN ENTITAS ANAKNYA
CATATAN ATAS LAPORAN KEUANGAN
KONSOLIDASIAN
31 Desember 2022**

**Dan untuk Tahun yang Berakhir pada Tanggal tersebut
(Disajikan dalam Rupiah, kecuali Dinyatakan Lain)**

21. UTANG PIHAK BERELASI (lanjutan)

PT LHT Internasional ("LHT") (lanjutan)

Perjanjian No. 214/PHP/PIS-SSD/VIII/2020 (lanjutan)

7. Opsi Konversi :

- i. Pada saat Perusahaan akan melakukan Penawaran Umum Perdana Saham ("IPO"), PIS dapat melakukan opsi konversi atas utang menjadi saham berdasarkan Anggaran Dasar Perusahaan pada harga IPO ("opsi konversi").
- ii. PIS dapat melaksanakan opsi konversi sampai dengan jumlah maksimal 7,5% dari modal ditempatkan/disetor Perusahaan setelah IPO.
- iii. Sehubungan dengan opsi konversi, Perusahaan wajib menyampaikan pemberitahuan tertulis kepada PIS sehubungan dengan rencana IPO, agar PIS berkesempatan untuk dapat menggunakan opsi konversi.
- iv. Setelah menerima pemberitahuan tertulis sehubungan dengan rencana IPO, PIS wajib menyampaikan tanggapan paling lama 5 (lima) hari kerja. Apabila tidak memberikan tanggapan, maka dianggap tidak akan melaksanakan opsi konversi.
- v. Jadwal pelaksanaan opsi konversi mengikuti jadwal pelaksanaan IPO.

Perjanjian No. 215/PHP/PIS-SSD/VIII/2020

Pada tanggal 10 Agustus 2020, LHT, PIS dan Perusahaan mengadakan pembaruan atas perjanjian pengalihan utang piutang No. 214/PHP/PIS-SSD/VIII/2020, dengan perjanjian No. 215/PPH/LHT-PIS-SSD/VIII/2020 dalam perjanjian tersebut beberapa hal yang disepakati adalah:

- a. Dengan ditandatanganinya perjanjian ini, LHT telah mengalihkan hak dan kewajiban kepada PIS.
- b. PIS akan menerima semua hak-hak dan manfaat milik LHT.
- c. Perusahaan menyetujui dilakukannya pembaharuan (novasi) terkait pergantian LHT ke PIS dan terikat dengan segala ketentuannya seakan-akan PIS merupakan pihak awal dalam perjanjian utang awal menggantikan LHT termasuk atas seluruh hak dan kewajiban yang terkandung di dalamnya.

**PT SOLUSI SINERGI DIGITAL Tbk
AND ITS SUBSIDIARIES
NOTES TO THE CONSOLIDATED
FINANCIAL STATEMENTS
December 31, 2022**

**And for the Year then Ended
(Expressed in Rupiah, unless Otherwise Stated)**

21. DUE TO A RELATED PARTY (continued)

PT LHT Internasional ("LHT") (continued)

Agreement No. 214/PHP/PIS-SSD/VIII/2020
(continued)

7. Conversion Option :

- i. When the Company is about to conduct an Initial Public Offering ("IPO"), PIS may perform a debt-to-share conversion option based on the Company's Articles of Association at the IPO price ("conversion option").
- ii. PIS can exercise the conversion option up to a maximum amount of 7.5% of the Company's issued/paid-up capital after the IPO.
- iii. With respect to conversion options, the Company is required to provide written notification to PIS regarding the IPO plan, so that PIS has the opportunity to exercise the conversion options.
- iv. After receiving written notification regarding the IPO plan, PIS is required to submit a response within 5 (five) working days. If you do not provide a response, it is considered that you will not exercise the conversion option.
- v. The schedule for implementing the conversion options follows the schedule for implementing the IPO.

Agreement No. 215/PHP/PIS-SSD/VIII/2020

On August 10, 2020, LHT, PIS and the Company made a renewal of the accounts payable transfer agreement No. 214/PHP/PIS-SSD/VIII/2020, with agreement No. 215/PPH/LHT-PIS-SSD/VIII/2020 in the agreement, several things that were agreed upon were:

- a. With the signing of this agreement, LHT has transferred its rights and obligations to PIS.
- b. PIS will receive all rights and benefits belonging to LHT.
- c. The Company agrees to make renewals (novations) related to the change of LHT to PIS and is bound by all its provisions as if PIS was the original party in the original debt agreement replacing LHT including all the rights and obligations contained therein.

**PT SOLUSI SINERGI DIGITAL Tbk
DAN ENTITAS ANAKNYA
CATATAN ATAS LAPORAN KEUANGAN
KONSOLIDASIAN
31 Desember 2022**

**Dan untuk Tahun yang Berakhir pada Tanggal tersebut
(Disajikan dalam Rupiah, kecuali Dinyatakan Lain)**

21. UTANG PIHAK BERELASI (lanjutan)

PT LHT Internasional (“LHT”) (lanjutan)

Perjanjian No. 215/PHP/PIS-SSD/VIII/2020 (lanjutan)

Pada tanggal 10 Agustus 2020, PIS dan Perusahaan mengadakan perjanjian pengalihan utang piutang dengan beberapa hal yang disepakati sebagai berikut:

1. Perusahaan telah memiliki hutang kepada LHT, sebesar Rp 26.397.079.957 berdasarkan “Perjanjian utang Piutang” No. 161/PHP/LHT-SSD/XII/2019 tanggal 20 Desember 2019.
2. LHT telah mengalihkan sebagian piutang berdasarkan “Perjanjian Jual Beli Piutang” No. 211/CESSIE/LHT-PIS/VIII/2020 tertanggal 10 Agustus 2020 sebesar Rp 14.154.973.766 (“Perjanjian Jual Beli Piutang”).
3. Adanya Perjanjian Jual Beli Piutang tersebut, maka sebagian piutang milik LHT dengan nilai sebesar Rp 14.154.973.766 beralih kepada PIS.
4. Jangka waktu perjanjian adalah 1 (satu) tahun terhitung sejak penandatanganan perjanjian selambat-lambatnya tanggal 31 Agustus 2021 (“jangka waktu perjanjian”).
5. Pembayaran kembali utang oleh Perusahaan akan dilakukan pada saat jangka waktu perjanjian ini berakhir yaitu pada tanggal 31 Agustus 2021 (“tanggal jatuh tempo”).
6. Apabila Perusahaan lalai atau gagal membayar lunas pinjaman dan atau pembayaran angsuran maka (dengan tidak mengurangi kewajiban untuk tetap membayar lunas pinjaman dana). Perusahaan wajib membayar denda atas kelalaian atau kegagalan pembayaran tersebut, yang mana besarnya denda akan ditetapkan oleh PIS.
7. Opsi Konversi:
 - i. Pada saat Perusahaan akan melakukan Penawaran Umum Perdana Saham (“IPO”), PIS dapat melakukan opsi konversi atas utang menjadi saham berdasarkan Anggaran Dasar Perusahaan pada harga IPO (“opsi konversi”).
 - ii. PIS dapat melaksanakan opsi konversi sampai dengan jumlah maksimal 7,5% dari modal ditempatkan/disetor Perusahaan setelah IPO.

**PT SOLUSI SINERGI DIGITAL Tbk
AND ITS SUBSIDIARIES
NOTES TO THE CONSOLIDATED
FINANCIAL STATEMENTS
December 31, 2022**

**And for the Year then Ended
(Expressed in Rupiah, unless Otherwise Stated)**

21. DUE TO A RELATED PARTY (continued)

PT LHT Internasional (“LHT”) (continued)

Agreement No.215/PHP/PIS-SSD/VIII/2020 (continued)

On August 10, 2020, PIS and the Company entered into an agreement to transfer the obligation and receivable, with several things agreed as follows:

1. the Company has an obligation to LHT, amounting to Rp 26,397,079,957 based on “Perjanjian utang Piutang” No. 161/PHP/LHT-SSD/XII/2019 dated December 20, 2019.
2. LHT has transferred some of the receivables based on the “Accounts Receivables Sale and Purchase Agreement” No. 211/CESSIE/LHT-PIS/VIII/2020 dated August 10, 2020 amounting to Rp 14,154,973,766 (“Accounts Receivables Sale and Purchase Agreement”).
3. With the sale and purchase of receivables agreement, part of the receivables belonging to LHT with a value of Rp 14,154,973,766 are transferred to PIS.
4. The term of the agreement is 1 (one) year from the signing of the agreement at the latest August 31, 2021 (“term of the agreement”).
5. The repayment of debts by the Company will be made when the term of this agreement ends, which is August 31, 2021 (“maturity date”).
6. If the Company is negligent or fails to pay off the loan and/or installment payments (without reducing the obligation to continue to pay off the loan fund). the Company is obliged to pay a fine for the negligence or failure of the payment, in which the amount of the fine will be determined by PIS.
7. Conversion Option:
 - i. When the Company is about to conduct an Initial Public Offering (“IPO”), PIS may perform a debt-to-share conversion option based on the Company’s Articles of Association at the IPO price (“conversion option”).
 - ii. PIS can exercise the conversion option up to a maximum amount of 7.5% of the Company’s issued / paid-up capital after the IPO.

**PT SOLUSI SINERGI DIGITAL Tbk
DAN ENTITAS ANAKNYA
CATATAN ATAS LAPORAN KEUANGAN
KONSOLIDASIAN
31 Desember 2022**

**Dan untuk Tahun yang Berakhir pada Tanggal tersebut
(Disajikan dalam Rupiah, kecuali Dinyatakan Lain)**

21. UTANG PIHAK BERELASI (lanjutan)

PT LHT Internasional (“LHT”) (lanjutan)

Perjanjian No. 215/PHP/PIS-SSD/VIII/2020 (lanjutan)

7. Opsi Konversi (lanjutan):
- iii. Sehubungan dengan opsi konversi, Perusahaan wajib menyampaikan pemberitahuan tertulis kepada PIS sehubungan dengan rencana IPO, agar PIS berkesempatan untuk dapat menggunakan opsi konversi.
 - iv. Setelah menerima pemberitahuan tertulis sehubungan dengan rencana IPO, PIS wajib menyampaikan tanggapan paling lama 5 (lima) hari kerja. Apabila tidak memberikan tanggapan, maka dianggap tidak akan melaksanakan opsi konversi.
 - v. Jadwal pelaksanaan opsi konversi mengikuti jadwal pelaksanaan IPO.

Perjanjian No. 216/PHP/PIS-SSD/VIII/2020

Pada tanggal 10 Agustus 2020, LHT, PIS dan Perusahaan mengadakan pembaharuan atas perjanjian pengalihan hutang piutang No. 213/PHP/PIS-SSD/VIII/2020, dengan perjanjian No. 216/PPH/LHT-PIS-SSD/VIII/2020. Dalam perjanjian tersebut, beberapa hal yang disepakati adalah:

- a. Dengan ditandatanganinya perjanjian ini, LHT telah mengalihkan hak dan kewajiban kepada PIS.
- b. PIS akan menerima semua hak-hak dan manfaat milik LHT.
- c. Perusahaan menyetujui dilakukannya pembaharuan (novasi) terkait pergantian LHT ke PIS dan terikat dengan segala ketentuannya seakan-akan PIS merupakan pihak awal dalam perjanjian hutang awal menggantikan LHT termasuk atas seluruh hak dan kewajiban yang terkandung di dalamnya.

Perjanjian No. 161/PHP/LHT-SSD/XII/2019/P4

Pada tanggal 31 Desember 2021, perjanjian No. 161/PHP/LHT-SSD/XII/2019 mengalami perubahan dengan Addendum IV perjanjian No. 161/PHP/LHT-SSD/XII/2019/P4, dengan beberapa hal yang disepakati sebagai berikut:

1. LHT memberikan tambahan pinjaman kepada Perusahaan sebesar Rp 18.913.019.823.
2. Berdasarkan hal tersebut, Perusahaan mempunyai kewajiban untuk melakukan pembayaran sebesar Rp 30.006.036.836.

**PT SOLUSI SINERGI DIGITAL Tbk
AND ITS SUBSIDIARIES
NOTES TO THE CONSOLIDATED
FINANCIAL STATEMENTS
December 31, 2022**

**And for the Year then Ended
(Expressed in Rupiah, unless Otherwise Stated)**

21. DUE TO A RELATED PARTY (continued)

PT LHT Internasional (“LHT”) (continued)

Agreement No.215/PHP/PIS-SSD/VIII/2020 (continued)

7. Conversion Option (continued):
- iii. With respect to conversion options, the Company is required to provide written notification to PIS regarding the IPO plan, so that PIS has the opportunity to exercise the conversion options.
 - iv. After receiving written notification regarding the IPO plan, PIS is required to submit a response within 5 (five) working days. If you do not provide a response, it is considered that you will not exercise the conversion option.
 - v. The schedule for implementing the conversion options follows the schedule for implementing the IPO.

Agreement No. 216/PHP/PIS-SSD/VIII/2020

On August 10, 2020, LHT, PIS and the Company renewed the accounts payable transfer agreement No. 213/PHP/PIS-SSD/VIII/2020, with agreement No. 216/PPH/LHT-PIS-SSD/VIII/2020. In the agreement, several things that were agreed upon were:

- a. With the signing of this agreement, LHT has transferred its rights and obligations to PIS.
- b. PIS will receive all rights and benefits belonging to LHT.
- c. The Company agrees to make renewals (novations) related to the change of LHT to PIS and is bound by all its provisions as if PIS was the original party in the original debt agreement replacing LHT including all the rights and obligations contained therein.

Agreement No. 161/PHP/LHT-SSD/XII/2019/P4

On December 31, 2021, the agreement No. 161/PHP/LHT-SSD/XII/2019 was amended by Addendum IV of agreement No. 161/PHP/LHT-SSD/XII/2019/P4, with the following agreed points:

1. LHT provides an additional loan to the Company in the amount of Rp 18,913,019,823.
2. Based on this, the Company has an obligation to make a payment of Rp 30,006,036,836.

**PT SOLUSI SINERGI DIGITAL Tbk
DAN ENTITAS ANAKNYA
CATATAN ATAS LAPORAN KEUANGAN
KONSOLIDASIAN
31 Desember 2022**

**Dan untuk Tahun yang Berakhir pada Tanggal tersebut
(Disajikan dalam Rupiah, kecuali Dinyatakan Lain)**

21. UTANG PIHAK BERELASI (lanjutan)

PT LHT Internasional (“LHT”) (lanjutan)

Perjanjian No. 161/PHP/LHT-SSD/XII/2019/P4
(lanjutan)

3. Lain-lain ketentuan dalam Perjanjian Awal yang tidak diubah dan dengan Perjanjian ini tetap berlaku dan mempunyai kekuatan hukum yang mengikat terhadap Para Pihak dan Perjanjian ini merupakan satu kesatuan dan bagian yang tidak terpisahkan dengan Perjanjian Awal.

Perjanjian No. 161/PHP/LHT-SSD/XII/2019/P5

Pada tanggal 30 November 2022, perjanjian No. 161/PHP/LHT-SSD/XII/2019 mengalami perubahan dengan Adendum V perjanjian No. 161/PHP/LHT-SSD/XII/2019/P5, dengan beberapa hal yang disepakati sebagai berikut:

1. LHT melakukan pembayaran sebagian kepada Perusahaan sebesar Rp 4.521.004.276.
2. Berdasarkan hal tersebut, Perusahaan mempunyai kewajiban untuk melakukan pembayaran sebesar Rp 25.485.032.561.

Perjanjian No. 161/PHP/LHT-SSD/XII/2019/P6

Pada tanggal 28 Desember 2022, perjanjian No. 161/PHP/LHT-SSD/XII/2019 mengalami perubahan dengan Adendum VI perjanjian No. 161/PHP/LHT-SSD/XII/2019/P6, dengan beberapa hal yang disepakati sebagai berikut:

1. LHT melakukan pembayaran sebagian kepada Perusahaan melalui pengalihan utang berdasarkan perjanjian jual beli piutang No. 022/CESSIE/SSD-LHT/XII/2022 tanggal 28 Desember 2022 dan perjanjian pembaharuan utang No. 001/PPH/SSD-LHT-PPM/XII tanggal 28 Desember 2022 sebesar Rp 21.862.024.721.
2. Berdasarkan hal tersebut, Perusahaan mempunyai kewajiban untuk melakukan pembayaran sebesar Rp 3.623.007.840.
3. Jangka waktu perjanjian terhitung sejak penandatanganan perjanjian sampai dengan 31 Desember 2024.

**PT SOLUSI SINERGI DIGITAL Tbk
AND ITS SUBSIDIARIES
NOTES TO THE CONSOLIDATED
FINANCIAL STATEMENTS
December 31, 2022**

**And for the Year then Ended
(Expressed in Rupiah, unless Otherwise Stated)**

21. DUE TO A RELATED PARTY (continued)

PT LHT Internasional (“LHT”) (continued)

Agreement No. 161/PHP/LHT-SSD/XII/2019/P4
(continued)

3. Other clauses in the Initial Agreement that have not been modified and with this Agreement remain in effect and have binding legal force on the Parties and this Agreement is an integral part and inseparable from the Initial Agreement.

Agreement No. 161/PHP/LHT-SSD/XII/2019/P5

On November 30, 2022, the agreement No. 161/PHP/LHT-SSD/XII/2019 was amended by Addendum V of agreement No. 161/PHP/LHT-SSD/XII/2019/P5, with the following agreed points:

1. LHT made partial payments to the Company amounting to Rp 4,521,004,276.
2. Based on this, the Company has an obligation to make a payment of Rp 25,485,032,561.

Agreement No. 161/PHP/LHT-SSD/XII/2019/P6

On December 28, 2022, the agreement No. 161/PHP/LHT-SSD/XII/2019 was amended by Addendum VI of agreement No. 161/PHP/LHT-SSD/XII/2019/P6, with the following agreed points:

1. LHT make partial payments to the Company through debt transfers based on receivables sale and purchase agreement No. 022/CESSIE/SSD-LHT/XII/2022 dated 28 December 2022 and debt renewal agreement No. 001/PPH/SSD-LHT-PPM/XII dated 28 December 2022 in the amount of Rp 21,862,024,721.
2. Based on this, the Company has an obligation to make a payment of Rp 3,623,007,840.
3. The term of the agreement is from the signing of the agreement to December 31, 2024.

**PT SOLUSI SINERGI DIGITAL Tbk
DAN ENTITAS ANAKNYA
CATATAN ATAS LAPORAN KEUANGAN
KONSOLIDASIAN
31 Desember 2022**

**Dan untuk Tahun yang Berakhir pada Tanggal tersebut
(Disajikan dalam Rupiah, kecuali Dinyatakan Lain)**

**PT SOLUSI SINERGI DIGITAL Tbk
AND ITS SUBSIDIARIES
NOTES TO THE CONSOLIDATED
FINANCIAL STATEMENTS
December 31, 2022**

**And for the Year then Ended
(Expressed in Rupiah, unless Otherwise Stated)**

21. UTANG PIHAK BERELASI (lanjutan)

PT Transforme Indonesia

Perjanjian No. 102/PPB/SSD-TI/09/2020

Berdasarkan perjanjian No.102/PPB/SSD-TI/09/2020 tanggal 15 September 2020, Perusahaan dan PT Transforme Indonesia melakukan transaksi pengadaan perangkat yang akan dipergunakan oleh Perusahaan sebagai media iklan, dan untuk itu para pihak sepakat dengan hal-hal sebagai berikut:

- a. Perusahaan adalah pembeli yang merupakan perseroan terbatas yang bergerak di bidang periklanan.
- b. PT Transforme Indonesia adalah penjual yang telah menyediakan dan menjual barang *digital media* dan *supporting material* kepada Perusahaan dengan spesifikasi yang dibutuhkan oleh Perusahaan.
- c. Dikarenakan kondisi ekonomi nasional yang menurun akibat dari mewabahnya virus Covid-19, dengan ini para pihak menyetujui perubahan ketentuan pembayaran atas transaksi pengadaan material tersebut yang dituangkan dalam perjanjian.

Beberapa hal yang disepakati dalam perjanjian adalah sebagai berikut:

1. PT Transforme Indonesia menjual barang kepada Perusahaan dengan total harga sebesar Rp 3.219.484.000 (selanjutnya disebut "Harga Penjualan").
2. Pembayaran harga penjualan dilakukan paling lama pada 31 Desember 2021 dengan cara PT Transforme Indonesia menerbitkan invoice, faktur pajak dan dokumen pendukung lainnya yang mungkin dibutuhkan oleh PT Transforme Indonesia.
3. Seluruh bea dan/atau pajak yang timbul dalam Perjanjian dibebankan kepada para pihak sesuai dengan ketentuan perpajakan yang berlaku di Indonesia.
4. PT Transforme Indonesia memberikan garansi service untuk kualitas dan performa barang untuk jangka waktu 1 tahun dan garansi sparepart untuk jangka waktu 1 tahun sejak tanggal Berita Acara Serah Terima ("BAST").
5. Para pihak tidak dapat mengalihkan sebagian atau seluruh perjanjian ini tanpa persetujuan terlebih dahulu dari pihak lainnya.
6. Para pihak sepakat dan setuju bahwa barang dapat dipergunakan oleh Perusahaan untuk menunjang aktivitas bisnisnya walaupunpun Perusahaan belum menyelesaikan kewajiban pembayarannya kepada PT Transforme Indonesia.

21. DUE TO A RELATED PARTY (continued)

PT Transforme Indonesia

Agreement No. 102/PPB/SSD-TI/09/2020

Based on agreements No.102/PPB/SSD-TI/09/2020 dated September 15, 2020, the Company and PT Transforme Indonesia entered into a procurement transaction for equipment that will be used by the Company as an advertising medium, the parties have agreed the following details:

- a. The Company is a buyer who is a limited liability company engaged in advertising.
- b. PT Transforme Indonesia is a seller who has provided and sold digital media and supporting materials to the Company with the specifications required by the Company.
- c. Due to the declining national economic conditions due to the outbreak of the Covid-19 virus, the parties hereby agree to amend the payment terms for the material procurement transaction as outlined in the agreement.

Some of the things agreed in the agreement are as follows:

1. PT Transforme Indonesia sells goods to the Company for a total price of Rp 3,219,484,000 (hereinafter referred to as "Sales Price").
2. Payment of the sales price shall be made no later than December 31, 2021 by way PT Transforme Indonesia issues invoices, tax invoices and other supporting documents that may be required by PT Transforme Indonesia.
3. All duties and/or taxes that arise in the Agreement are borne by the parties in accordance with the taxation provisions applicable in Indonesia.
4. PT Transforme Indonesia provides service guarantees for the quality and performance of goods for a period of 1 year and spare parts warranty for a period of 1 year from the date of Handover ("BAST").
5. The parties cannot transfer part or all of this agreement without the prior consent of the other party
6. The parties agree that the goods can be used by the Company to support its business activities even though the Company has not completed its payment obligations to PT Transforme Indonesia.

**PT SOLUSI SINERGI DIGITAL Tbk
DAN ENTITAS ANAKNYA
CATATAN ATAS LAPORAN KEUANGAN
KONSOLIDASIAN
31 Desember 2022
Dan untuk Tahun yang Berakhir pada Tanggal tersebut
(Disajikan dalam Rupiah, kecuali Dinyatakan Lain)**

**PT SOLUSI SINERGI DIGITAL Tbk
AND ITS SUBSIDIARIES
NOTES TO THE CONSOLIDATED
FINANCIAL STATEMENTS
December 31, 2022
And for the Year then Ended
(Expressed in Rupiah, unless Otherwise Stated)**

21. UTANG PIHAK BERELASI (lanjutan)

PT Transforme Indonesia (lanjutan)

Perjanjian No. 102/PPB/SSD-TI/09/2020 (lanjutan)

Beberapa hal yang disepakati dalam perjanjian adalah sebagai berikut (lanjutan):

7. Para pihak sepakat dan setuju bahwa Perusahaan dapat memindahkan barang ke lokasi lain yang ditunjuk oleh Perusahaan sesuai kebutuhan dan kepentingan bisnis Perusahaan, tanpa perlu memberikan pemberitahuan dan atau meminta persetujuan PT Transforme Indonesia.

Perjanjian No.102/PPB/SSD-TI/09/2020/P1

Pada tanggal 30 Desember 2020, Perusahaan dan PT Transforme Indonesia membuat addendum perjanjian pengadaan barang yang tertuang dalam perjanjian No. 102/PPB/SSD-TI/09/2020/P1.

Beberapa hal yang disepakati dalam perjanjian adalah sebagai berikut:

1. Para pihak telah menandatangani perjanjian pengadaan barang tanggal 15 September 2020 No. 102/PPB/SSD-TI/09/2020 ("perjanjian awal").
2. Para pihak sepakat untuk melakukan perubahan pasal 1.2 tentang Ruang Lingkup Perjanjian dan Spesifikasi Barang dan pasal 2 Harga dan Cara Pembayaran dalam Perjanjian Awal.
3. Para pihak sepakat bahwa barang yang menjadi objek transaksi adalah barang *digital media* dan *supporting material*.
4. PT Transforme Indonesia menjual barang kepada Perusahaan dengan total harga sebesar Rp 8.625.000.000 termasuk PPN ("harga penjualan").
5. Pembayaran harga penjualan dilakukan paling lambat pada 31 Desember 2021 ("batas akhir pembayaran").
6. Pembayaran harga penjualan kepada PT Transforme Indonesia dapat dipercepat oleh Perusahaan dari batas akhir pembayaran dan/atau dapat dibayarkan secara bertahap sampai dengan batas akhir pembayaran.
7. PT Transforme Indonesia memberikan garansi perlindungan dan keamanan barang selama masih dalam penguasaan PT Transforme Indonesia, sampai dengan barang sudah dipasang/diinstalasi dan diserahkan kepada Perusahaan di lokasi yang sudah ditentukan oleh para pihak.
8. Perusahaan memberikan garansi *service* untuk kualitas dan performa barang untuk jangka waktu 3 (tiga) tahun dan garansi *sparepart* untuk jangka waktu 3 (tiga) tahun sejak tanggal BAST yang tertera pada *warranty form*.

21. DUE TO A RELATED PARTY (continued)

PT Transforme Indonesia (continued)

Agreement No. 102/PPB/SSD-TI/09/2020 (continued)

Some of the things agreed in the agreement are as follows (continued):

7. The parties agree that the Company can move goods to another location designated by the Company according to the needs and business interests of the Company, without the need to give notice and or ask for PT Transforme Indonesia's approval.

Agreement No.102/PPB/SSD-TI/09/2020/P1

On December 30, 2020, the Company and PT Transforme Indonesia made an addendum agreement as stated in the agreements No. 102/PPB/SSD-TI/09/2020/P1.

Some of the things agreed in the agreement are as follows:

1. The parties have signed a procurement agreement dated September 15, 2020 No. 102/PPB/SSD-TI/09/2020 ("preliminary agreement").
2. The parties agree to make changes to article 1.2 regarding the Scope of the Agreement and Specifications for Goods and article 2 Prices and Methods of Payment in the Initial Agreement.
3. The parties agree that the goods that are the object of the transaction are *digital media goods* and *supporting materials*.
4. PT Transforme Indonesia sells goods to the Company for a total price of Rp 8,625,000,000 including VAT ("sales price").
5. Payment of the sales price shall be made no later than December 31, 2021 ("deadline for payment").
6. Payment of sales prices to PT Transforme Indonesia can be accelerated by the Company from the payment deadline and/or can be paid in stages up to the payment deadline.
7. PT Transforme Indonesia guarantees the protection and security of goods as long as they are still under the control of PT Transforme Indonesia, until the goods have been installed/installed and handed over to the Company in locations that have been determined by the parties.
8. The company provides warranty service for the quality and performance of goods for a period of 3 (three) years and spare parts warranty for a period of 3 (three) years from the date of BAST which is stated in the warranty form.

**PT SOLUSI SINERGI DIGITAL Tbk
DAN ENTITAS ANAKNYA
CATATAN ATAS LAPORAN KEUANGAN
KONSOLIDASIAN
31 Desember 2022**

**Dan untuk Tahun yang Berakhir pada Tanggal tersebut
(Disajikan dalam Rupiah, kecuali Dinyatakan Lain)**

**PT SOLUSI SINERGI DIGITAL Tbk
AND ITS SUBSIDIARIES
NOTES TO THE CONSOLIDATED
FINANCIAL STATEMENTS
December 31, 2022**

**And for the Year then Ended
(Expressed in Rupiah, unless Otherwise Stated)**

22. LIABILITAS IMBALAN KERJA

Pada tanggal 31 Desember 2022 dan 2021, Grup mencatat penyisihan liabilitas imbalan kerja berdasarkan perhitungan aktuaris independen KKA Azwir Arifin dan Rekan melalui laporan No. 230396/LAA-AAR/III/2023 tanggal 20 Maret 2023 dan No. 220221/LAA-AAR/II/2022 tanggal 16 Februari 2022 menggunakan metode "Projected Unit Credit" dengan asumsi-asumsi utama sebagai berikut:

	<u>2022</u>	<u>2021</u>	
Tingkat diskonto per tahun	5,52% - 7,43%	7,57%	Annual discount rate
Tingkat kenaikan gaji per tahun	8%	8%	Salary rate increase
Usia pensiun normal	55 tahun / years	55 tahun / years	Normal pension age
Tingkat kematian	Indonesia - III (2011) 10% dari Tabel Mortalita Indonesia III/10% of Indonesian	Indonesia - III (2011) 10% dari Tabel Mortalita Indonesia III/10% of Indonesian	Mortality rate
Tingkat kecacatan	Mortality Table-III	Mortality Table-III	Disability rate

Beban imbalan kerja karyawan yang diakui di laporan laba rugi dan penghasilan komprehensif lain konsolidasian adalah sebagai berikut:

22. EMPLOYEE BENEFITS LIABILITY

As of December 31, 2022 and 2021, the Group had recognized employee benefits liability based on calculations made by independent actuary KKA Azwir Arifin and Partner through its report No. 230396/LAA-AAR/III/2023 dated March 20, 2023 and No. 220221/LAA-AAR/II/2022 dated February 16, 2022, respectively, using the "Projected Unit Credit" method with principal assumptions as follows:

The employee benefits expense recognized in the consolidated statement of profit or loss and other comprehensive income is as follows:

	<u>2022</u>	<u>2021</u>	
Biaya jasa kini	964.272.554	1.027.138.254	Current service cost
Dampak IFRIC	(184.194.652)	-	Effect of IFRIC
Biaya jasa lalu	(317.888.492)	(157.612.974)	Past service cost
Biaya bunga	50.194.863	10.022.056	Interest cost
Biaya imbalan pasti yang diakui di laba rugi (Catatan 28)	512.384.273	879.547.336	Employee benefits costs recognized in profit or loss (Note 28)
Keuntungan aktuarial karena penyesuaian pengalaman dicatat di pendapatan komprehensif lain	(66.052.712)	(131.257.045)	Actuarial gain arising from experience adjustments recognized in other comprehensive income
Total	446.331.561	748.290.291	Total

Mutasi liabilitas imbalan kerja yang diakui pada laporan posisi keuangan konsolidasian adalah sebagai berikut:

Movements of employee benefits liability recognized at consolidated statement of financial position, are as follows:

	<u>2022</u>	<u>2021</u>	
Saldo awal	1.038.065.320	289.775.029	Beginning balance
Biaya jasa kini	964.272.554	1.027.138.254	Current service cost
Dampak IFRIC	(184.194.652)	-	Effect of IFRIC
Biaya jasa lalu	(317.888.492)	(157.612.974)	Past service cost
Biaya bunga	50.194.863	10.022.056	Interest cost
Pengukuran kembali: Keuntungan aktuarial karena penyesuaian pengalaman	(66.052.712)	(131.257.045)	Remeasurement: Actuarial gain due to experience adjustments
Saldo Akhir	1.484.396.881	1.038.065.320	Ending Balance

**PT SOLUSI SINERGI DIGITAL Tbk
DAN ENTITAS ANAKNYA
CATATAN ATAS LAPORAN KEUANGAN
KONSOLIDASIAN
31 Desember 2022**

**Dan untuk Tahun yang Berakhir pada Tanggal tersebut
(Disajikan dalam Rupiah, kecuali Dinyatakan Lain)**

**PT SOLUSI SINERGI DIGITAL Tbk
AND ITS SUBSIDIARIES
NOTES TO THE CONSOLIDATED
FINANCIAL STATEMENTS
December 31, 2022**

**And for the Year then Ended
(Expressed in Rupiah, unless Otherwise Stated)**

22. LIABILITAS IMBALAN KERJA (lanjutan)

Sensitivitas keseluruhan imbalan kerja jangka panjang terhadap perubahan tertimbang asumsi dasar masing-masing pada tanggal 31 Desember 2022 dan 2021 adalah sebagai berikut:

22. EMPLOYEE BENEFITS LIABILITY (continued)

The sensitivity of the overall provision of long-term employee benefit to changes in the weighted principal assumptions as of December 31, 2022 and 2021, respectively are as follows:

		2022		
		Perubahan asumsi / Change in assumption	Dampak pada keseluruhan kewajiban / Impact on overall liability	
Tingkat diskonto	-1%		Kenaikan menjadi Rp 862.797.177 / Increase to Rp 862,797,177	Discount rate
	+1%		Penurunan menjadi Rp 726.385.898 / Decrease to Rp 726,385,898	
Tingkat kenaikan gaji	-1%		Penurunan menjadi Rp 727.752.940 / Decrease to Rp 727,752,940	Salary growth rate
	+1%		Kenaikan menjadi Rp 859.895.622 / Increase to Rp 859,895,622	
		2021		
		Perubahan asumsi / Change in assumption	Dampak pada keseluruhan kewajiban / Impact on overall liability	
Tingkat diskonto	-1%		Kenaikan menjadi Rp 1.174.951.523 / Increase to Rp 1,174,951,523	Discount rate
	+1%		Penurunan menjadi Rp 923.209.710 / Decrease to Rp 923,209,710	
Tingkat kenaikan gaji	-1%		Penurunan menjadi Rp 922.655.905 / Decrease to Rp 922,655,905	Salary growth rate
	+1%		Kenaikan menjadi Rp 1.172.982.840 / Increase to Rp 1,172,982,840	

23. MODAL SAHAM

Susunan pemegang saham Perusahaan pada tanggal 31 Desember 2022 dan 2021 adalah sebagai berikut:

23. SHARE CAPITAL

The composition of the Company's shareholders as of December 31, 2022 and 2021 are as follows:

		2022			
Pemegang Saham	Jumlah Saham / Number of Shares	Persentase Kepemilikan / Percentage of Ownership	Total / Total	Shareholders	
PT Investasi Sukses Bersama Masyarakat (masing-masing kurang dari 5%)	1.146.203.600	50,82%	114.620.360.000	PT Investasi Sukses Bersama	
	1.109.117.687	49,18%	110.911.768.700	Public (each below 5%)	
Total	2.255.321.287	100,00%	225.532.128.700	Total	
		2021			
Pemegang Saham	Jumlah Saham / Number of Shares	Persentase Kepemilikan / Percentage of Ownership	Total / Total	Shareholders	
PT Investasi Sukses Bersama	1.500.750.000	73,20%	150.075.000.000	PT Investasi Sukses Bersama	
PT Investasi Gemilang Maju	158.855.440	7,75%	15.885.544.000	PT Investasi Gemilang Maju	
PT Prambanan Investasi Sukses	129.986.420	6,34%	12.998.642.000	PT Prambanan Investasi Sukses	
Masyarakat (masing-masing kurang dari 5%)	260.700.426	12,71%	26.070.042.600	Public (each below 5%)	
Total	2.050.292.286	100,00%	205.029.228.600	Total	

**PT SOLUSI SINERGI DIGITAL Tbk
DAN ENTITAS ANAKNYA
CATATAN ATAS LAPORAN KEUANGAN
KONSOLIDASIAN
31 Desember 2022
Dan untuk Tahun yang Berakhir pada Tanggal tersebut
(Disajikan dalam Rupiah, kecuali Dinyatakan Lain)**

**PT SOLUSI SINERGI DIGITAL Tbk
AND ITS SUBSIDIARIES
NOTES TO THE CONSOLIDATED
FINANCIAL STATEMENTS
December 31, 2022
And for the Year then Ended
(Expressed in Rupiah, unless Otherwise Stated)**

23. MODAL SAHAM (lanjutan)

Pada tahun 2021, jumlah Waran Seri I yang telah dilaksanakan menjadi saham adalah sebanyak 103.215.286 saham.

Pada tahun 2022, jumlah Waran Seri I yang telah dilaksanakan menjadi saham adalah sebanyak 1 saham.

Berdasarkan Akta Notaris Riny Yulianti, S.H, No. 65 tanggal 23 November 2022, Perusahaan memperoleh tambahan modal disetor melalui Penambahan Modal Tanpa Hak Memesan Efek Terlebih Dahulu ("PMTHMETD") sebanyak 205.029.000 saham yang dilakukan oleh PT Investasi Sukses Bersama ("ISB"). Meningkatkan modal ditempatkan dan disetor setelah pelaksanaan PMTHMETD sehingga modal yang ditempatkan dan disetor menjadi sebesar Rp 2.255.321.287 saham. Akta tersebut telah disetujui oleh Kementerian Hukum dan Hak Asasi Manusia Republik Indonesia melalui Surat No. AHU-AH.01.03-0317261 tanggal 24 November 2022.

23. SHARE CAPITAL (continued)

In 2021, the number of Series I Warrants that have been exercised into shares is 103,215,286 shares.

As of December 31, 2022, the number of Series I Warrants that have been exercised into shares is 1 share.

Based on Deed of Notary Riny Yulianti, S.H, No. 65 dated November 23, 2022, the Company obtained additional paid-in capital through Capital Increase Without Pre-emptive Rights ("PMTHMETD") of 205,029,000 shares which was made by PT Investasi Sukses Bersama ("ISB"). Increase the issued and paid-up capital after PMTHMETD so that the issued and paid-up capital becomes Rp 2,255,321,287 shares. The deed has been approved by the Ministry of Law and Human Rights of the Republic of Indonesia through Letter No. date AHU-AH.01.03-0317261 November 24, 2022.

24. TAMBAHAN MODAL DISETOR

24. ADDITIONAL PAID-IN CAPITAL

	2022	2021	
Selisih antara pembayaran yang diterima dengan nilai nominal saham pada: Penawaran umum perdana tahun 2020 (Catatan 1c)	189.018.110.000	189.018.110.000	Difference between payments received and face value of share at: Initial public offering in 2020 (Note 1c)
Konversi waran tahun 2021 (Catatan 23)	60.897.018.740	60.897.018.740	Warrant conversion in 2021 (Note 23)
Konversi waran tahun 2022 (Catatan 23)	590	-	Warrant conversion in 2022 (Note 23)
PMTHMETD (Catatan 23)	17.632.494.000	-	PMTHMETD (Note 23)
Biaya emisi saham (Catatan 1c)	(3.532.387.928)	(3.532.387.928)	Issuance costs of share (Note 1c)
Selisih nilai transaksi entitas sepengendali (Catatan 1d)	2.905.639.379	2.905.639.379	Difference in value from transactions of entities under common control (Note 1d)
Pengampunan pajak	3.125.956.639	3.125.956.639	Tax amnesty
Total	270.046.831.420	252.414.336.830	Total

25. KEPENTINGAN NONPENGENDALI

25. NON-CONTROLLING INTEREST

	2022	2021	
PT Integrasi Jaringan Ekosistem	1.912.829.285	(32.228.786)	PT Integrasi Jaringan Ekosistem
PT Sinergi Apta Media	226.685.380	233.000.000	PT Sinergi Apta Media
PT Kreasi Kode Digital	190.233.426	77.817.805	PT Kreasi Kode Digital
PT Sinergi Aplikasi Akurat	170.165.550	174.750.000	PT Sinergi Aplikasi Akurat
PT Media Digital Selaras	168.417.500	174.731.000	PT Media Digital Selaras
PT Sinergi Media Digital	37.474.020	255.521.999	PT Sinergi Media Digital
PT Solusi Pariwisata Digital	7.379.349	61.867.723	PT Solusi Pariwisata Digital
PT Solusi Pembayaran Gerai	856.488	978.525	PT Solusi Pembayaran Gerai
PT Graha Mamuju Indah (703.107)	(703.107)	44.576	PT Graha Mamuju Indah
PT Aspek Media Indonesia	(7.763.007)	(5.606.277)	PT Aspek Media Indonesia
PT Integrasi Media Terkini	(8.027.790)	3.466.059	PT Integrasi Media Terkini
PT Mitra Digital Ekosistem	(9.529.514)	19.084.274	PT Mitra Digital Ekosistem
PT Laper Nih Indonesia	(82.308.508)	10.539.393	PT Laper Nih Indonesia
PT Jalani Operasional Bersama	(86.372.518)	(48.201.338)	PT Jalani Operasional Bersama
PT Laju Inti Digital (108.202.396)	(108.202.396)	(81.022.584)	PT Laju Inti Digital
PT Integrasi Jaringan Bersama	-	1.097.559.479	PT Integrasi Jaringan Bersama
PT Linikini Aspirasi Kreasi	-	291.565.948	PT Linikini Aspirasi Kreasi
PT Solusi Internet Andalan	-	116.400.000	PT Solusi Internet Andalan
PT Integrasi Omudas Media	-	(33.982.545)	PT Integrasi Omudas Media
Total	2.411.134.158	2.316.285.251	Total

**PT SOLUSI SINERGI DIGITAL Tbk
DAN ENTITAS ANAKNYA
CATATAN ATAS LAPORAN KEUANGAN
KONSOLIDASIAN
31 Desember 2022**

**Dan untuk Tahun yang Berakhir pada Tanggal tersebut
(Disajikan dalam Rupiah, kecuali Dinyatakan Lain)**

**PT SOLUSI SINERGI DIGITAL Tbk
AND ITS SUBSIDIARIES
NOTES TO THE CONSOLIDATED
FINANCIAL STATEMENTS
December 31, 2022**

**And for the Year then Ended
(Expressed in Rupiah, unless Otherwise Stated)**

26. PENDAPATAN USAHA

	<u>2022</u>
Periklanan	189.213.101.126
Portal web dan platform digital	234.525.318.143
Core	<u>37.573.231.215</u>
Sub-total	461.311.650.484
Potongan harga	<u>(58.972.500)</u>
Neto	<u>461.252.677.984</u>

Rincian berdasarkan jenis pelanggan adalah sebagai berikut:

	<u>2022</u>
Pihak berelasi (Catatan 33)	-
Pihak ketiga	<u>461.252.677.984</u>
Total	<u>461.252.677.984</u>

Rincian pendapatan kepada pelanggan yang melebihi 10% dari jumlah konsolidasian adalah sebagai berikut:

	<u>2022</u>
PT Pulau Pulau Media (Catatan 33)	-

26. REVENUES

	<u>2021</u>	
	114.182.189.709	Advertising sales
	290.197.011.740	Web portal and digital platform
	<u>1.075.200.000</u>	Core
Sub-total	405.454.401.449	Sub-total
	<u>(14.497.284.564)</u>	Discount
Neto	<u>390.957.116.885</u>	Net

The detail based on customer type are as follows:

	<u>2021</u>	
	23.953.636.364	Related party (Note 33)
	<u>367.003.480.521</u>	Third parties
Total	<u>390.957.116.885</u>	Total

The details of revenue obtained from individual customers representing more than 10% of the total consolidated revenue are as follows:

	<u>2021</u>	
	23.953.636.364	PT Pulau Pulau Media (Note 33)

27. BEBAN POKOK PENDAPATAN

	<u>2022</u>
Portal web dan platform digital	233.202.004.883
Periklanan	89.995.932.650
Core	<u>29.290.882.597</u>
Total	<u>352.488.820.130</u>

Tidak terdapat beban pokok pendapatan dari pemasok yang jumlahnya di atas 10% dari jumlah beban pokok pendapatan.

27. COSTS OF REVENUES

	<u>2021</u>	
	286.293.021.033	Web portal and digital platform
	47.528.702.371	Advertising
	<u>5.456.158.986</u>	Core
Total	<u>339.277.882.390</u>	Total

There are no cost of revenues from any suppliers which are above 10% of the total cost of revenues.

28. BEBAN OPERASIONAL

	<u>2022</u>
Beban pemasaran:	
Komisi	<u>122.952.345</u>
Beban umum dan administrasi :	
Gaji, THR dan tunjangan	14.031.910.533
Penyusutan (Catatan 9)	9.994.274.366
Jasa profesional	7.331.074.625
Asuransi	6.501.626.495
Perizinan	4.116.876.641
Beban pajak	2.441.494.505
Jamuan dan sumbangan	632.475.793
Transportasi dan perjalanan dinas	603.959.487

28. OPERATING EXPENSES

	<u>2021</u>	
	66.512.380	Marketing expense:
		Commission
		General and administrative expenses:
	12.240.515.592	Salaries and allowances
	9.315.803.610	Depreciation (Note 9)
	1.759.671.980	Professional fee
	218.300.774	Insurance
	1.712.529.165	License
	3.316.189.395	Tax expense
	868.274.154	Entertain and donations
	<u>283.484.817</u>	Transportation and office travel

**PT SOLUSI SINERGI DIGITAL Tbk
DAN ENTITAS ANAKNYA
CATATAN ATAS LAPORAN KEUANGAN
KONSOLIDASIAN
31 Desember 2022**

**Dan untuk Tahun yang Berakhir pada Tanggal tersebut
(Disajikan dalam Rupiah, kecuali Dinyatakan Lain)**

**PT SOLUSI SINERGI DIGITAL Tbk
AND ITS SUBSIDIARIES
NOTES TO THE CONSOLIDATED
FINANCIAL STATEMENTS
December 31, 2022**

**And for the Year then Ended
(Expressed in Rupiah, unless Otherwise Stated)**

28. BEBAN OPERASIONAL

28. OPERATING EXPENSES

	<u>2022</u>	<u>2021</u>	
Beban umum dan administrasi :			General and administrative expenses:
Internet, telepon, air dan listrik	545.041.376	785.130.620	Internet, telephone, water and electricity
Imbalan kerja karyawan (Catatan 22)	512.384.273	879.547.336	Employee benefits (Note 22)
Alat tulis dan cetakan	499.319.651	142.127.435	Stationery and prints
Pemeliharaan dan perawatan Administrasi efek	455.460.583	179.809.928	Maintenance and care Securities administration
Iklan, majalah dan pemasaran	372.456.158	256.223.184	Advertising, magazines and marketing
Natura	271.866.114	384.329.307	Nature
Sewa	240.556.823	5.036.414	Rent
Perlengkapan	197.758.590	18.276.000	Equipment
Lain-lain (masing-masing dibawah Rp 5.000.000)	129.244.026	180.429.931	Others (each below Rp 5,000,000)
	<u>879.480.814</u>	<u>289.879.422</u>	
Sub-total	<u>49.757.260.853</u>	<u>32.835.559.064</u>	Sub-total
Total	<u>49.880.213.198</u>	<u>32.902.071.444</u>	Total

29. PENGHASILAN (BEBAN) LAIN-LAIN

29. OTHER INCOMES (EXPENSES)

	<u>2022</u>	<u>2021</u>	
Keuntungan dari penjualan aset (Catatan 9)	31.907.906.889	-	Gain on sales of fixed assets (Note 9)
Bagian laba (rugi) entitas anak yang dilepas	(150.705.241)	330.999.254	Gain (loss) portion of divest subsidiary
Penyisihan penurunan nilai piutang usaha (Catatan 5)	(149.817.697)	-	Allowance of impairment for trade receivables (Note 5)
Lain-lain	2.267.034.398	1.938.472.649	Others
Neto	<u>33.874.418.349</u>	<u>2.269.471.903</u>	Net

30. PENGHASILAN KEUANGAN

30. FINANCE INCOME

	<u>2022</u>	<u>2021</u>	
Penghasilan bunga kontraktrual (Catatan 11)	6.423.576.280	13.268.169.184	Contractual interest income (Note 11)
Penghasilan bunga dan jasa giro bank	45.721.330	76.930.834	Bank interest income and giro service
Keuntungan hari ke-1 untuk utang (Catatan 21)	-	7.481.442.425	Day 1 gain on payable (Note 21)
Total	<u>6.469.297.610</u>	<u>20.826.542.443</u>	Total

31. BEBAN KEUANGAN

31. FINANCE EXPENSES

	<u>2022</u>	<u>2021</u>	
Bunga pinjaman bank	(20.878.371.246)	(1.800.176.275)	Interest bank loans
Beban bunga liabilitas sewa (Catatan 16)	(12.280.564.703)	(4.876.425.117)	Interest expense - lease liabilities (Note 16)
Biaya bunga pinjaman - Tez Capital	(7.825.118.984)	(7.639.812.973)	Interest expenses - Tez Capital
Beban bunga - amortisasi keuntungan hari ke-1 untuk utang (Catatan 21)	(2.327.227.591)	(906.674.444)	Interest expense - amortization of day 1 gain on payable (Note 21)
Bunga pinjaman (Catatan 21)	(1.513.598.396)	(2.100.362.210)	Loan interest (Note 21)
Biaya administrasi bank	(220.064.100)	(45.094.534)	Bank administration fee
Total	<u>(45.044.945.020)</u>	<u>(17.368.545.553)</u>	Total

**PT SOLUSI SINERGI DIGITAL Tbk
DAN ENTITAS ANAKNYA
CATATAN ATAS LAPORAN KEUANGAN
KONSOLIDASIAN
31 Desember 2022**

**Dan untuk Tahun yang Berakhir pada Tanggal tersebut
(Disajikan dalam Rupiah, kecuali Dinyatakan Lain)**

**PT SOLUSI SINERGI DIGITAL Tbk
AND ITS SUBSIDIARIES
NOTES TO THE CONSOLIDATED
FINANCIAL STATEMENTS
December 31, 2022**

**And for the Year then Ended
(Expressed in Rupiah, unless Otherwise Stated)**

32. LABA NETO PER SAHAM

Perhitungan laba neto per saham untuk tahun-tahun yang berakhir pada tanggal 31 Desember 2022 dan 2021, adalah sebagai berikut:

	<u>2022</u>	<u>2021</u>
Laba neto tahun berjalan diatribusikan kepada entitas induk	58.489.834.454	25.819.298.323
Jumlah rata-rata saham tertimbang	2.067.378.036	1.964.521.004
Laba neto per saham dasar/dilusian	28,29	13,14

32. EARNINGS PER SHARE

Computation of earning per share for the years ended December 31, 2022 and 2021, is as follows:

Net profit for the period attributable to owners of the parent
Weighted average number of shares
Basic/diluted earnings per share

33. INFORMASI PIHAK BERELASI

Dalam kegiatan usahanya, Grup melakukan beberapa transaksi dengan pihak-pihak berelasi yang dilakukan pada tingkat harga dan persyaratan tertentu.

a. Saldo Signifikan dan Transaksi Signifikan Dengan Pihak Berelasi

Rincian saldo yang timbul dari transaksi dengan pihak-pihak berelasi adalah sebagai berikut:

33. RELATED PARTIES INFORMATION

The Group, in its regular business, has transactions with related parties which are conducted in certain prices and terms.

a. Significant Balances and Significant Transactions With Related Parties

Details of balances arising from transactions with related parties are as follows:

	<u>2022</u>	<u>2021</u>	
Piutang pihak berelasi (Catatan 11)			Due from a related party (Note 11)
PT Pulau Pulau Media	<u>120.262.110.434</u>	<u>250.341.415.974</u>	PT Pulau Pulau Media
Persentase dari total aset	8,54%	27,93%	Percentage to total assets
	<u>2022</u>	<u>2021</u>	
Utang usaha (Catatan 12)			Trade payable (Note 12)
PT Pulau Pulau Media	<u>4.218.000.000</u>	-	PT Pulau Pulau Media
Persentase dari total liabilitas	0,53%	-	Percentage to total liabilities
	<u>2022</u>	<u>2021</u>	
Utang pihak berelasi (Catatan 21)			Due to a related party (Note 21)
PT LHT Internasional	<u>3.613.786.228</u>	<u>26.383.028.997</u>	PT LHT Internasional
Persentase dari total liabilitas	0,45%	6,94%	Percentage to total liabilities
	<u>2022</u>	<u>2021</u>	
Pendapatan (Catatan 26)			Revenue (Note 26)
PT Pulau Pulau Media	<u>-</u>	<u>23.953.636.364</u>	PT Pulau Pulau Media
Persentase dari total pendapatan	-	6,13%	Percentage to total revenue
	<u>2022</u>	<u>2021</u>	
Pendapatan bunga (Catatan 30)			Interest income (Note 30)
PT Pulau Pulau Media	<u>6.423.576.279</u>	<u>13.268.169.184</u>	PT Pulau Pulau Media
Persentase dari total penghasilan keuangan	99,29%	63,71%	Percentage to total finance income
	<u>2022</u>	<u>2021</u>	
Beban bunga (Catatan 31)			Interest expenses (Note 31)
PT LHT Internasional	<u>1.513.598.396</u>	<u>2.100.362.210</u>	PT LHT Internasional
Persentase dari total beban keuangan	3,36%	12,09%	Percentage to total finance costs

**PT SOLUSI SINERGI DIGITAL Tbk
DAN ENTITAS ANAKNYA
CATATAN ATAS LAPORAN KEUANGAN
KONSOLIDASIAN
31 Desember 2022
Dan untuk Tahun yang Berakhir pada Tanggal tersebut
(Disajikan dalam Rupiah, kecuali Dinyatakan Lain)**

**PT SOLUSI SINERGI DIGITAL Tbk
AND ITS SUBSIDIARIES
NOTES TO THE CONSOLIDATED
FINANCIAL STATEMENTS
December 31, 2022
And for the Year then Ended
(Expressed in Rupiah, unless Otherwise Stated)**

33. INFORMASI PIHAK BERELASI (lanjutan)

a. Saldo Signifikan dan Transaksi Signifikan Dengan Pihak Berelasi (lanjutan)

Penjelasan mengenai syarat dan ketentuan piutang dan utang pihak berelasi telah diungkapkan pada Catatan 11 dan 21 atas laporan keuangan konsolidasi.

Pendapatan atau beban bunga PT Pulau Pulau Media dan PT LHT Internasional merupakan pendapatan maupun beban bunga atas perjanjian jangka panjang antara Perusahaan dengan PT Pulau Pulau Media dan PT LHT Internasional (Catatan 11 dan 21).

Saldo atas transaksi ini tidak memiliki syarat maupun tanggal jatuh tempo.

b. Sifat Hubungan dan Transaksi

Sifat hubungan dan transaksi dengan pihak-pihak yang berelasi adalah sebagai berikut:

Pihak-pihak yang berelasi / Related parties	Sifat Hubungan / Nature of Relationships	Sifat Transaksi / Nature of Transactions
PT Pulau Pulau Media	Kesamaan manajemen kunci / <i>Similar key management</i>	Piutang pihak berelasi, utang usaha, pendapatan dan pendapatan bunga / <i>Due from a related party, trade payable, revenue and interest income</i>
PT LHT Internasional	Kesamaan manajemen kunci / <i>Similar key management</i>	Utang pihak berelasi dan beban bunga / <i>Due to a related party and interest expenses</i>

34. INSTRUMEN KEUANGAN

Kecuali untuk piutang pihak berelasi, liabilitas sewa, utang pembiayaan konsumen, utang bank dan utang pihak berelasi manajemen menganggap bahwa jumlah tercatat aset keuangan dan liabilitas keuangan yang diakui di dalam laporan posisi keuangan konsolidasian mendekati nilai wajarnya dikarenakan jangka waktu yang singkat atas instrumen keuangan tersebut.

Nilai wajar dari piutang pihak berelasi, liabilitas sewa, utang pembiayaan konsumen, utang bank dan utang pihak berelasi diperkirakan sebagai nilai kini dari seluruh arus kas masa depan yang didiskontokan menggunakan tingkat bunga saat ini untuk instrument dengan persyaratan yang sama, risiko kredit dan jatuh tempo yang sama.

33. RELATED PARTIES INFORMATION (continued)

a. Significant Balances and Significant Transactions With Related Parties (continued)

The description of the terms and conditions for due from and due to a related party has been disclosed in Notes 11 and 21 to consolidated financial statement.

Interest income or expenses PT Pulau Pulau Media and PT LHT Internasional represent interest income or expenses on long-term agreements between the Company and PT Pulau Pulau Media and PT LHT Internasional (Notes 11 and 21).

The balance of this transaction has no terms or maturity date.

b. Nature of Relationships and Transactions

The nature of relationships and transactions with related parties are as follows:

34. FINANCIAL INSTRUMENTS

Except for due from a related party, lease liabilities, consumer financing payables, bank loans and due to a related party, the management considers that the carrying amounts of the financial assets and financial liabilities recognized in the consolidated statement of financial position approximate their fair values due to short-term maturities of these financial instruments.

The fair values of due from a related party, lease liabilities, consumer financing payables, bank loans and due to a related party are estimated as the present value of all future cash flows discounted using rates currently available for instruments on similar terms, credit risk and remaining maturities.

**PT SOLUSI SINERGI DIGITAL Tbk
DAN ENTITAS ANAKNYA
CATATAN ATAS LAPORAN KEUANGAN
KONSOLIDASIAN
31 Desember 2022**

**Dan untuk Tahun yang Berakhir pada Tanggal tersebut
(Disajikan dalam Rupiah, kecuali Dinyatakan Lain)**

**PT SOLUSI SINERGI DIGITAL Tbk
AND ITS SUBSIDIARIES
NOTES TO THE CONSOLIDATED
FINANCIAL STATEMENTS
December 31, 2022**

**And for the Year then Ended
(Expressed in Rupiah, unless Otherwise Stated)**

35. KEBIJAKAN DAN TUJUAN MANAJEMEN RISIKO KEUANGAN

Grup memiliki beberapa risiko yang timbul dari instrumen keuangan dalam bentuk risiko kredit dan risiko likuiditas. Kebijakan manajemen terhadap risiko keuangan dimaksudkan guna meminimalkan potensi dan kerugian keuangan yang mungkin timbul dari risiko tersebut.

a. Risiko Kredit

Risiko kredit adalah risiko dimana salah satu pihak atas instrumen keuangan atau kontrak pelanggan akan gagal memenuhi liabilitasnya dan menyebabkan pihak lain mengalami kerugian keuangan. Tujuan Grup adalah untuk mencari pertumbuhan pendapatan yang berkelanjutan dan meminimalkan kerugian yang terjadi karena peningkatan eksposur risiko kredit.

Grup melakukan transaksi hanya dengan pihak ketiga yang memiliki reputasi dan kredibilitas yang baik. Ini adalah kebijakan Grup bahwa semua pelanggan yang akan melakukan transaksi secara kredit harus melalui prosedur verifikasi kredit. Selain itu, saldo piutang dipantau secara terus menerus dengan tujuan bahwa eksposur Grup terhadap piutang tak tertagih tidak signifikan.

Eksposur maksimum atas risiko kredit adalah sebesar jumlah tercatat dari masing-masing kelas aset keuangan dalam laporan posisi keuangan konsolidasian. Grup tidak memiliki jaminan yang diterima terkait dengan risiko ini.

Pada tanggal 31 Desember 2022 dan 2021, kualitas kredit pada setiap klasifikasi aset keuangan baik berdasarkan peringkat yang dilakukan oleh Grup adalah sebagai berikut:

35. FINANCIAL RISK MANAGEMENT OBJECTIVES AND POLICIES

The Group, from its financial instruments, is exposed to several risks such as credit risk and liquidity risk. Management policies on financial risks are intended to minimize potential and financial loss that may arise from such risks.

a. Credit Risk

Credit risk is the risk that counterparty will not meet its obligations under a financial instrument or customer contract, leading to a financial loss. The Group's objective is to seek continual revenue growth while minimizing losses incurred due to increased credit risk exposure. The Group trades only with recognized and creditworthy third parties.

It is the Group's policy that all customers who wish to trade on credit terms are subject to credit verification procedures. In addition, receivable balances are monitored on an ongoing basis with the objective that the Group's exposure to bad debts is not significant.

The maximum exposure to credit risk is represented by the carrying amount of each class of financial assets in the consolidated statement of financial position. The Group does not hold any collateral as security.

As of December 31, 2022 and 2021, the credit quality per class of financial assets based on the Group's rating is as follows:

		2022					
		Telah jatuh tempo tetapi tidak mengalami penurunan nilai / Past due but not impaired					
Belum jatuh tempo ataupun penurunan nilai / Neither past due nor impaired		> 3 Bulan dan < 1 Tahun / > 3 Months and < 1 Year			Cadangan / Allowance	Total / Total	
		< 3 Bulan / < 3 Months	> 1 Tahun / > 1 Year				
Kas dan bank	20.928.775.242	-	-	-	-	20.928.775.242	Cash on hand and in banks
Piutang usaha	61.528.290.000	40.494.120.095	2.384.414.815	-	(1.082.041.262)	103.324.783.648	Trade receivables
Piutang pihak berelasi	-	-	-	120.262.110.434	-	120.262.110.434	Due from a related party
Total	82.457.065.242	40.494.120.095	2.384.414.815	120.262.110.434	(1.082.041.262)	244.515.669.324	Total
		2021					
		Telah jatuh tempo tetapi tidak mengalami penurunan nilai / Past due but not impaired					
Belum jatuh tempo ataupun penurunan nilai / Neither past due nor impaired		> 3 Bulan dan < 1 Tahun / > 3 Months and < 1 Year			Cadangan / Allowance	Total / Total	
		< 3 Bulan / < 3 Months	> 1 Tahun / > 1 Year				
Kas dan bank	10.565.474.157	-	-	-	-	10.565.474.157	Cash on hand and in banks
Piutang usaha	18.367.868.157	2.665.826.684	5.729.052.405	-	(932.223.565)	25.830.523.681	Trade receivables
Piutang pihak berelasi	-	-	-	250.341.415.974	-	250.341.415.974	Due from a related party
Total	28.933.342.314	2.665.826.684	5.729.052.405	250.341.415.974	(932.223.565)	286.737.413.812	Total

**PT SOLUSI SINERGI DIGITAL Tbk
DAN ENTITAS ANAKNYA
CATATAN ATAS LAPORAN KEUANGAN
KONSOLIDASIAN
31 Desember 2022**

**Dan untuk Tahun yang Berakhir pada Tanggal tersebut
(Disajikan dalam Rupiah, kecuali Dinyatakan Lain)**

**35. KEBIJAKAN DAN TUJUAN MANAJEMEN RISIKO
KEUANGAN (lanjutan)**

b. Risiko Likuiditas

Risiko likuiditas adalah risiko dimana Grup akan mengalami kesulitan dalam memperoleh dana guna memenuhi komitmennya atas liabilitas keuangan yang jatuh tempo dalam waktu singkat.

Pengelolaan terhadap risiko likuiditas dilakukan dengan cara menjaga profil jatuh tempo antara aset dan liabilitas keuangan, penerimaan tagihan yang tepat waktu, manajemen kas yang mencakup proyeksi dan realisasi arus kas hingga beberapa tahun ke depan serta memastikan ketersediaan pendanaan melalui komitmen fasilitas kredit.

Tabel di bawah merangkum profil jatuh tempo liabilitas keuangan Grup berdasarkan pembayaran kontraktual yang tidak didiskontokan pada tanggal 31 Desember 2022 dan 2021.

	2022					
	Kurang dari 1 tahun/ Less than 1 year	1 - 2 tahun/ 1 - 2 years	Lebih dari 2 tahun/ More than 2 years	Bunga/ Interest	Total/ Total	
Utang usaha	19.941.152.532	-	-	-	19.941.152.532	Trade payables
Utang lain-lain	302.529.448	-	-	-	302.529.448	Other payables
Beban akrual	2.892.816.445	-	-	-	2.892.816.445	Accrued expenses
Utang pembiayaan konsumen	583.314.546	50.569.168	-	-	633.883.714	Consumer financing payables
Utang bank	55.988.317.561	-	327.753.393.233	-	383.741.710.794	Bank loans
Utang pihak berelasi	-	-	21.862.024.721	(18.248.238.493)	3.613.786.228	Due to a related party
Liabilitas sewa	30.275.087.517	-	281.751.363.718	(39.746.658.993)	272.279.792.242	Lease liabilities
Total	109.983.218.049	50.569.168	631.366.781.672	(57.994.897.486)	683.405.671.403	Total

	2021					
	Kurang dari 1 tahun/ Less than 1 year	1 - 2 tahun/ 1 - 2 years	Lebih dari 2 tahun/ More than 2 years	Bunga/ Interest	Total/ Total	
Utang usaha	19.247.170.185	-	-	-	19.247.170.185	Trade payables
Utang lain-lain	654.300.482	-	-	-	654.300.482	Other payables
Beban akrual	629.500.000	-	-	-	629.500.000	Accrued expenses
Pinjaman jangka pendek	25.000.000.000	-	-	-	25.000.000.000	Short-term loans
Utang pembiayaan konsumen	542.046.266	633.883.714	-	-	1.175.929.980	Consumer financing payables
Utang bank	12.663.822.015	-	117.482.055.905	-	130.145.877.920	Bank loans
Utang pihak berelasi	-	31.172.489.100	-	(4.789.460.103)	26.383.028.997	Due to a related party
Liabilitas sewa	22.183.364.267	-	187.094.233.061	(39.475.247.816)	169.802.349.512	Lease liabilities
Total	80.920.203.215	31.806.372.814	304.576.288.966	(44.264.707.919)	373.038.157.076	Total

c. Manajemen Permodalan

Tujuan utama dari pengelolaan modal Grup adalah untuk memastikan bahwa Grup mempertahankan rasio modal yang sehat dalam rangka mendukung bisnis dan memaksimalkan nilai pemegang saham. Grup tidak diwajibkan untuk memenuhi syarat-syarat modal tertentu.

**PT SOLUSI SINERGI DIGITAL Tbk
AND ITS SUBSIDIARIES
NOTES TO THE CONSOLIDATED
FINANCIAL STATEMENTS
December 31, 2022**

**And for the Year then Ended
(Expressed in Rupiah, unless Otherwise Stated)**

**35. FINANCIAL RISK MANAGEMENT OBJECTIVES
AND POLICIES (continued)**

b. Liquidity Risk

Liquidity risk is the risk that the Group will encounter difficulty in meeting financial obligations due to shortage of funds.

Liquidity risk is managed through maintaining/ synchronizing the maturity profile between financial assets and liabilities, on-time receivable collection, cash management which covers cash flows projection and realization in the subsequent years and ensure the availability of financing through committed credit facilities.

The table below summarizes the maturity profile of the Group's financial liabilities based on contractual undiscounted payments as of December 31, 2022 and 2021.

c. Capital Management

The primary objective of the Group's capital management is to ensure that it maintains healthy capital ratios in order to support its business and maximize shareholder value. The Group is not required to meet any capital requirements.

**PT SOLUSI SINERGI DIGITAL Tbk
DAN ENTITAS ANAKNYA
CATATAN ATAS LAPORAN KEUANGAN
KONSOLIDASIAN
31 Desember 2022**

**Dan untuk Tahun yang Berakhir pada Tanggal tersebut
(Disajikan dalam Rupiah, kecuali Dinyatakan Lain)**

**PT SOLUSI SINERGI DIGITAL Tbk
AND ITS SUBSIDIARIES
NOTES TO THE CONSOLIDATED
FINANCIAL STATEMENTS
December 31, 2022**

**And for the Year then Ended
(Expressed in Rupiah, unless Otherwise Stated)**

**35. KEBIJAKAN DAN TUJUAN MANAJEMEN RISIKO
KEUANGAN (lanjutan)**

c. Manajemen Permodalan (lanjutan)

Grup mengelola risiko modal untuk memastikan bahwa mereka akan mampu melanjutkan keberlangsungan hidup, selain memaksimalkan keuntungan para pemegang saham melalui optimalisasi saldo utang dan ekuitas. Struktur ekuitas Grup terdiri kas dan bank (Catatan 4), pinjaman jangka pendek (Catatan 17), utang kepada pihak berelasi (Catatan 21), ekuitas yang terdiri dari modal yang ditempatkan (Catatan 23), tambahan modal disetor (Catatan 24), kepentingan nonpengendali (Catatan 25) dan defisit.

Manajemen secara berkala melakukan review struktur permodalan Grup. Sebagai bagian dari review ini, manajemen mempertimbangkan biaya permodalan dan risiko yang berhubungan.

Rasio pengungkit pada tanggal 31 Desember 2022 dan 2021 adalah sebagai berikut:

	2022	2021
Total liabilitas	795.007.395.714	380.354.051.970
Kas dan bank	20.928.775.242	10.565.474.157
Liabilitas neto	774.078.620.472	369.788.577.813
Total ekuitas	612.728.095.014	515.955.398.906
Rasio pengungkit	1,26	0,72

**35. FINANCIAL RISK MANAGEMENT OBJECTIVES
AND POLICIES (continued)**

c. Capital Management (continued)

The Group manages its capital to ensure that it will be able to continue as a going concern while maximizing the return to stakeholders through the optimisation of debt and equity balance. The capital structure of the Group consists of cash on hand and banks (Note 4), short-term loan (Notes 17), due to related parties (Note 21), equity of stockholders which consists of paid-up capital (Note 23), additional paid in capital (Note 24), non-controlling interests (Note 25) and deficit.

Management periodically reviews the capital structure of the Group. As part of this review, management considers the cost of capital and the risks associated.

The gearing ratio as of December 31, 2022 and 2021 are as follows:

	2022	2021
Total liabilitas	795.007.395.714	380.354.051.970
Cash on hand and in banks	20.928.775.242	10.565.474.157
Net liabilities	774.078.620.472	369.788.577.813
Total equity	612.728.095.014	515.955.398.906
Gearing ratio	1,26	0,72

36. INFORMASI SEGMENT

Berdasarkan informasi keuangan yang digunakan oleh manajemen dalam mengevaluasi kinerja segmen dan menentukan alokasi sumber daya yang dimiliki, manajemen Grup berpendapat bahwa pelaporan segmen adalah segmen usaha berdasarkan jenis kegiatan usaha.

Informasi menurut segmen produk adalah sebagai berikut:

	2022			
	Periklanan / Advertising	Telekomunikasi / Telecommunication	Product digital / Digital product	Total / Total
Pendapatan neto	189.213.101.126	37.573.231.215	234.466.345.643	461.252.677.984
Beban pokok pendapatan	(89.995.932.650)	(29.290.882.597)	(233.202.004.883)	(352.488.820.130)
Laba bruto	99.217.168.476	8.282.348.618	1.264.340.760	108.763.857.854
Beban usaha - neto	(5.779.493.333)	(5.617.843.885)	(4.612.807.571)	(16.010.144.789)
Laba (rugi) usaha	93.437.675.143	2.664.504.733	(3.348.466.811)	92.753.713.065
Aset				
Aset segmen	540.804.997.866	835.810.014.711	31.120.478.151	1.407.735.490.728
Liabilitas				
Liabilitas segmen	87.067.686.980	677.434.644.880	30.505.063.854	795.007.395.714
Informasi segmen lainnya				
Penyusutan	(23.352.383.591)	(26.739.747.292)	(9.692.813.601)	(59.784.944.484)

36. SEGMENT INFORMATION

Based on the financial information used by management in evaluating performance of segment and determining the allocation of its resources, management believe that the Group's segment reporting is based on the type of business.

Information based on product segment is as follows:

Net revenues
Costs of revenues
Gross profit
Operating expenses - net
Operating profit (loss)
Assets
Segment assets
Liabilities
Segment liabilities
Other segment information
Depreciations

**PT SOLUSI SINERGI DIGITAL Tbk
DAN ENTITAS ANAKNYA
CATATAN ATAS LAPORAN KEUANGAN
KONSOLIDASIAN
31 Desember 2022**

**Dan untuk Tahun yang Berakhir pada Tanggal tersebut
(Disajikan dalam Rupiah, kecuali Dinyatakan Lain)**

**PT SOLUSI SINERGI DIGITAL Tbk
AND ITS SUBSIDIARIES
NOTES TO THE CONSOLIDATED
FINANCIAL STATEMENTS
December 31, 2022**

**And for the Year then Ended
(Expressed in Rupiah, unless Otherwise Stated)**

36. INFORMASI SEGMENT (lanjutan)

36. SEGMENT INFORMATION (continued)

	2021				
	Periklanan / Advertising	Telekomunikasi / Telecommunication	Product digital / Digital product	Total / Total	
Pendapatan neto	99.684.905.145	1.075.200.000	290.197.011.740	390.957.116.885	Net revenues
Beban pokok pendapatan	(47.528.702.371)	(5.456.158.986)	(286.293.021.033)	(339.277.882.390)	Costs of revenues
Laba bruto	52.156.202.774	(4.380.958.986)	3.903.990.707	51.679.234.495	Gross profit
Beban usaha - neto	(22.416.664.602)	(2.952.162.535)	(5.274.287.427)	(30.643.114.564)	Operating expenses - net
Laba (rugi) usaha	29.739.538.172	(7.333.121.521)	(1.370.296.720)	21.036.119.931	Operating profit (loss)
Aset					Assets
Aset segmen	466.440.219.651	409.261.005.711	20.608.225.514	896.309.450.876	Segment assets
Liabilitas					Liabilities
Liabilitas segmen	77.324.775.884	282.687.667.100	20.341.608.986	380.354.051.970	Segment liabilities
Informasi segmen lainnya					Other segment information
Penyusutan	(27.880.553.352)	(5.218.406.926)	(378.645.164)	(33.477.605.442)	Depreciations

37. INFORMASI TAMBAHAN ARUS KAS

37. SUPPLEMENTARY CASH FLOWS INFORMATION

Aktivitas yang tidak memengaruhi arus kas untuk tahun yang berakhir pada tanggal 31 Desember 2022 dan 2021 adalah sebagai berikut:

Activity not affecting cash flows for the years ended December 31, 2022 and 2021 are as follows:

	2022	2021	
Mutasi piutang dari pihak berelasi:			Mutation of due from related parties:
Pendapatan bunga kontraktual	6.423.576.279	13.268.169.184	Contractual interest income
Pengalihan hak tagih	(21.862.024.721)	-	Transfer of billing rights
Mutasi utang dari pihak berelasi:			Mutation of due to related parties:
Amortisasi kerugian hari ke-1 untuk utang	2.327.227.591	906.674.444	Amortization of day 1 gain on payable
Pengalihan utang pihak berelasi ke pihak ketiga	(21.862.024.721)	-	Transfer of due to related parties to third party
Keuntungan hari ke-1 untuk utang	-	(7.481.442.425)	Day 1 gain on payable
Beban bunga kontraktual - neto	1.286.558.637	1.785.307.878	Contractual interest expenses - net
Mutasi liabilitas sewa:			Mutation of lease liabilities:
Penambahan dari beban bunga	12.280.564.703	4.876.425.117	Addition from interest expense
Perolehan aset tetap melalui:			Acquisition of fixed asset through:
Utang pembiayaan konsumen	-	1.175.929.980	Consumer financing payables
Liabilitas sewa	92.522.851.233	165.503.359.176	Lease liabilities

Perubahan pada liabilitas yang timbul dari aktivitas pendanaan:

Changes in liabilities arising from financing activities were as follows:

	2022				
	Saldo Awal / Beginning Balance	Arus Kas-neto / Cash flows-net	Lain-lain / Others	Saldo Akhir / Ending Balance	
Utang pembiayaan konsumen	1.175.929.980	(542.046.266)	-	633.883.714	Consumer financing payables
Utang bank	130.145.877.920	253.595.832.874	-	383.741.710.794	Bank loans
Liabilitas sewa	169.802.349.512	(2.325.973.206)	104.803.415.936	272.279.792.242	Lease liabilities
Utang pihak berelasi	26.383.028.997	(4.521.004.276)	(18.248.238.493)	3.613.786.228	Due to a related party
	2021				
	Saldo Awal / Beginning Balance	Arus Kas-neto / Cash flows-net	Lain-lain / Others	Saldo Akhir / Ending Balance	
Utang pembiayaan konsumen	-	-	1.175.929.980	1.175.929.980	Consumer financing payables
Utang bank	-	130.145.877.920	-	130.145.877.920	Bank loans
Liabilitas sewa	41.045.317.660	(41.622.752.441)	170.379.784.293	169.802.349.512	Lease liabilities
Utang pihak berelasi	20.884.469.277	10.288.019.823	(4.789.460.103)	26.383.028.997	Due to a related party

**PT SOLUSI SINERGI DIGITAL Tbk
DAN ENTITAS ANAKNYA
CATATAN ATAS LAPORAN KEUANGAN
KONSOLIDASIAN
31 Desember 2022**

**Dan untuk Tahun yang Berakhir pada Tanggal tersebut
(Disajikan dalam Rupiah, kecuali Dinyatakan Lain)**

38. IKATAN DAN KONTINJENSI

Pada tanggal 31 Desember 2021 beberapa perjanjian yang masih dan akan dilaksanakan pada periode berikutnya adalah sebagai berikut:

Perusahaan

1. Perjanjian Kerjasama antara PT Pulau Pulau Media ("PPM") dan Perusahaan

Perjanjian ini merupakan perjanjian kerjasama (*agency*) penjualan spot iklan pada media iklan digital di kereta rel listrik ("KRL") *Commuter-line Jabodetabek* dengan periode kontrak 22 Desember 2017 sampai 31 Desember 2022.

Pada tanggal 31 Desember 2022, Perjanjian ini mengalami Addendum No. 151/PKS/PPM-LI/XII.2017-P1 memperpanjang periode kontrak 31 Desember 2022 sampai 31 Desember 2024.

Rincian nilai kontrak dan *fee* yang akan diterima adalah sebagai berikut :

- Rp 0 - Rp 5 Milyar, *fee* yang akan diterima sebesar 1%
- Rp 5 - Rp 25 Milyar, *fee* yang akan diterima sebesar 3%
- Rp 25 - Rp 60 Milyar, *fee* yang akan diterima sebesar 5%
- Lebih dari Rp 60 Milyar, *fee* yang akan diterima sebesar 10%

Sanksi yang disepakati apabila terdapat pelanggaran atas perjanjian ini adalah:

- Apabila PPM yang mengakhiri Perjanjian ini dikarenakan kelalaian atau pelanggaran yang dilakukan oleh Perusahaan, maka Perusahaan wajib membagi seluruh Biaya Spot Iklan yang sudah ditayangkan pada Media Iklan Digital "*Macro Ad*" dengan perhitungan proporsional dalam waktu selambat-lambatnya 14 (empat belas) hari kerja setelah permintaan tertulis dari PPM kepada Perusahaan;

**PT SOLUSI SINERGI DIGITAL Tbk
AND ITS SUBSIDIARIES
NOTES TO THE CONSOLIDATED
FINANCIAL STATEMENTS
December 31, 2022**

**And for the Year then Ended
(Expressed in Rupiah, unless Otherwise Stated)**

38. COMMITMENTS AND CONTIGENCIES

As of December 31, 2021 the outstanding sales contracts are as follows :

The Company

1. Cooperation Agreement between PT Pulau Pulau Media ("PPM") and the Company

This agreement is a cooperation agreement (*agency*) for selling advertising spots on digital advertising media on the *Jabodetabek Commuter-line electric train ("KRL")* with a contract period from December 22, 2017 to December 31, 2022.

On December 31, 2022, this Agreement underwent Addendum No. 151/PKS/PPM-LI/XII.2017-P1 extended the contract period 31 December 2022 to 31 December 2024.

Below is the details of the contract value and fees to be received are as follows:

- Rp 0 - Rp 5 billion, the fee to be received is 1%
- Rp 5 - Rp 25 billion, the fee to be received is 3%
- Rp 25 - Rp 60 billion, the fee to be received is 5%
- More than Rp 60 billion, the fee to be received is 10%

The sanctions agreed upon if there is a violation of this agreement are:

- If PPM terminates this Agreement due to negligence or violation committed by the Company, the Company is required to share all Ad Spot Fees that have been displayed on Digital Advertising Media "*Macro Ad*" with a proportional calculation within no later than 14 (fourteen) working days after a written request from PPM to the Company;

**PT SOLUSI SINERGI DIGITAL Tbk
DAN ENTITAS ANAKNYA
CATATAN ATAS LAPORAN KEUANGAN
KONSOLIDASIAN
31 Desember 2022**

**Dan untuk Tahun yang Berakhir pada Tanggal tersebut
(Disajikan dalam Rupiah, kecuali Dinyatakan Lain)**

38. IKATAN DAN KONTINJENSI (lanjutan)

Perusahaan (lanjutan)

1. Perjanjian Kerjasama antara PT Pulau Pulau Media (“PPM”) dan Perusahaan (lanjutan)

Sanksi yang disepakati apabila terdapat pelanggaran atas perjanjian ini adalah (lanjutan):

- Apabila Perusahaan yang mengakhiri Perjanjian ini dikarenakan kelalaian atau pelanggaran yang dilakukan oleh PPM, maka PPM wajib mengembalikan Biaya Spot Iklan yang sudah dibagikan oleh Perusahaan kepada PPM dengan perhitungan proposional dalam waktu selambat-lambatnya 14 (empat belas) hari kerja setelah permintaan tertulis dari Perusahaan.

Pada tanggal 11 Juni 2019, PPM dan Perusahaan mengadakan perjanjian pengalihan sewa menyewa gedung kantor. Kesepakatan ini tercantum dalam Addendum atas Perjanjian Sewa Menyewa Bangunan Rumah Kantor No.114 tanggal 19 September 2018. Jangka waktu sewa adalah 5 tahun terhitung dari 1 November 2018 sampai 1 November 2023.

Beberapa klausul yang disepakati adalah sebagai berikut:

- a. Dalam perjanjian awal No. 114 tanggal 19 September 2018, disebutkan bahwa PPM mengadakan perjanjian sewa menyewa gedung kantor dengan Tn.Hendrik Limtareja. Kemudian pada tanggal 11 Juni 2019, berdasarkan Addendum atas Perjanjian Sewa Menyewa Bangunan Rumah Kantor No. 114 tanggal 19 September 2018, PPM mengalihkan sewa kepada Perusahaan.
- b. Perusahaan bertanggungjawab atas kewajiban sewa menyewa dan terikat dengan segala ketentuan dalam perjanjian.
- c. Kewajiban tersebut berupa pembayaran sewa sebesar Rp 360.000.000 per tahun dengan ketentuan sebagai berikut:
 - i. Tahun pertama akan dibayarkan sebesar Rp 360.000.000 pada minggu 1 bulan November 2018.
 - ii. Tahun kedua akan dibayarkan sebesar Rp 360.000.000 pada minggu 1 bulan Maret 2019.
 - iii. Tahun ketiga sampai tahun kelima uang sewa mengalami kenaikan 10%.
 - iv. Pajak yang dikenakan sebesar 10% (PPH Final) ditanggung oleh penyewa.
 - v. Uang jaminan sebesar Rp 50.000.000 akan dikembalikan pada saat masa sewa berakhir.

**PT SOLUSI SINERGI DIGITAL Tbk
AND ITS SUBSIDIARIES
NOTES TO THE CONSOLIDATED
FINANCIAL STATEMENTS
December 31, 2022**

**And for the Year then Ended
(Expressed in Rupiah, unless Otherwise Stated)**

**38. COMMITMENTS AND CONTINGENCIES
(continued)**

The Company (continued)

1. Cooperation Agreement between PT Pulau Pulau Media (“PPM”) and the Company (continued)

The sanctions agreed upon if there is a violation of this agreement are (continued):

- If the Company terminates this Agreement due to negligence or violations committed by PPM, then PPM is obliged to return the Advertising Spot Fee that has been distributed by the Company to PPM with a proportional calculation within no later than 14 (four twelve) working days after a written request from the Company.

On June 11, 2019, PPM and the Company entered into an office building lease transfer agreement. This agreement is stated in the Addendum to the Lease Agreement to Rent Office Buildings No. 114 dated September 19, 2018. The lease term is 5 years starting from November 1, 2018 until November 1, 2023.

Some of the clauses that were agreed upon were as follows:

- a. In the initial agreement No. 114 dated September 19, 2018, it was stated that PPM entered into an office building lease agreement with Mr. Hendrik Limtareja. Then on June 11, 2019, based on the Addendum to the Lease Agreement to Rent a Home Office Building No. 114 dated September 19, 2018, PPM transferred the lease to the Company.
- b. The Company is responsible for lease obligations and is bound by all the provisions in the agreement.
- c. The obligation is in the form of rental payments of Rp 360,000,000 per year with the following conditions:
 - i. The first year will be paid Rp 360,000,000 on the 1st week of November 2018.
 - ii. The second year will be paid in the amount of Rp 360,000,000 on the 1st week of March 2019.
 - iii. The third year to the fifth year the rent has increased by 10.
 - iv. The 10% tax imposed (Final PPH) is borne by the tenant.
 - v. A security deposit of Rp 50,000,000 will be returned when the rental period ends.

**PT SOLUSI SINERGI DIGITAL Tbk
DAN ENTITAS ANAKNYA
CATATAN ATAS LAPORAN KEUANGAN
KONSOLIDASIAN
31 Desember 2022**

**Dan untuk Tahun yang Berakhir pada Tanggal tersebut
(Disajikan dalam Rupiah, kecuali Dinyatakan Lain)**

38. IKATAN DAN KONTINJENSI (lanjutan)

Perusahaan (lanjutan)

1. Perjanjian Kerjasama antara PT Pulau Pulau Media ("PPM") dan Perusahaan (lanjutan)

Beberapa klausul yang disepakati adalah sebagai berikut (lanjutan):

- d. Sanksi yang dikenakan apabila terlambat membayar uang sewa adalah dikenakan denda sebesar 1 % (satu permil) perhari keterlambatan dari jumlah sewa dihitung sejak tanggal jatuh tempo dengan masa tenggang paling lambat 7 hari kerja setelah tanggal jatuh tempo sampai dengan maksimal 60 hari kerja.

2. Perjanjian Kerjasama Operasional dan Pengelolaan Media Iklan

Pada tanggal 15 September 2020, PPM dan Perusahaan mengadakan perjanjian kerjasama operasional dan pengelolaan media iklan. Kesepakatan ini tercantum dalam perjanjian No. 261/PKS-KSO/PPM-SSD/IX/2020.

Jangka waktu perjanjian adalah berlaku selama PPM mengelola objek kerjasama (selanjutnya "Jangka Waktu Perjanjian").

Beberapa klausul yang disepakati adalah sebagai berikut:

- a. PPM adalah sebuah perusahaan yang bergerak dibidang Periklanan dan merupakan Pengelola Media Promosi Reklame Digital dan Non-Digital di Pasar-Pasar Perumda Pasar Jaya berdasarkan Perjanjian Nomor : 99/1.824-541 tertanggal 1 Februari 2019 antara PPM dengan Perusahaan Umum Daerah Pasar Jaya ("Perumda Pasar Jaya") (selanjutnya dalam Perjanjian ini disebut "Objek Kerjasama).
- b. Sebelumnya para pihak telah menandatangani perjanjian kerjasama No.078/PK/LI-PPM/II/2019 pada tanggal 10 Januari 2019 beserta addendum dengan No.101/PKPA/PPM/VIII/2019 pada tanggal 2 Agustus 2019.
- c. Para pihak sepakat untuk melakukan perubahan dan pembaharuan atas kesepakatan yang tertuang dalam Perjanjian Kerjasama Awal.
- d. Atas pengelolaan objek kerjasama yang dikomersialisasikan dalam media iklan oleh Perusahaan, maka PPM berhak mendapatkan pembayaran dari Perusahaan dengan skema *revenue sharing* dengan porsi 50%:50% atas pendapatan yang diperoleh Perusahaan melalui objek kerjasama, yang mana para pihak akan melakukan rekonsiliasi pada setiap akhir tahun yang dibuktikan dengan Berita Acara Rekonsiliasi Penjualan dan disetujui oleh para pihak.

**PT SOLUSI SINERGI DIGITAL Tbk
AND ITS SUBSIDIARIES
NOTES TO THE CONSOLIDATED
FINANCIAL STATEMENTS
December 31, 2022**

**And for the Year then Ended
(Expressed in Rupiah, unless Otherwise Stated)**

38. COMMITMENTS AND CONTIGENCIES (continued)

The Company (continued)

1. Cooperation Agreement between PT Pulau Pulau Media ("PPM") and the Company (continued)

Some of the clauses that were agreed upon were as follows (continued):

- d. The sanction imposed for late payment of rent is a fine of 1 % (one permil) per day of delay from the amount of rent calculated from the due date with a grace period no later than 7 working days after the due date up to a maximum of 60 working days.

2. Operational Cooperation Agreement and Advertising Media Management

On September 15, 2020, PPM and the Company entered into an agreement for operational cooperation and management of advertising media. This agreement is stated in the agreement No. 261/PKS-KSO/PPM-SSD/IX/2020.

The term of the agreement is valid as long as PPM manages the object of cooperation (hereinafter "Term of Agreement").

Some of the clauses that were agreed upon were as follows:

- a. PPM is a company engaged in Advertising and is the Manager of Digital and Non-Digital Advertising Media in the Pasar Jaya Perumda Markets based on Agreement Number: 99 / 1.824-541 dated 1 February 2019 between PPM and the Pasar Jaya Regional Public Company ("Perumda Pasar Jaya ") (hereinafter referred to as the " Object of Cooperation).
- b. Previously the parties had signed a cooperation agreement No. 078/PK/LI-PPM/II/2019 on January 10, 2019 along with a.n addendum with No. 101/ PKPA/PPM/VIII/2019 on August 2, 2019.
- c. The parties agree to make changes and renewal of the agreement contained in the Initial Cooperation Agreement.
- d. For the management of the object of cooperation commercialized in advertising media by the Company, PPM is entitled to receive payments from the Company with a revenue sharing scheme with a portion of 50%: 50% of the revenue that the Company receives through the object of cooperation, which the parties will reconcile at the end of each year. as evidenced by the Minutes of Sales Reconciliation and approved by the parties.

**PT SOLUSI SINERGI DIGITAL Tbk
DAN ENTITAS ANAKNYA
CATATAN ATAS LAPORAN KEUANGAN
KONSOLIDASIAN
31 Desember 2022**

**Dan untuk Tahun yang Berakhir pada Tanggal tersebut
(Disajikan dalam Rupiah, kecuali Dinyatakan Lain)**

38. IKATAN DAN KONTINJENSI (lanjutan)

Perusahaan (lanjutan)

**2. Perjanjian Kerjasama Operasional dan
Pengelolaan Media Iklan (lanjutan)**

e. Hak dan kewajiban

Kewajiban PPM:

- PPM wajib menjamin objek kerjasama dapat digunakan oleh Perusahaan untuk menayangkan materi iklan produk klien pihak kedua dalam media iklan dari gangguan pihak manapun.
- PPM wajib mengurus dan membayar segala kewajibannya yang timbul atas objek kerjasama serta perijinan yang diperlukan (jika ada) kepada pihak-pihak atau instansi-instansi terkait sehubungan dengan objek Kerjasama.
- PPM wajib menjaga tetap berlakunya izin-izin yang dimiliki oleh PPM untuk menjalankan usaha PPM.

Hak PPM:

- PPM berhak mendapatkan *fotocopy* kontrak atau *purchase order* atas setiap penjualan spot iklan yang dilakukan oleh Perusahaan dengan klien.
- PPM berhak mendapatkan *revenue sharing* dari Perusahaan.

Kewajiban Perusahaan:

- Perusahaan wajib menjaga tetap berlakunya izin-izin yang dimiliki untuk menjalankan usaha.
- Perusahaan wajib mendistribusikan pembagian *revenue sharing* kepada PPM.
- Perusahaan berkewajiban menanggung biaya atas pengadaan hardware, software, supporting material, jaringan listrik, internet dan peralatan lainnya yang terpasang pada media iklan, dimana seluruh biaya pengadaan, perawatan, perbaikan, dan penggantian perangkat (bila diperlukan) menjadi beban Perusahaan sepenuhnya.

Hak Perusahaan:

- Perusahaan berhak menayangkan materi iklan produk klien tanpa gangguan dari pihak manapun.
- Perusahaan berhak memperoleh informasi, sosialisasi dari PPM, baik teknis, administrasi ataupun pemasaran, baik yang berkaitan dengan layanan dan prosedur operasional atas ruang lingkup perjanjian.

**PT SOLUSI SINERGI DIGITAL Tbk
AND ITS SUBSIDIARIES
NOTES TO THE CONSOLIDATED
FINANCIAL STATEMENTS
December 31, 2022**

**And for the Year then Ended
(Expressed in Rupiah, unless Otherwise Stated)**

38. COMMITMENTS AND CONTIGENCIES (continued)

The Company (continued)

**2. Operational Cooperation Agreement and
Advertising Media Management (continued)**

e. Rights and Obligations

PPM Obligations:

- PPM is obliged to guarantee that the object of cooperation can be used by the Company to display advertising material for second party clients' products in advertising media from interference from any party.
- PPM is obliged to manage and pay all of its obligations arising from the object of cooperation as well as the required permits (if any) to the parties or agencies concerned in connection with the object of cooperation.
- PPM is obliged to maintain the validity of the permits held by PPM to run PPM businesses.

PPM Rights:

- PPM has the right to get a copy of the contract or purchase order for every sales of advertising spots made by the Company with the client.
- PPM has the right to receive revenue sharing from the Company.

Company's Obligations:

- Company is required to maintain the validity of their licenses to run their business.
- Company is required to distribute revenue sharing to PPM.
- The Company is obliged to bear the costs for the procurement of hardware, software, supporting materials, electricity networks, internet and other equipment installed in advertising media, where all costs of procurement, maintenance, repair and replacement of equipment (if necessary) are borne entirely by the Company.

Company Rights:

- The company has the right to serve client product advertising materials without interference from any party.
- The company has the right to obtain information, socialization from PPM, whether technical, administrative or marketing, both related to services and operational procedures on the scope of the agreement.

**PT SOLUSI SINERGI DIGITAL Tbk
DAN ENTITAS ANAKNYA
CATATAN ATAS LAPORAN KEUANGAN
KONSOLIDASIAN
31 Desember 2022**

**Dan untuk Tahun yang Berakhir pada Tanggal tersebut
(Disajikan dalam Rupiah, kecuali Dinyatakan Lain)**

38. IKATAN DAN KONTINJENSI (lanjutan)

Perusahaan (lanjutan)

3. Perjanjian Jual Beli antara Perusahaan dengan PT Laksana Bumi Berseri ("LBB")

Pada tanggal 13 Mei 2022, Perusahaan dengan LBB mengadakan perjanjian jual beli tentang pengadaan dan instalasi jaringan WIFI. Kesepakatan ini tercantum dalam perjanjian No. 013/SPJB/LBB-SSD/V/2022.

Beberapa klausul yang disepakati adalah sebagai berikut:

- a. LBB sebagai pemasok yang menyediakan material dan instalasi sesuai dengan ketentuan spesifikasi yang ditentukan oleh Perusahaan;
- b. Pelaksanaan Pengadaan dan Instalasi Jaringan WIFI oleh LBB, untuk pengiriman pertama mulai dilakukan oleh LBB kepada Perusahaan dalam waktu paling lambat 12 minggu terhitung sejak telah diterimanya dengan lengkap: *Purchase Order*, dan bukti pembayaran *down payment* sebesar 40%;
- c. LBB akan memenuhi seluruh jumlah material yang diminta oleh Perusahaan sesuai *delivery plan/ timeline* yang telah disepakati;
- d. Harga pekerjaan adalah sebesar Rp 97.099.000.000 belum termasuk Pajak Pertambahan Nilai ("PPN").

4. Perjanjian Jual Beli antara Perusahaan dengan PT Cahaya Surya Kemilau ("CSK")

Pada tanggal 24 Juni 2022, Perusahaan dengan CSK mengadakan perjanjian jual beli tentang pengadaan dan instalasi *edge data center*. Kesepakatan ini tercantum dalam perjanjian No. 038/SPJB/CSK-SSD/VII/2022.

Beberapa klausul yang disepakati adalah sebagai berikut:

- a. CSK sebagai pemasok yang menyediakan material dan instalasi sesuai dengan ketentuan spesifikasi yang ditentukan oleh Perusahaan;
- b. Pelaksanaan Pengadaan dan Instalasi *Edge Data Center* oleh CSK, untuk pengiriman pertama mulai dilakukan oleh CSK kepada Perusahaan dalam waktu paling lambat 12 minggu terhitung sejak telah diterimanya dengan lengkap: *Purchase Order*, dan bukti pembayaran DP sebesar 30%;
- c. CSK akan memenuhi seluruh jumlah material yang diminta oleh Perusahaan sesuai *delivery plan/ timeline* yang telah disepakati;
- d. Harga pekerjaan adalah sebesar Rp 38.911.470.000 belum termasuk Pajak Pertambahan Nilai ("PPN").

**PT SOLUSI SINERGI DIGITAL Tbk
AND ITS SUBSIDIARIES
NOTES TO THE CONSOLIDATED
FINANCIAL STATEMENTS
December 31, 2022**

**And for the Year then Ended
(Expressed in Rupiah, unless Otherwise Stated)**

38. COMMITMENTS AND CONTIGENCIES (continued)

The Company (continued)

3. Sale and Purchase Agreement between the Company and PT Laksana Bumi Berseri ("LBB")

On May 13, 2022, the Company and LBB entered into a sale and purchase agreement regarding the procurement and installation of WIFI network. This agreement is stated in the agreement No. 013/SPJB/LBB-SSD/V/2022.

Some of the clauses that were agreed upon were as follows:

- a. *LBB as a supplier that provides materials and installations in accordance with the specifications determined by the Company;*
- b. *Implementation of Procurement and Installation of WIFI network by LBB, for the first shipment starting to be carried out by LBB to the Company at the latest 12 weeks from the receipt of the complete: Purchase Order, and proof of payment of 40% down payment;*
- c. *LBB will fulfill the entire amount of material requested by the Company according to the agreed delivery plan/timeline;*
- d. *The price of the work is equal to Rp 90,009,000,000 excluding Value Added Tax ("VAT").*

4. Sale and Purchase Agreement between the Company and PT Cahaya Surya Kemilau ("CSK")

On June 24, 2022, the Company and CSK entered into a sale and purchase agreement regarding the procurement and installation of edge data center. This agreement is stated in the agreement No. 038/SPJB/CSK-SSD/VII/2022.

Some of the clauses that were agreed upon were as follows:

- a. *CSK as a supplier that provides materials and installations in accordance with the specifications determined by the Company;*
- b. *Implementation of Procurement and Installation of Edge Data Center by CSK, for the first shipment starting to be carried out by CSK to the Company at the latest 12 weeks from the receipt of the complete: Purchase Order, and proof of payment of 30% down payment;*
- c. *CSK will fulfill the entire amount of material requested by the Company according to the agreed delivery plan/timeline;*
- d. *The price of the work is equal to Rp 38,911,470,000 excluding Value Added Tax ("VAT").*

**PT SOLUSI SINERGI DIGITAL Tbk
DAN ENTITAS ANAKNYA
CATATAN ATAS LAPORAN KEUANGAN
KONSOLIDASIAN
31 Desember 2022**

**Dan untuk Tahun yang Berakhir pada Tanggal tersebut
(Disajikan dalam Rupiah, kecuali Dinyatakan Lain)**

38. IKATAN DAN KONTINJENSI (lanjutan)

Perusahaan (lanjutan)

5. Perjanjian Kerjasama Pengembangan Aplikasi antara Perusahaan dengan PT Lini Imaji Kreasi Ekosistem Tbk (“LIKE”)

Pada tanggal 7 Agustus 2022, Perusahaan dengan LIKE mengadakan perjanjian Kerjasama pengembangan aplikasi Damri. Kesepakatan ini tercantum dalam perjanjian No. 026/PKS/SSD-LAK/VIII/2022.

Beberapa klausul yang disepakati adalah sebagai berikut:

- a. Perusahaan dan LIKE sepakat dan setuju untuk menjalin Kerjasama dimana LIKE dapat memberikan bimbingan teknis terkait dengan tampilan dan layout *front-end* dalam proses perencanaan dan pengembangan Aplikasi Damri yang dapat dipergunakan oleh klien Perusahaan untuk melakukan pemasangan iklan dan penawaran khusus pada aplikasi Damri (Hasil Pengembangan);
- b. Perusahaan dapat menerima hasil pengembangan yang dilakukan oleh LIKE pada Aplikasi Damri, sehingga dapat dipergunakan oleh Perusahaan untuk melakukan pemasangan iklan dan penawaran khusus yang efektif dan efisien bagi Perusahaan dalam kegiatan periklanan dan *programmatic* di Aplikasi Damri;
- c. LIKE berhak mendapatkan imbalan jasa dari Perusahaan sebesar Rp 1.309.299.945 belum termasuk Pajak Pertambahan Nilai (“PPN”);
- d. Jangka waktu perjanjian ini berlaku sejak tanggal penandatanganan perjanjian sampai dengan 31 Desember 2022.

Adendum Perjanjian No. 040A/PKS/SSD-LAK/VIII/2022/P1 tanggal 10 Oktober 2022.

Beberapa klausul yang disepakati adalah sebagai berikut:

- a. Perusahaan dan LIKE sepakat dan setuju jika LIKE juga menyediakan data dashboarding, dan pengolahan data terkait dengan Aplikasi Damri yang dapat dipergunakan oleh klien Perusahaan untuk mengoptimalkan pemasangan iklan dan penawaran khusus pada Aplikasi Damri (Pengolahan Data);
- b. Atas pelaksanaan pengolahan data tersebut LIKE berhak mendapatkan bagi hasil (“*Revenue Sharing*”) dari Perusahaan sebesar 20% dari total pendapatan Perusahaan atas pemasangan iklan yang dilakukan oleh klien Perusahaan pada Aplikasi Damri berdasarkan informasi yang dipergunakan dari hasil Pengolahan Data yang dibuktikan dengan Berita Acara Rekonsiliasi Penjualan dan disetujui;
- c. Jangka waktu perjanjian ini berlaku selama 5 tahun sejak tanggal penandatanganan perjanjian sampai dengan 31 Desember 2027.

**PT SOLUSI SINERGI DIGITAL Tbk
AND ITS SUBSIDIARIES
NOTES TO THE CONSOLIDATED
FINANCIAL STATEMENTS
December 31, 2022**

**And for the Year then Ended
(Expressed in Rupiah, unless Otherwise Stated)**

38. COMMITMENTS AND CONTIGENCIES (continued)

The Company (continued)

5. Application Development Cooperation Agreement between the Company and PT Lini Imaji Kreasi Ekosistem (“LIKE”)

On August 7, 2022, the Company and LIKE entered into a Cooperation agreement for the development of the Damri application. This agreement is stated in the agreement No. 026/PKS/SSD-LAK/VIII/2022.

Some of the agreed clauses are as follows:

- a. The Company and LIKE agreed and agreed to establish a Cooperation whereby LIKE can provide technical guidance related to front-end appearance and layout in the planning and development process of the Damri Application which can be used by the Company's clients to place advertisements and special offers on the Damri application (Development Results);
- b. The company can receive development results carried out by LIKE on the Damri Application, so that it can be used by the Company to place advertisements and special offers that are effective and efficient for the Company in advertising and programmatic activities on the Damri Application;
- c. LIKE is entitled to receive service fees from the Company in the amount of Rp 1,309,299,945 excluding Value Added Tax (“VAT”);
- d. The term of this agreement is valid from the date of signing of the agreement until December 31, 2022.

Agreement Addendum No. 040A/PKS/SSD-LAK/VIII/2022/P1 dated October 10, 2022.

Some of the agreed clauses are as follows:

- a. The Company and LIKE agree and agree that LIKE also provides dashboarding data and data processing related to the Damri Application which can be used by the Company's clients to optimize advertising and special offers on the Damri Application (Data Processing);
- b. For the implementation of data processing, LIKE is entitled to receive revenue sharing from the Company in the amount of 20% of the Company's total revenue for advertisements carried out by the Company's clients on the Damri Application based on the information used from the results of Data Processing as evidenced by the Minutes of Reconciliation Sales and approved;
- c. The term of this agreement is valid for 5 years from the signing date of the agreement until December 31, 2027.

**PT SOLUSI SINERGI DIGITAL Tbk
DAN ENTITAS ANAKNYA
CATATAN ATAS LAPORAN KEUANGAN
KONSOLIDASIAN
31 Desember 2022**

**Dan untuk Tahun yang Berakhir pada Tanggal tersebut
(Disajikan dalam Rupiah, kecuali Dinyatakan Lain)**

38. IKATAN DAN KONTINJENSI (lanjutan)

Perusahaan (lanjutan)

6. Perjanjian Kerjasama Pengolahan Data antara Perusahaan dengan PT Lini Imaji Kreasi Ekosistem Tbk ("LIKE")

Pada tanggal 11 Oktober 2022, Perusahaan dengan LIKE mengadakan perjanjian Kerjasama pengembangan aplikasi AdaKita. Kesepakatan ini tercantum dalam perjanjian No. 155/PKS/SSD-LIKE/X/2022.

Beberapa klausul yang disepakati adalah sebagai berikut:

- a. Perusahaan dan LIKE sepakat dan setuju untuk menjalin Kerjasama dimana LIKE dapat melakukan aktivitas pengolahan data yang disajikan oleh Perusahaan pada Aplikasi AdaKita dimana LIKE akan menganalisis aktivitas, perilaku dan data demografis pengguna termasuk kebiasaan dan penggunaan berbagai layanan yang tersedia di AdaKita yang dapat memberikan informasi berupa hasil Analisa data untuk Perusahaan yang dapat dipergunakan untuk melakukan kegiatan periklanan dan *programmatic* pada Aplikasi AdaKita (Hasil Pengolahan Data);
- b. Perusahaan sehubungan dengan pelaksanaan Kerjasama ini dalam pengolahan dan/ atau penyajian data pada Aplikasi AdaKita bukan merupakan data pribadi pengguna Aplikasi AdaKita, sehingga tidak melanggar peraturan perundangan-undangan yang berlaku;
- c. LIKE berhak mendapatkan bagi hasil ("*Revenue Sharing*") dari Perusahaan sebesar 20% dari total pendapatan Perusahaan atas kegiatan periklanan dan *programmatic* yang dilakukan oleh Perusahaan pada Aplikasi AdaKita berdasarkan informasi yang dipergunakan dari Hasil Pengolahan Data yang dibuktikan dengan Berita Acara Rekonsiliasi Penjualan dan disetujui;
- d. Jangka waktu perjanjian ini berlaku 5 tahun sejak tanggal penandatanganan perjanjian sampai dengan 31 Desember 2027.

**PT SOLUSI SINERGI DIGITAL Tbk
AND ITS SUBSIDIARIES
NOTES TO THE CONSOLIDATED
FINANCIAL STATEMENTS
December 31, 2022**

**And for the Year then Ended
(Expressed in Rupiah, unless Otherwise Stated)**

38. COMMITMENTS AND CONTIGENCIES (continued)

The Company (continued)

6. Data Processing Cooperation Agreement between the Company and PT Lini Imaji Kreasi Ekosistem Tbk ("LIKE")

On October 11, 2022, the Company and LIKE entered into an AdaKita application development cooperation agreement. This agreement is stated in the agreement No. 155/PKS/SSD-LIKE/X/2022.

Some of the agreed clauses are as follows:

- a. The Company and LIKE agree and agree to establish a Cooperation whereby LIKE can carry out data processing activities presented by the Company on the AdaKita Application where LIKE will analyze user activity, behavior and demographic data including habits and use of various services available at AdaKita which can provide information in the form of results Data analysis for companies that can be used to carry out advertising and programmatic activities on the AdaKita Application (Results of Data Processing);
- b. The Company in connection with the implementation of this Cooperation in processing and/or presenting data on the AdaKita Application is not the personal data of the AdaKita Application user, so it does not violate the applicable laws and regulations;
- c. LIKE is entitled to receive revenue sharing from the Company in the amount of 20% of the Company's total revenue for advertising and programmatic activities carried out by the Company on the AdaKita Application based on information used from Data Processing Results as evidenced by Minutes of Sales Reconciliation and approved;
- d. The term of this agreement is valid for 5 years from the date of signing of the agreement until December 31, 2027.

**PT SOLUSI SINERGI DIGITAL Tbk
DAN ENTITAS ANAKNYA
CATATAN ATAS LAPORAN KEUANGAN
KONSOLIDASIAN
31 Desember 2022**

**Dan untuk Tahun yang Berakhir pada Tanggal tersebut
(Disajikan dalam Rupiah, kecuali Dinyatakan Lain)**

38. IKATAN DAN KONTINJENSI (lanjutan)

Perusahaan (lanjutan)

6. Perjanjian Kerjasama Pengolahan Data antara Perusahaan dengan PT Lini Imaji Kreasi Ekosistem Tbk ("LIKE") (lanjutan)

Pada tanggal 11 Oktober 2022, Perusahaan dengan LIKE mengadakan perjanjian Kerjasama pengembangan Aplikasi Lini Store. Kesepakatan ini tercantum dalam perjanjian No. 156/PKS/SSD-LIKE/X/2022.

Beberapa klausul yang disepakati adalah sebagai berikut:

- a. Perusahaan dan LIKE sepakat dan setuju untuk menjalin Kerjasama dimana LIKE dapat melakukan aktivitas pengolahan data yang disajikan oleh Perusahaan pada Aplikasi Lini Store dimana LIKE akan menganalisis aktivitas, perilaku dan data demografis pengguna termasuk kebiasaan dan penggunaan berbagai layanan yang tersedia di Lini Store yang dapat memberikan informasi berupa hasil Analisa data untuk Perusahaan yang dapat dipergunakan untuk melakukan kegiatan periklanan dan *programmatic* pada Aplikasi Lini Store (Hasil Pengolahan Data);
- b. Perusahaan sehubungan dengan pelaksanaan Kerjasama ini dalam pengolahan dan/ atau penyajian data pada Aplikasi Lini Store bukan merupakan data pribadi pengguna Aplikasi Lini Store, sehingga tidak melanggar peraturan perundangan-undangan yang berlaku;
- c. LIKE berhak mendapatkan bagi hasil ("*Revenue Sharing*") dari Perusahaan sebesar 20% dari total pendapatan Perusahaan atas kegiatan periklanan dan *programmatic* yang dilakukan oleh Perusahaan pada Aplikasi Lini Store berdasarkan informasi yang dipergunakan dari Hasil Pengolahan Data yang dibuktikan dengan Berita Acara Rekonsiliasi Penjualan dan disetujui;
- d. Jangka waktu perjanjian ini berlaku 5 tahun sejak tanggal penandatanganan perjanjian sampai dengan 31 Desember 2027.

**PT SOLUSI SINERGI DIGITAL Tbk
AND ITS SUBSIDIARIES
NOTES TO THE CONSOLIDATED
FINANCIAL STATEMENTS
December 31, 2022**

**And for the Year then Ended
(Expressed in Rupiah, unless Otherwise Stated)**

38. COMMITMENTS AND CONTIGENCIES (continued)

The Company (continued)

6. Data Processing Cooperation Agreement between the Company and PT Lini Imaji Kreasi Ekosistem Tbk ("LIKE") (continued)

On October 11, 2022, the Company and LIKE entered into an Lini Store application development cooperation agreement. This agreement is stated in the agreement No. 156/PKS/SSD-LIKE/X/2022.

Some of the agreed clauses are as follows:

- a. The Company and LIKE agree and agree to establish a Cooperation whereby LIKE can carry out data processing activities presented by the Company on the Lini Store Application where LIKE will analyze user activity, behavior and demographic data including habits and use of various services available at Lini Store which can provide information in the form of results Data analysis for companies that can be used to carry out advertising and programmatic activities on the Lini Store Application (Results of Data Processing);
- b. The Company in connection with the implementation of this Cooperation in processing and/or presenting data on the Lini Store Application is not the personal data of the Lini Store Application user, so it does not violate the applicable laws and regulations;
- c. LIKE is entitled to receive revenue sharing from the Company in the amount of 20% of the Company's total revenue for advertising and programmatic activities carried out by the Company on the Lini Store Application based on information used from Data Processing Results as evidenced by Minutes of Sales Reconciliation and approved;
- d. The term of this agreement is valid for 5 years from the date of signing of the agreement until December 31, 2027.

**PT SOLUSI SINERGI DIGITAL Tbk
DAN ENTITAS ANAKNYA
CATATAN ATAS LAPORAN KEUANGAN
KONSOLIDASIAN
31 Desember 2022**

**Dan untuk Tahun yang Berakhir pada Tanggal tersebut
(Disajikan dalam Rupiah, kecuali Dinyatakan Lain)**

38. IKATAN DAN KONTINJENSI (lanjutan)

Perusahaan (lanjutan)

**7. Perjanjian Kerjasama antara Perusahaan Umum
("Perum") Damri dengan Perusahaan**

Pada tanggal 26 Agustus 2022, Perusahaan dengan Perum Damri mengadakan perjanjian Kerjasama tentang Pembuatan dan Pengembangan Aplikasi *E-Ticketing* Damri. Kesepakatan ini tercantum dalam perjanjian Nomor Perum Damri 0170.00/KL.004/SPK/00/DPU/2022 dan Nomor PT Solusi Sinergi Digital Tbk 184/PKS/SSD-DAMRI/XI/2022.

Beberapa klausul yang disepakati adalah sebagai berikut:

- a. Kerjasama Pembuatan Aplikasi *E-Ticketing* DAMRI sesuai yang dibutuhkan Perum Damri yang meliputi *frontend* dan *backend*;
- b. Pengelolaan dan/ atau pengoperasian *Backend* dan *server* milik Perum Damri oleh Perusahaan dengan ketentuan Perum Damri telah menyerahkan *Backend* dan *server* tersebut kepada Perusahaan dimana pengelolaan dan/atau pengoperasian atas *Backend* dan *server* tersebut akan berlaku efektif sejak tanggal penyerahan *Backend* dan *server* tersebut kepada Perusahaan yang dibuktikan dengan Berita Acara Serah Terima yang merupakan bagian dan satu kesatuan yang tidak terpisahkan dari Perjanjian ini;
- c. Apabila dalam proses pembuatan dan pengembangan Aplikasi *E-Ticketing* DAMRI diperlukan penambahan Perangkat dan/atau pengurangan Perangkat, maka akan disepakati bersama yang akan dituangkan dalam Berita Acara Kesepakatan yang merupakan bagian dan satu kesatuan yang tidak terpisahkan dari Perjanjian ini;
- d. Kerjasama pengembangan uang elektronik DAMRI yang selanjutnya akan disepakati yang akan dituangkan dalam Berita Acara Kesepakatan yang merupakan satu kesatuan yang tidak terpisahkan dari Perjanjian ini yang mana dalam proses pengembangan tersebut akan mengikuti ketentuan yang berlaku dari Bank Indonesia;

**PT SOLUSI SINERGI DIGITAL Tbk
AND ITS SUBSIDIARIES
NOTES TO THE CONSOLIDATED
FINANCIAL STATEMENTS
December 31, 2022**

**And for the Year then Ended
(Expressed in Rupiah, unless Otherwise Stated)**

38. COMMITMENTS AND CONTIGENCIES (continued)

The Company (continued)

**7. Cooperation Agreement between Perusahaan
Umum ("Perum") Damri and the Company**

On August 26, 2022, the Company and Perum Damri entered into a Cooperation Agreement regarding the Creation and Development of the Damri *E-Ticketing* Application. This agreement is stated in the agreement Number Perum Damri 0170.00/KL.004/SPK/00/DPU/2022 and PT Solusi Sinergi Digital Tbk Number 184/PKS/SSD-DAMRI/XI/2022.

Some of the agreed clauses are as follows:

- a. Collaboration in Making the DAMRI *E-Ticketing* Application as required by Perum Damri which includes *frontend* and *backend*;
- b. Management and/or operation of Perum Damri's *Backend* and *server* by the Company provided that Perum Damri has handed over the *Backend* and *server* to the Company where the management and/or operation of the *Backend* and *server* will be effective from the date of handover of the *Backend* and *server* to the Company as evidenced with *Minutes of Handover* which are part and an integral part of this Agreement;
- c. If in the process of making and developing the DAMRI *E-Ticketing* Application it is necessary to add Equipment and/or reduce Equipment, it will be mutually agreed which will be stated in the *Minutes of Agreement* which is part and an integral part of this Agreement;
- d. DAMRI electronic money development cooperation which will then be agreed upon which will be set forth in the *Minutes of Agreement* which is an integral part of this Agreement which in the development process will follow the applicable provisions from Bank Indonesia;

**PT SOLUSI SINERGI DIGITAL Tbk
DAN ENTITAS ANAKNYA
CATATAN ATAS LAPORAN KEUANGAN
KONSOLIDASIAN
31 Desember 2022**

**Dan untuk Tahun yang Berakhir pada Tanggal tersebut
(Disajikan dalam Rupiah, kecuali Dinyatakan Lain)**

38. IKATAN DAN KONTINJENSI (lanjutan)

Perusahaan (lanjutan)

**7. Perjanjian Kerjasama antara Perusahaan Umum
("Perum") Damri dengan Perusahaan (lanjutan)**

Beberapa klausul yang disepakati adalah sebagai berikut (lanjutan):

- e. Perawatan dan pemeliharaan untuk Aplikasi *E-Ticketing* DAMRI yang terdiri dari: (1) Perusahaan memberikan Jaminan keamanan Aplikasi *E-Ticketing* DAMRI dengan melakukan pemeriksaan secara berkala paling sedikit 6 bulan sekali yang dilakukan oleh pihak independen yang disetujui oleh Perum Damri yang memiliki kompetensi dan berlisensi dalam bidang keamanan siber dan melaporkannya kepada Perum Damri, (2) Perawatan dan pemeliharaan Aplikasi *E-Ticketing* DAMRI akan diatur berdasarkan SLG yang disepakati yang dituangkan dalam dokumen SLG, (3) 24/7 *Technical Support* selama jangka waktu Perjanjian ini;
- f. Pada tahap awal dapat menggunakan modul tidak terpisahkan dan harus dipisahkan dalam waktu 3 sampai 6 bulan;
- g. Pengembangan Konten Bisnis pada Aplikasi *E-Ticketing* DAMRI dengan ketentuan: (1) Penempatan Konten Bisnis pada Aplikasi *E-Ticketing* DAMRI wajib memperoleh persetujuan terlebih dahulu dari Perum Damri dan (2) tidak mengandung unsur SARA, politik dan materi lain yang dilarang oleh peraturan perundang-undangan;
- h. Mengelola dan menjual *Space Iklan Digital Ads* pada Aplikasi *E-Ticketing* DAMRI dengan ketentuan: (1) Penempatan konten iklan pada Fitur Aplikasi *E-Ticketing* DAMRI wajib memperoleh persetujuan terlebih dahulu oleh Perum Damri dan (2) Konten iklan tidak mengandung unsur SARA, politik dan materi lain yang dilarang oleh peraturan perundang-undangan;
- i. Perusahaan dan Perum Damri menyepakati skema Kerjasama adalah dengan *Revenue Sharing* dengan besaran proporsional 30% untuk Perum Damri dan 70% Perusahaan dan sudah termasuk pajak-pajak yang berlaku di wilayah hukum negara Indonesia;
- j. Pendapatan yang diperoleh dari *Payment Point Online Banking* (PPOB), Asuransi dan Periklanan Digital yang muncul pada Aplikasi *E-Ticketing* DAMRI milik Perum Damri;

**PT SOLUSI SINERGI DIGITAL Tbk
AND ITS SUBSIDIARIES
NOTES TO THE CONSOLIDATED
FINANCIAL STATEMENTS
December 31, 2022**

**And for the Year then Ended
(Expressed in Rupiah, unless Otherwise Stated)**

38. COMMITMENTS AND CONTIGENCIES (continued)

The Company (continued)

**7. Cooperation Agreement between Perusahaan
Umum ("Perum") Damri and the Company
(continued)**

Some of the agreed clauses are as follows (continued):

- e. Care and maintenance for Applications DAMRI *E-Ticketing* consisting of: (1) The company guarantees the security of the DAMRI *E-Ticketing* Application by carrying out periodic checks at least once every 6 months by an independent party approved by Perum Damri who has competence and is licensed in the field of cyber security and reports it to Perum Damri, (2) Care and maintenance of the DAMRI *E-Ticketing* Application will be arranged based on the agreed SLG as outlined in the SLG document, (3) 24/7 *Technical Support* during the term of this Agreement;
- f. In the early stages can use integral modules and should be separated within 3 to 6 months;
- g. Development of Business Content on Applications DAMRI *E-Ticketing* with the following conditions: (1) Placement of Business Content on Applications DAMRI *E-Ticketing* must obtain prior approval from Perum Damri and (2) not contain elements of SARA, politics and other material prohibited by laws and regulations;
- h. Manage and sell *Digital Ads Advertising Space* on the DAMRI *E-Ticketing* Application with the following conditions: (1) Placement of advertising content on the DAMRI *E-Ticketing* Application Features must obtain prior approval from Perum Damri and (2) Advertising content does not contain elements of SARA, politics and other materials prohibited by laws and regulations;
- i. The Company and Perum Damri agree that the Cooperation scheme is *Revenue Sharing* with a proportional amount of 30% for Perum Damri and 70% for the Company and includes taxes that apply in the jurisdiction of the country of Indonesia;
- j. Income derived from *Payment Point Online Banking* (PPOB), Insurance and Digital Advertising that appears on Perum Damri's DAMRI *E-Ticketing* Application;

**PT SOLUSI SINERGI DIGITAL Tbk
DAN ENTITAS ANAKNYA
CATATAN ATAS LAPORAN KEUANGAN
KONSOLIDASIAN
31 Desember 2022**

**Dan untuk Tahun yang Berakhir pada Tanggal tersebut
(Disajikan dalam Rupiah, kecuali Dinyatakan Lain)**

38. IKATAN DAN KONTINJENSI (lanjutan)

Perusahaan (lanjutan)

**7. Perjanjian Kerjasama antara Perusahaan Umum
("Perum") Damri dengan Perusahaan (lanjutan)**

Beberapa klausul yang disepakati adalah sebagai berikut (lanjutan):

- k. Objek Kerjasama yang ditawarkan tidak terbatas hanya pada pendapatan yang telah disebutkan melainkan seluruh hal yang masuk dalam ruang lingkup dari Konten Bisnis yang antara lain pengembangan usaha berupa Fitur di dalam Aplikasi *E-Ticketing* DAMRI yang mengandung unsur promosi dan/atau layanan lainnya guna memperoleh keuntungan atau laba yang akan dituangkan dalam Berita Acara Kesepakatan yang tak terpisahkan dari Perjanjian ini;
- l. Kegiatan penyediaan SDM untuk Bus Listrik Kegiatan KTT G20 Provinsi Bali Tahun 2022;
- m. Untuk tahun pertama, Perum Damri akan dibebaskan dari *transaction fee* untuk penjualan tiket DAMRI dan untuk tahun berikutnya Perusahaan akan memberlakukan *transaction fee* kepada Perum Damri untuk penjualan tiket yang besaran nilainya akan disepakati kemudian yang akan dituangkan dalam bentuk Berita Acara Kesepakatan;
- n. Perusahaan dan Perum Damri akan melakukan rekonsiliasi setiap 1 bulan sekali guna menentukan jumlah tagihan atas *Revenue Sharing*, yang selanjutnya hasil rekonsiliasi tersebut dituangkan dalam Berita Acara Rekonsiliasi;
- o. Perum Damri wajib melakukan pembayaran *Revenue Sharing* atas *Payment Point Online Banking* (PPOB) dan Asuransi kepada Perusahaan selambat-lambatnya 14 hari sejak surat tagihan atau *invoice* diterbitkan;
- p. Perjanjian ini berlaku untuk jangka waktu 5 tahun terhitung sejak tanggal penandatanganan Perjanjian ini.

**PT SOLUSI SINERGI DIGITAL Tbk
AND ITS SUBSIDIARIES
NOTES TO THE CONSOLIDATED
FINANCIAL STATEMENTS
December 31, 2022**

**And for the Year then Ended
(Expressed in Rupiah, unless Otherwise Stated)**

38. COMMITMENTS AND CONTIGENCIES (continued)

The Company (continued)

**7. Cooperation Agreement between Perusahaan
Umum ("Perum") Damri and the Company
(continued)**

Some of the agreed clauses are as follows (continued):

- k. The Cooperation Objects offered are not limited to the income that has been mentioned but all things that fall within the scope of Business Content which include business development in the form of Features in the DAMRI *E-Ticketing* Application which contain promotional elements and/or other services in order to gain profit or profits that will be included in the Minutes of Agreement which are an integral part of this Agreement;
- l. Activities to provide human resources for electric buses for the 2022 Bali Province G20 Summit;
- m. For the first year, Perum Damri will be exempt from transaction fees for DAMRI ticket sales and for the following year the Company will apply a transaction fee to Perum Damri for ticket sales, the amount of which will be agreed upon later which will be set forth in the Minutes of Agreement;
- n. The Company and Perum Damri will reconcile once a month to determine the amount of bills for Revenue Sharing, which will then be recorded in the Minutes of Reconciliation;
- o. Perum Damri is required to make Revenue Sharing payments for Payment Point Online Banking (PPOB) and Insurance to the Company no later than 14 days after the invoice is issued;
- p. This agreement is valid for a period of 5 years from the date of signing this agreement.

**PT SOLUSI SINERGI DIGITAL Tbk
DAN ENTITAS ANAKNYA
CATATAN ATAS LAPORAN KEUANGAN
KONSOLIDASIAN
31 Desember 2022**

**Dan untuk Tahun yang Berakhir pada Tanggal tersebut
(Disajikan dalam Rupiah, kecuali Dinyatakan Lain)**

38. IKATAN DAN KONTINJENSI (lanjutan)

Perusahaan (lanjutan)

**7. Perjanjian Kerjasama antara Perusahaan Umum
("Perum") Damri dengan Perusahaan (lanjutan)**

Pada tanggal 1 November 2022, Perusahaan dengan Perum Damri mengadakan perjanjian Kerjasama tentang Pemasangan Materi Iklan di Aset Damri. Kesepakatan ini tercantum dalam perjanjian Nomor Perum Damri 0111.00/KL.004/SPK/00/DPU/2022 dan Nomor PT Solusi Sinergi Digital Tbk 185/PKS/SSD-DAMRI/XI/2022.

Beberapa klausul yang disepakati adalah sebagai berikut:

- a. Perusahaan dan Perum Damri sepakat untuk melakukan Kerjasama kegiatan periklanan Aset DAMRI berupa *Branding Sticker* pada *Full Body* dan *Half Body*, *Branding Interior* berupa *Cover Seat Branding*, *Digital Screen* atau *Digital Signage*, dan kegiatan aktivasi untuk digunakan sebagai Media Iklan;
- b. Penyediaan jaringan WIFI oleh Perusahaan sebagai sarana penunjang dalam mengelola digital maupun non-digital yang terpasang di titik keberangkatan yang meliputi loket, terminal, kantor pemasaran dan tempat dan/atau lokasi lain yang dimiliki dan/atau yang dikelola oleh Perum Damri yang akan disepakati;
- c. Perjanjian ini berlaku untuk jangka waktu selamat 3 tahun sejak ditandatangani Perjanjian ini;
- d. Perusahaan bertanggung jawab untuk melakukan pengadaan dan pemasangan materi iklan di setiap Aset DAMRI yang telah ditentukan dalam Perjanjian ini;
- e. Setiap iklan yang terpasang di Bus DAMRI agar tidak menghilangkan identitas DAMRI dan tidak mengandung unsur SARA;
- f. Perusahaan menaati dan memenuhi segala perangkat peraturan perundangan-undangan yang berlaku sekarang dan yang akan datang yang ditetapkan termasuk tidak terbatas pada pedoman teknis mengenai pemasangan iklan dari Perum Damri yang merupakan lampiran dan bagian yang tidak terpisahkan dari Perjanjian ini dan segala atas pelanggaran peraturan ini semua menjadi tanggungan Perusahaan;
- g. Biaya produksi dalam pennggantian desain, kode bus serta pada area sepenuhnya menjadi tanggung jawab;
- h. Perusahaan wajib melepaskan materi iklan pada *body* Bus DAMRI sehari setelah periode pemasangan iklan dari klien Perusahaan berakhir dan/atau pada saat jangka waktu Perjanjian berakhir;

**PT SOLUSI SINERGI DIGITAL Tbk
AND ITS SUBSIDIARIES
NOTES TO THE CONSOLIDATED
FINANCIAL STATEMENTS
December 31, 2022**

**And for the Year then Ended
(Expressed in Rupiah, unless Otherwise Stated)**

38. COMMITMENTS AND CONTIGENCIES (continued)

The Company (continued)

**7. Cooperation Agreement between Perusahaan
Umum ("Perum") Damri and the Company
(continued)**

On November 1, 2022, the Company and Perum Damri entered into a Cooperation Agreement regarding the Installation of Advertising Materials on Damri Assets. This agreement is stated in the agreement Number Perum Damri 0111.00/KL.004/SPK/00/DPU/2022 and PT Solusi Sinergi Digital Tbk Number 185/PKS/SSD-DAMRI/XI/2022.

Some of the agreed clauses are as follows:

- a. The Company and Perum Damri agreed to cooperate in advertising DAMRI Assets in the form of *Branding Sticker* on *Full Body* and *Half Body*, *Interior Branding* in the form of *Cover Seat Branding*, *Digital Screen* or *Digital Signage*, and activation activities to be used as Advertising Media;
- b. Provision of WIFI network by the Company as a supporting facility in managing digital and non-digital installed at the departure point which includes counters, terminals, marketing offices and other places and/or locations owned and/or managed by Perum Damri to be agreed upon;
- c. This agreement is valid for a safe period of 3 years from the signing of this Agreement;
- d. The company is responsible for procuring and installing advertising material on each of the DAMRI Assets specified in this Agreement;
- e. Any advertisement posted on the DAMRI Bus so as not to eliminate DAMRI's identity and not contain elements of SARA;
- f. The company complies with and fulfills all existing and future laws and regulations that are stipulated, including but not limited to technical guidelines regarding advertising from Perum Damri which are an attachment and an integral part of this Agreement and all violations of these regulations all become the Company's dependents;
- g. Production costs in changing the design, bus code and area are fully the responsibility;
- h. The company is required to release advertising material on the body of the DAMRI bus the day after the advertising period from the company's client ends and/or when the agreement period ends;

**PT SOLUSI SINERGI DIGITAL Tbk
DAN ENTITAS ANAKNYA
CATATAN ATAS LAPORAN KEUANGAN
KONSOLIDASIAN
31 Desember 2022**

**Dan untuk Tahun yang Berakhir pada Tanggal tersebut
(Disajikan dalam Rupiah, kecuali Dinyatakan Lain)**

38. IKATAN DAN KONTINJENSI (lanjutan)

Perusahaan (lanjutan)

**7. Perjanjian Kerjasama antara Perusahaan Umum
("Perum") Damri dengan Perusahaan (lanjutan)**

Beberapa klausul yang disepakati adalah sebagai berikut (lanjutan):

- i. Persentase Pembagian Keuntungan Bisnis dari hasil rekonsiliasi atas Penjualan iklan di Aset DAMRI pada tahun berjalan sampai dengan Rp 5.000.000.000 tidak termasuk pajak-pajak yang berlaku, biaya pemasangan, penukaran, materi iklan pada Aset DAMRI, biaya produksi dan pajak reklame dan biaya lainnya, yang seluruhnya diberikan menjadi hak Perum Damri;
- j. Apabila hasil rekonsiliasi terhadap Penjualan Iklan di Aset DAMRI pada tahun berjalan telah mencapai diatas Rp 5.000.000.000, maka selisih kelebihan tersebut akan diberikan dalam skema Pembagian Keuntungan Bisnis sebesar 30% untuk Perusahaan dan 70% untuk Perum Damri setelah dikurangi pajak-pajak yang berlaku, biaya produksi, biaya pemasangan dan pelepasan materi iklan pada Aset DAMRI dan biaya lainnya;
- k. Skema pembayaran Pembagian Keuntungan Bisnis dilakukan dalam waktu 14 hari kerja setelah *invoice* diterima Perusahaan dari Perum Damri;
- l. Perusahaan dan Perum Damri akan melakukan rekonsiliasi setiap 6 bulan sekali guna menentukan jumlah tagihan atas Pembagian Keuntungan Bisnis yang selanjutnya hasil rekonsiliasi tersebut dituangkan dalam Berita Acara Rekonsiliasi.

**8. Perjanjian Kerjasama Pengelolaan Media antara
Perusahaan dengan PT Era Media Sejahtera**

Pada tanggal 1 Agustus 2022, Perusahaan dengan PT Era Media Sejahtera tentang pengelolaan media. Kesepakatan ini tercantum dalam perjanjian No. 005/PKPM/IMT-ERA/X/2022.

**PT SOLUSI SINERGI DIGITAL Tbk
AND ITS SUBSIDIARIES
NOTES TO THE CONSOLIDATED
FINANCIAL STATEMENTS
December 31, 2022**

**And for the Year then Ended
(Expressed in Rupiah, unless Otherwise Stated)**

38. COMMITMENTS AND CONTIGENCIES (continued)

The Company (continued)

**7. Cooperation Agreement between Perusahaan
Umum ("Perum") Damri and the Company
(continued)**

Some of the agreed clauses are as follows (continued):

- i. Percentage of Business Profit Sharing from the reconciliation of advertising sales on DAMRI Assets in the current year up to IDR 5,000,000,000 excluding applicable taxes, installation costs, exchanges, advertising material on DAMRI Assets, production costs and advertising taxes and other costs, all of which are given to Perum Damri;
- j. If the results of the reconciliation of Advertising Sales on DAMRI Assets in the current year have reached above Rp 5,000,000,000, then the difference in excess will be given in the Business Profit Sharing scheme of 30% for Companies and 70% for Perum Damri after deducting applicable taxes, production costs, costs for installing and releasing advertising material on DAMRI Assets and other costs;
- k. The Business Profit Sharing payment scheme is carried out within 14 working days after the invoice is received by the Company from Perum Damri;
- l. The Company and Perum Damri will reconcile every 6 months to determine the amount of the invoice for Business Profit Sharing, which will then be recorded in the Minutes of Reconciliation.

**8. Media Management Cooperation Agreement
between the Company and PT Era Media
Sejahtera**

On August 1, 2022, the Company and PT Era Media Sejahtera regarding media management. This agreement is stated in the agreement No. 005/PKPM/IMT-ERA/X/2022.

**PT SOLUSI SINERGI DIGITAL Tbk
DAN ENTITAS ANAKNYA
CATATAN ATAS LAPORAN KEUANGAN
KONSOLIDASIAN
31 Desember 2022**

**Dan untuk Tahun yang Berakhir pada Tanggal tersebut
(Disajikan dalam Rupiah, kecuali Dinyatakan Lain)**

38. IKATAN DAN KONTINJENSI (lanjutan)

Perusahaan (lanjutan)

8. Perjanjian Kerjasama Pengelolaan Media antara Perusahaan dengan PT Era Media Sejahtera (lanjutan)

Beberapa klausul yang disepakati adalah sebagai berikut:

- a. PT Era Media Sejahtera akan memberikan *Revenue Sharing* kepada Perusahaan berupa 50% dari pendapatan bersih yang diperoleh PT Era Media Sejahtera atas komersialisasi Media Iklan yang dihasilkan berdasarkan Perjanjian ini setelah dikurangi Biaya Produksi ("Nilai Kerjasama");
- b. PT Era Media Sejahtera wajib untuk menyampaikan laporan atas hasil pendapatan yang dihasilkan dari pelaksanaan Kerjasama ini kepada Perusahaan untuk kemudian dilakukan proses rekonsiliasi setiap 30 hari setelah akhir tahun berjalan, guna menentukan jumlah tagihan atas *Revenue Sharing* yang dapat ditagihkan oleh Perusahaan kepada PT Era Media Sejahtera yang kemudian akan dituangkan dalam Berita Acara Rekonsiliasi ("BAK") dan disepakati;
- c. Dalam hal BAK telah disepakati, maka Perusahaan dapat segera mengajukan tagihan *Revenue Sharing* kepada PT Era Media Sejahtera, dan Perusahaan wajib melakukan pembayaran kepada PT Era Media Sejahtera selambat-lambatnya dalam waktu 30 hari kalender sejak tagihan diterima lengkap oleh PT Era Media Sejahtera;
- d. Perjanjian ini berlaku sejak ditandatangani hingga 30 Desember 2023.

Pada tanggal 3 Oktober 2022, Perusahaan dengan PT Era Media Sejahtera tentang pengelolaan media. Kesepakatan ini tercantum dalam perjanjian No. 002/PKPM/SSD-ERA/X/2022.

Beberapa klausul yang disepakati adalah sebagai berikut:

- a. Perusahaan akan memberikan *Revenue Sharing* kepada PT Era Media Sejahtera berupa 40% dari pendapatan yang diperoleh Perusahaan atas komersialisasi Media Iklan yang dihasilkan berdasarkan perjanjian ini, dengan *Minimum Guarantee* sebesar Rp 1.500.000.000 setiap triwulan selama jangka waktu perjanjian ("Nilai Kerjasama");
- b. Perusahaan memiliki opsi untuk membeli Perangkat PT Era Media Sejahtera sepanjang jangka waktu perjanjian dengan nilai pasar yang ditentukan oleh PT Era Media Sejahtera berdasarkan penilaian Kantor Jasa Penilai Publik ("KJPP") yang juga ditunjuk oleh PT Era Media Sejahtera;

**PT SOLUSI SINERGI DIGITAL Tbk
AND ITS SUBSIDIARIES
NOTES TO THE CONSOLIDATED
FINANCIAL STATEMENTS
December 31, 2022**

**And for the Year then Ended
(Expressed in Rupiah, unless Otherwise Stated)**

38. COMMITMENTS AND CONTIGENCIES (continued)

The Company (continued)

8. Media Management Cooperation Agreement between the Company and PT Era Media Sejahtera (continued)

Some of the agreed clauses are as follows:

- a. *PT Era Media Sejahtera will provide Revenue Sharing to the Company in the form of 50% of the net income earned PT Era Media Sejahtera for the commercialization of Advertising Media produced under this Agreement after deducting Production Costs ("Cooperation Value");*
- b. *PT Era Media Sejahtera is obliged to submit a report on the revenue generated from the implementation of this Cooperation to the Company to then carry out a reconciliation process every 30 days after the end of the current year, in order to determine the amount of bills for Revenue Sharing that can be billed by the Company to PT Era Media Sejahtera which then it will be stated in the Minutes of Reconciliation ("BAK") and agreed upon;*
- c. *In the event that the BAK has been agreed upon, the Company may immediately submit a Revenue Sharing bill to PT Era Media Sejahtera, and the Company must make payments to PT Era Media Sejahtera no later than 30 calendar days after the invoice is received in full by PT Era Media Sejahtera;*
- d. *This agreement is valid since it was signed until December 30, 2023.*

On October 3, 2022, the Company and PT Era Media Sejahtera regarding media management. This agreement is stated in the agreement No. 002/PKPM/SSD-ERA/X/2022.

Some of the agreed clauses are as follows:

- a. *The company will provide Revenue Sharing to PT Era Media Sejahtera in the form of 40% from the revenue earned by the Company from the commercialization of Advertising Media produced under this agreement, with a Minimum Guarantee of Rp 1,500,000,000 every quarter during the term of the agreement ("Cooperation Value");*
- b. *The Company has the option to purchase PT Era Media Sejahtera Equipment throughout the term of the agreement with a market value determined by PT Era Media Sejahtera based on the assessment of the Public Appraiser Service Office ("KJPP") which is also appointed by PT Era Media Sejahtera;*

**PT SOLUSI SINERGI DIGITAL Tbk
DAN ENTITAS ANAKNYA
CATATAN ATAS LAPORAN KEUANGAN
KONSOLIDASIAN
31 Desember 2022**

**Dan untuk Tahun yang Berakhir pada Tanggal tersebut
(Disajikan dalam Rupiah, kecuali Dinyatakan Lain)**

38. IKATAN DAN KONTINJENSI (lanjutan)

Perusahaan (lanjutan)

8. Perjanjian Kerjasama Pengelolaan Media antara Perusahaan dengan PT Era Media Sejahtera (lanjutan)

Beberapa klausul yang disepakati adalah sebagai berikut (lanjutan):

- c. Perusahaan dan PT Era Media Sejahtera sepakat dan setuju bahwa dalam pelaksanaan Kerjasama ini Perusahaan dapat menggunakan dan mengelola Perangkat PT Era Media Sejahtera untuk dikomersialisasikan sebagai Media Iklan yang dipasang di Lokasi Kerjasama (Pusat Mode Tanah Abang);
- d. Perusahaan wajib untuk menyampaikan laporan atas hasil pendapatan yang dihasilkan dari pelaksanaan Kerjasama ini kepada PT Era Media Sejahtera untuk kemudian dilakukan proses rekonsiliasi setiap 3 bulan sekali, guna menentukan jumlah tagihan atas *Revenue Sharing* dan/atau *Minimum Guarantee* yang dapat ditagihkan oleh PT Era Media Sejahtera kepada Perusahaan yang kemudian akan dituangkan dalam Berita Acara Rekonsiliasi ("BAK") dan disepakati;
- e. Dalam hal BAK telah disepakati, maka Perusahaan dapat segera mengajukan tagihan *Revenue Sharing* kepada PT Era Media Sejahtera, dan Perusahaan wajib melakukan pembayaran kepada PT Era Media Sejahtera selambat-lambatnya dalam waktu 30 hari kalender sejak tagihan diterima lengkap oleh PT Era Media Sejahtera;
- f. Perjanjian ini berlaku sejak ditandatangani hingga 1 Mei 2023.

Pada tanggal 2 Desember 2022, Perusahaan dengan PT Era Media Sejahtera tentang pengelolaan media. Kesepakatan ini tercantum dalam perjanjian No. 011/PKPM/SSD-ERA/XII/2022.

Beberapa klausul yang disepakati adalah sebagai berikut:

- a. Perusahaan akan memberikan *Revenue Sharing* kepada PT Era Media Sejahtera berupa 50% dari pendapatan yang diperoleh Perusahaan atas komersialisasi Media Iklan yang dihasilkan berdasarkan perjanjian ini, dengan *Minimum Guarantee* sebesar Rp 5.500.000.000 setiap triwulan selama jangka waktu perjanjian ("Nilai Kerjasama");

**PT SOLUSI SINERGI DIGITAL Tbk
AND ITS SUBSIDIARIES
NOTES TO THE CONSOLIDATED
FINANCIAL STATEMENTS
December 31, 2022**

**And for the Year then Ended
(Expressed in Rupiah, unless Otherwise Stated)**

38. COMMITMENTS AND CONTIGENCIES (continued)

The Company (continued)

8. Media Management Cooperation Agreement between the Company and PT Era Media Sejahtera (continued)

Some of the agreed clauses are as follows (continued):

- c. The Company and PT Era Media Sejahtera agree and agree that in the implementation of this Cooperation the Company may use and manage PT Era Media Sejahtera Equipment to be commercialized as Advertising Media installed at the Cooperation Location (Pusat Mode Tanah Abang);
- d. The company is required to submit a report on the results of the revenue generated from the implementation of this Cooperation to PT Era Media Sejahtera to then carry out a reconciliation process every 3 months, in order to determine the amount billed for Revenue Sharing and/or Minimum Guarantee that can be billed by PT Era Media Sejahtera to Company which will then be stated in the Minutes of Reconciliation ("BAK") and agreed upon;
- e. In the event that the BAK has been agreed upon, the Company may immediately submit a Revenue Sharing bill to PT Era Media Sejahtera, and the Company must make payments to PT Era Media Sejahtera no later than 30 calendar days after the invoice is received in full by PT Era Media Sejahtera;
- f. This agreement is valid since it was signed until May 1, 2023.

On December 2, 2022, the Company and PT Era Media Sejahtera regarding media management. This agreement is stated in the agreement No. 011/PKPM/SSD-ERA/XII/2022.

Some of the agreed clauses are as follows:

- a. The company will provide Revenue Sharing to PT Era Media Sejahtera in the form of 50% of the revenue earned by the Company for the commercialization of Advertising Media produced under this agreement, with a Minimum Guarantee of Rp 5,500,000,000 quarterly during the term of the agreement ("Cooperation Value");

**PT SOLUSI SINERGI DIGITAL Tbk
DAN ENTITAS ANAKNYA
CATATAN ATAS LAPORAN KEUANGAN
KONSOLIDASIAN
31 Desember 2022**

**Dan untuk Tahun yang Berakhir pada Tanggal tersebut
(Disajikan dalam Rupiah, kecuali Dinyatakan Lain)**

38. IKATAN DAN KONTINJENSI (lanjutan)

Perusahaan (lanjutan)

8. Perjanjian Kerjasama Pengelolaan Media antara Perusahaan dengan PT Era Media Sejahtera (lanjutan)

Beberapa klausul yang disepakati adalah sebagai berikut (lanjutan):

- b. PT Era Media Sejahtera wajib untuk menyampaikan laporan atas hasil pendapatan yang dihasilkan dari pelaksanaan Kerjasama ini kepada Perusahaan untuk kemudian dilakukan proses rekonsiliasi setiap 6 bulan sekali, guna menentukan jumlah tagihan atas *Revenue Sharing* dan/ atau *Minimum Guarantee* yang dapat ditagihkan oleh Perusahaan kepada PT Era Media Sejahtera yang kemudian akan dituangkan dalam Berita Acara Rekonsiliasi ("BAK") dan disepakati;
- c. Dalam hal BAK telah disepakati, maka Perusahaan dapat segera mengajukan tagihan *Revenue Sharing* kepada PT Era Media Sejahtera, dan Perusahaan wajib melakukan pembayaran kepada PT Era Media Sejahtera selambat-lambatnya dalam waktu 30 hari kalender sejak tagihan diterima lengkap oleh PT Era Media Sejahtera;
- d. Perjanjian ini berlaku sejak ditandatangani hingga 31 Oktober 2025.

Entitas Anak

1. Perjanjian antara PT Kereta Api Indonesia ("KAI") dan PT Integrasi Jaringan Ekosistem ("IJE")

Pada tanggal 1 November 2019, KAI dan IJE membuat kesepakatan yang tertuang dalam perjanjian No. KL.701/XI/1/KA-2019 dan No. 050/PKS/IJE-KAI/XI/2019. Kesepakatan tersebut terkait dengan pemanfaatan aset milik KAI untuk penempatan kabel *fiber optic* milik IJE. Jangka waktu perjanjian adalah 10 tahun.

Beberapa klausul yang disepakati adalah sebagai berikut:

- a. Lokasi objek penempatan utilitas dan peralatan pendukung ada di 24 stasiun yang terletak di 9 daerah operasional KAI;

**PT SOLUSI SINERGI DIGITAL Tbk
AND ITS SUBSIDIARIES
NOTES TO THE CONSOLIDATED
FINANCIAL STATEMENTS
December 31, 2022**

**And for the Year then Ended
(Expressed in Rupiah, unless Otherwise Stated)**

38. COMMITMENTS AND CONTIGENCIES (continued)

The Company (continued)

8. Media Management Cooperation Agreement between the Company and PT Era Media Sejahtera (continued)

Some of the agreed clauses are as follows (continued):

- b. PT Era Media Sejahtera is required to submit a report on the revenue generated from the implementation of this Cooperation to the Company to then carry out a reconciliation process every 6 months, in order to determine the amount billed for *Revenue Sharing* and/or *Minimum Guarantee* that can be billed by the Company to PT Era Media Sejahtera which will then be set forth in the Minutes of Reconciliation ("BAK") and agreed upon;
- c. In the event that the BAK has been agreed upon, the Company may immediately submit a *Revenue Sharing* bill to PT Era Media Sejahtera, and the Company must make payments to PT Era Media Sejahtera no later than 30 calendar days after the invoice is received in full by PT Era Media Sejahtera;
- d. This agreement is valid since it was signed until October 31, 2025.

Subsidiaries

1. Agreement between PT Kereta Api Indonesia ("KAI") dan PT Integrasi Jaringan Ekosistem ("IJE")

On November 1, 2019, PT KAI and IJE made an agreement contained in the agreements No. KL.701/XI/1/KA-2019 and No. 050/PKS/IJE-KAI/XI/2019. The agreement relates to the use of KAI's assets for the placement of IJE's fiber optic cable. The term of the agreement is 10 years.

Some of the clauses that were agreed upon were as follows:

- a. The location of objects for placing utilities and supporting equipment is in 24 stations located in 9 operational areas of KAI;

**PT SOLUSI SINERGI DIGITAL Tbk
DAN ENTITAS ANAKNYA
CATATAN ATAS LAPORAN KEUANGAN
KONSOLIDASIAN
31 Desember 2022**

**Dan untuk Tahun yang Berakhir pada Tanggal tersebut
(Disajikan dalam Rupiah, kecuali Dinyatakan Lain)**

38. IKATAN DAN KONTINJENSI (lanjutan)

Entitas Anak (lanjutan)

1. Perjanjian antara PT Kereta Api Indonesia ("KAI") dan PT Integrasi Jaringan Ekosistem ("IJE") (lanjutan)

- b. IJE berkewajiban membayar kompensasi kepada KAI termasuk pajak, denda, dan/atau ganti rugi. Kompensasi yang dibayarkan adalah sebesar Rp 24.804.725.339 (termasuk PPN), dengan rincian pembayaran:
- Tahap I sebesar Rp 2.826.936.277
 - Tahap II sebesar Rp 1.247.216.628
 - Tahap III sebesar Rp 1.338.820.110
 - Tahap IV sebesar Rp 7.025.282.364
 - Tahap V sebesar Rp 2.721.680.354
 - Tahap VI sebesar Rp 2.360.551.246
 - Tahap VII sebesar Rp 2.624.792.057
 - Tahap VIII sebesar Rp 1.479.748.542
 - Tahap IX sebesar Rp 3.179.697.760
- c. Pembayaran tersebut dilakukan secara bertahap setiap masa pembangunan selesai dengan terbitnya *invoice* dalam waktu 30 hari kalender kemudian dibayarkan paling lambat 14 hari kerja setelah *invoice* terbit dan tertuang dalam berita acara.
- d. Hak bagi hasil dengan jumlah presentase 30 % dari pendapatan IJE atas komersialisasi utilitas setelah dikurangi harga pemanfaatan dan pajak-pajak yang timbul dibayarkan setiap 1 tahun masa pemanfaatan berdasar laporan keuangan yang diaudit.

Sanksi yang disepakati apabila terdapat pelanggaran atas perjanjian ini adalah:

- Apabila IJE melakukan Pelanggaran terhadap Larangan dalam perjanjian ini maka Objek Pemanfaatan beralih untuk dikuasai oleh KAI tanpa menghilangkan kewajiban pembayaran objek pemanfaatan dan hal lain yang timbul dari hal tersebut dengan memberikan surat peringatan 3 kali dengan jeda masing-masing paling lambat 7 hari kerja;
- Setelah surat peringatan ketiga maka IJE dikenakan sanksi untuk membayar sebesar 5 kali harga pemanfaatan pada tahun berjalan terhitung sejak diketahuinya pelanggaran tersebut;

**PT SOLUSI SINERGI DIGITAL Tbk
AND ITS SUBSIDIARIES
NOTES TO THE CONSOLIDATED
FINANCIAL STATEMENTS
December 31, 2022**

**And for the Year then Ended
(Expressed in Rupiah, unless Otherwise Stated)**

38. COMMITMENTS AND CONTINGENCIES (continued)

Subsidiaries (continued)

1. Agreement between PT Kereta Api Indonesia ("KAI") dan PT Integrasi Jaringan Ekosistem ("IJE") (continued)

- b. IJE is obliged to pay compensation to KAI including taxes, fines, and/or compensation. Compensation paid is Rp 24,804,725,339 (including VAT), with payment details:
- Stage I amounting to Rp 2,826,936,277
 - Stage II amounting to Rp 1,247,216,628
 - Stage III amounting to Rp 1,338,820,110
 - Stage IV amounting to Rp 7,025,282,364
 - Stage V amounting to Rp 2,721,680,354
 - Phase VI amounting to Rp 2,360,551,246
 - Stage VII amounting to Rp 2,624,792,057
 - Stage VIII amounting to Rp 1,479,748,542
 - Stage IX amounting to Rp 3,179,697,760
- c. The payment is made in stages every time the construction is completed with the issuance of an invoice within 30 calendar days then it is paid no later than 14 working days after the invoice is issued and contained in the minutes.
- d. Profit sharing rights with a percentage of 30% of IJE's revenue from the commercialization of utilities after deducting the utilization price and taxes that arise are paid every 1 year of use based on audited financial statements.

The sanctions agreed upon if there is a violation of this agreement are:

- If IJE violates the Prohibition in this agreement, the Utilization Object is transferred to the control of KAI without eliminating the obligation to pay for the object of use and other matters arising from this by giving warning letters 3 times with intervals of no later than 7 working days;
- After the third warning letter, IJE will be subject to a sanction to pay 5 times the utilization price in the current year as of the discovery of the violation;

**PT SOLUSI SINERGI DIGITAL Tbk
DAN ENTITAS ANAKNYA
CATATAN ATAS LAPORAN KEUANGAN
KONSOLIDASIAN
31 Desember 2022**

**Dan untuk Tahun yang Berakhir pada Tanggal tersebut
(Disajikan dalam Rupiah, kecuali Dinyatakan Lain)**

38. IKATAN DAN KONTINJENSI (lanjutan)

Entitas Anak (lanjutan)

1. Perjanjian antara PT Kereta Api Indonesia ("KAI") dan PT Integrasi Jaringan Ekosistem ("IJE") (lanjutan)

- IJE mengembalikan objek pemanfaatan sekurang-kurangnya seperti keadaan semula, baik terawat dan bebas dari tuntutan apapun dari pihak lain;
- Denda terkait keterlambatan pembayaran dikenakan sebesar 2 % perhari dari harga Pemanfaatan per tahun dihitung mulai jatuh tempo pembayaran;

Perpanjangan Masa Pembangunan dan Penangguhan Masa Pemanfaatan Kabel Fiber Optik

Pada tanggal 5 Februari 2021, PT KAI sepakat untuk memberikan perpanjangan masa pembangunan dan penangguhan masa pemanfaatan atas instalasi kabel fiber optic di jalur kereta api yang diajukan oleh IJE. Dalam hal ini masa perpanjangan yang diberikan semula November 2020 menjadi September 2021.

Pada tanggal 13 Agustus 2021, KAI dan IJE membuat kesepakatan addendum atas perjanjian No.KL.701/XI/1/KA-2019 dan No. 050/PKS/IJE-KAI/XI/2019, dengan addendum No. KL.701/VIII/12/KA-2021 tertanggal 13 Agustus 2021. Addendum tersebut terkait dengan pemanfaatan aset milik KAI untuk penempatan kabel *fiber optic* milik IJE. Beberapa klausul yang disepakati adalah sebagai berikut:

- a. IJE berkewajiban membayar kompensasi kepada KAI termasuk pajak, denda, dan/atau ganti rugi. Kompensasi yang dibayarkan adalah sebesar Rp 24.804.725.339 per tahun (termasuk PPN), dengan rincian pembayaran:
- Termin I pada 1 Oktober 2021
 - Termin II pada 1 Oktober 2022
 - Termin III pada 1 Oktober 2022
 - Termin IV pada 1 Oktober 2022
 - Termin V pada 1 Oktober 2022
 - Termin VI pada 1 Oktober 2022
 - Termin VII pada 1 Oktober 2022
 - Termin VIII pada 1 Oktober 2022
- b. Pembayaran tersebut dilakukan setelah terbitnya *invoice* dalam waktu 30 hari kalender.

Pada tanggal 31 Januari 2022, KAI dan Perusahaan membuat Berita Acara Negosiasi bahwa untuk Termin I yang seharusnya jatuh tempo pada 1 Oktober 2021 diberikan relaksasi menjadi 4 kali angsuran dari Januari 2022 sampai 30 April 2022.

**PT SOLUSI SINERGI DIGITAL Tbk
AND ITS SUBSIDIARIES
NOTES TO THE CONSOLIDATED
FINANCIAL STATEMENTS
December 31, 2022**

**And for the Year then Ended
(Expressed in Rupiah, unless Otherwise Stated)**

38. COMMITMENTS AND CONTINGENCIES (continued)

Subsidiaries (continued)

1. Agreement between PT Kereta Api Indonesia ("KAI") dan PT Integrasi Jaringan Ekosistem ("IJE") (continued)

- IJE returns the utilization object at least to its original state, well maintained and free from any claims from other parties;
- Fines related to late payment are imposed at 2% per day of the utilization price per year calculated from the due date of payment;

Extension of Construction Period and Suspension of Utilization of Fiber Optic Cables

On February 5, 2021, PT KAI agreed to provide an extension of the construction period and a postponement of the utilization period for the installation of fiber optic cables on the railway line proposed by IJE. In this case, the extension period is given from November 2020 to September 2021.

On August 13, 2021, KAI and IJE made an addendum agreement on agreements No. KL.701/XI/1/KA-2019 and No.050/PKS/IJE-KAI/XI/2019, with addendum No. KL.701/VIII/12/KA-2021 dated August 13, 2021. The addendum is related to the utilization of KAI's assets for the placement of fiber optic cables owned by IJE. Some of the agreed clauses are as follows:

- a. IJE is obliged to pay compensation to KAI including taxes, fines, and/or compensation. The compensation paid is Rp 24,804,725,339 per year (including VAT), with payment details:
- Term I on October 1, 2021
 - Term II on October 1, 2022
 - Term III on October 1, 2022
 - Term IV on October 1, 2022
 - Term V on October 1, 2022
 - Term VI on October 1, 2022
 - Term VII on October 1, 2022
 - Term VIII on October 1, 2022
- b. The payment is made after the issuance of the *invoice* within 30 calendar days.

On January 31, 2022, KAI and The Company made Minutes of Negotiations that for Term I which should be due on October 1, 2021, relaxation is given to 4 installments from January 2022 to April 30, 2022.

**PT SOLUSI SINERGI DIGITAL Tbk
DAN ENTITAS ANAKNYA
CATATAN ATAS LAPORAN KEUANGAN
KONSOLIDASIAN
31 Desember 2022**

**Dan untuk Tahun yang Berakhir pada Tanggal tersebut
(Disajikan dalam Rupiah, kecuali Dinyatakan Lain)**

38. IKATAN DAN KONTINJENSI (lanjutan)

Entitas Anak (lanjutan)

Perpanjangan Masa Pembangunan dan Penangguhan Masa Pemanfaatan Kabel Fiber Optik (lanjutan)

Pada tanggal 19 Juli 2022, KAI dan Perusahaan membuat Addendum II atas kesepakatan yang tertuang dalam perjanjian No.KL.701/XI/1/KA-2019 dan No.050/PKS/IJEKAI/ XI/2019 yang tertuang pada No. KL.701/VII/85/KA-2022, Kesepakatan tersebut terkait dengan pemanfaatan aset milik KAI untuk penempatan kabel *fiber optic* milik Perusahaan. Jangka waktu perjanjian adalah 13 tahun.

2. Perjanjian antara PT Kereta Api Indonesia ("KAI") dan PT Integrasi Media Terkini ("IMT")

Perjanjian Kerjasama No.KL.701/VIII/27/KA-2018 dan No.022/PKS/IMT-KAI/VIII/2019

Pada tanggal 1 Agustus 2019, KAI dan IMT membuat kesepakatan yang tertuang dalam perjanjian No.KL.701/VIII/27/KA-2018 dan No.022/PKS/IMT-KAI/VIII/2019. Jangka waktu perjanjian adalah dari tanggal 1 Agustus 2019 sampai 31 Juli 2024.

Beberapa klausul yang disepakati adalah sebagai berikut:

- a. KAI memberikan hak kepada IMT untuk melakukan kegiatan usaha di objek kerja sama, yang berada dalam 34 kereta api. Objek kerjasama tersebut berupa pemanfaatan interior kereta berupa TV Kereta, Wifi Kereta, *Entertainment on Board*, *Seat Cover* dan Media Iklan Dalam Kereta serta sarana yang menunjang kegiatan, sepanjang kegiatan dimaksud tidak bertentangan dengan etika, kepatutan, moral dan norma serta peraturan perundang-undangan yang berlaku dan tidak mengganggu kegiatan operasional perkeretaapian dan pelayanan penumpang.
- b. KAI berhak atas *Revenue Sharing* yang ditetapkan sebesar 30% untuk KAI (dengan minimum pembayaran untuk *cover seat* senilai Rp 3.000.000.000) dan 70% untuk IMT.
- c. Penyediaan materi Kegiatan Usaha serta biaya pemeliharaan yang ditimbulkan materi Kegiatan Usaha di tanggung oleh IMT selama Jangka Waktu Kerja Sama dalam Perjanjian ini.
- d. KAI berhak mendapatkan *Free Advertising* dari IMT selama isi konten iklan masih berkaitan dengan KAI dengan durasi maksimum sepanjang 30 (tiga puluh) detik dari setiap putaran penayangan iklan di TV Kereta, Wifi atau sejenisnya.

**PT SOLUSI SINERGI DIGITAL Tbk
AND ITS SUBSIDIARIES
NOTES TO THE CONSOLIDATED
FINANCIAL STATEMENTS
December 31, 2022**

**And for the Year then Ended
(Expressed in Rupiah, unless Otherwise Stated)**

38. COMMITMENTS AND CONTINGENCIES (continued)

Subsidiaries (continued)

Extension of Construction Period and Suspension of Utilization of Fiber Optic Cables (continued)

On July 19, 2022, PT KAI and the Company made an addendum on agreement contained in the agreements No. KL.701/XI/1/KA-2019 and No. 050/PKS/IJEKAI/XI/2019 which is stated in the agreement No. KL.701/VII/85/KA-2022. The agreement relates to the use of KAI's assets for the placement of the Company's fiber optic cable. The term of the agreement is 13 years.

2. Agreement between PT Kereta Api Indonesia ("KAI") dan PT Integrasi Media Terkini ("IMT")

Cooperation Agreement No.KL.701/VIII/27/KA-2018 and No.022/PKS/IMT-KAI/VIII/2019

On August 1, 2019, KAI and IMT made an agreement as stated in the agreements No.KL.701/VIII/27/KA-2018 and No.022/PKS/IMT-KAI/VIII / 2019. The term of the agreement is from August 1, 2019 to July 31, 2024.

Some of the clauses that were agreed upon were as follows:

- a. KAI gives the right to IMT to carry out business activities in the cooperation object, which is on 34 trains. The object of the collaboration is the use of train interiors in the form of Train TV, Train Wifi, *Entertainment on Board*, *Seat Cover* and *In-Train Advertising Media* as well as facilities that support activities, as long as these activities do not conflict with ethics, propriety, morals and norms as well as laws and regulations applicable and does not interfere with railroad operational activities and passenger services.
- b. KAI has the right to *Revenue Sharing* which is set at 30% for KAI (with a minimum payment for seat covers worth Rp 3,000,000,000) and 70% for IMT.
- c. The provision of material for Business Activities as well as maintenance costs incurred by the material for Business Activities shall be borne by IMT during the Cooperation Period in this Agreement.
- d. KAI has the right to get *Free Advertising* from IMT as long as the contents of the Advertising content are still related to KAI with a maximum duration of 30 seconds from each round of advertising on Train TV, Wifi or the like.

**PT SOLUSI SINERGI DIGITAL Tbk
DAN ENTITAS ANAKNYA
CATATAN ATAS LAPORAN KEUANGAN
KONSOLIDASIAN
31 Desember 2022**

**Dan untuk Tahun yang Berakhir pada Tanggal tersebut
(Disajikan dalam Rupiah, kecuali Dinyatakan Lain)**

38. IKATAN DAN KONTINJENSI (lanjutan)

Entitas Anak (lanjutan)

**2. Perjanjian antara PT Kereta Api Indonesia ("KAI")
dan PT Integrasi Media Terkini ("IMT") (lanjutan)**

Perjanjian Kerjasama No.KL.701/VIII/27/KA-2018
dan No.022/PKS/IMT-KAI/VIII/2019 (lanjutan)

- e. KAI Wajib memberikan informasi apabila terdapat pihak ketiga yang ingin memasang iklan di Objek Kerja Sama, termasuk apabila terjadi kerusakan pada reklame/iklan atau akan dilakukan renovasi yang mengganggu Objek Kerja Sama.
- f. KAI wajib mengembalikan *Revenue Sharing* secara proporsional apabila Perjanjian diakhiri sebelum jangka waktu berakhir dikarenakan Objek Kerja Sama akan digunakan oleh negara dan tidak dapat diberikan area pengganti.
- g. IMT berhak mengajukan lokasi pengganti apabila Objek Kerja Sama sebelumnya akan digunakan oleh negara dan/atau untuk kepentingan KAI.
- h. IMT bertanggung jawab atas penggunaan, pengelolaan, perizinan, serta memberikan laporan kegiatan usaha atas Objek Kerja Sama.

Sanksi yang disepakati apabila terdapat pelanggaran atas perjanjian ini adalah:

- Dalam hal adanya keterlambatan pembayaran atas *Revenue Sharing* maka IMT dikenakan denda untuk setiap hari keterlambatan sebesar 2 ‰ (dua permil) dari nilai tagihan harga sewa yang jatuh tempo yang harus dibayarkan.
- Dalam hal telah diberikan Surat Peringatan 3 kali berturut-turut dalam tenggang waktu masing-masing 7 hari kerja dan belum dilakukan perbaikan, maka IMT wajib mengembalikan objek sewa seperti keadaan semula dan KAI berhak memutus perjanjian secara sepihak.

Perjanjian Sewa Menyewa No. KL.701/X/39/KA-2018
dan No. 039/PPM/KAI/XI/2018

Pada tanggal 24 Oktober 2018, KAI dan IMT membuat kesepakatan yang tertuang dalam perjanjian No. KL.701/X/39/KA-201 dan No. 039/PPM/KAI/XI/2018. Jangka waktu perjanjian adalah dari tanggal 1 November 2018 sampai 31 Oktober 2028.

**PT SOLUSI SINERGI DIGITAL Tbk
AND ITS SUBSIDIARIES
NOTES TO THE CONSOLIDATED
FINANCIAL STATEMENTS
December 31, 2022**

**And for the Year then Ended
(Expressed in Rupiah, unless Otherwise Stated)**

38. COMMITMENTS AND CONTINGENCIES (continued)

Subsidiaries (continued)

**2. Agreement between PT Kereta Api Indonesia
("KAI") dan PT Integrasi Media Terkini ("IMT")
(continued)**

Cooperation Agreement No.KL.701/VIII/27/KA-
2018 and No.022/PKS/IMT-KAI/VIII/2019
(continued)

- e. KAI is obliged to provide information if there are third parties who wish to place advertisements on the Object of Cooperation, including if there is damage to the advertising/advertising or renovations will be carried out which disturbs the Object of Cooperation.
- f. KAI is required to return *Revenue Sharing* proportionally if the agreement is terminated before the term ends because the Object of Cooperation will be used by the state and no replacement area can be given.
- g. IMT has the right to propose a replacement location if the previous Object of Cooperation will be used by the state and/or for the benefit of KAI.
- h. IMT is responsible for the use, management, licensing, as well as providing reports on business activities on the Object of Cooperation.

The sanctions agreed upon if there is a violation of this agreement are:

- In the event of a late payment for *Revenue Sharing*, IMT will be subject to a fine for each day of delay of 2 ‰ (two permil) of the value of the bill due rent that must be paid.
- In the event that a warning letter has been given 3 consecutive times within a grace period of 7 working days and no repairs have been made, IMT is obliged to return the rental object to its original state and KAI has the right to unilaterally terminate the agreement.

Lease Agreement No. KL.701/X/39/KA-2018 and
No.039/PPM/KAI/XI/2018

On October 24, 2018, KAI and IMT made an agreement as stated in the agreements No. KL.701/X/39/KA-201 and No. 039/PPM/KAI/XI/2018. The term of the agreement is from November 1, 2018 until October 31, 2028.

**PT SOLUSI SINERGI DIGITAL Tbk
DAN ENTITAS ANAKNYA
CATATAN ATAS LAPORAN KEUANGAN
KONSOLIDASIAN
31 Desember 2022**

**Dan untuk Tahun yang Berakhir pada Tanggal tersebut
(Disajikan dalam Rupiah, kecuali Dinyatakan Lain)**

38. IKATAN DAN KONTINJENSI (lanjutan)

Entitas Anak (lanjutan)

**2. Perjanjian antara PT Kereta Api Indonesia ("KAI")
dan PT Integrasi Media Terkini ("IMT") (lanjutan)**

Perjanjian Sewa Menyewa No. KL.701/X/39/KA-2018
dan No. 039/PPM/KAI/XI/2018 (lanjutan)

Beberapa klausul yang disepakati adalah sebagai berikut:

- a. Pada tanggal 1 Agustus 2019, perjanjian ini mengalami perubahan dengan Addendum Perjanjian No. KL.701/VIII/2/KA-2019. Perubahan dalam perjanjian mengatur tentang novasi sewa yang semula antara KAI dan PT Pulau Pulau Media berpindah ke KAI dan IMT.
- b. Objek sewa dalam perjanjian ini adalah penempatan iklan di 31 stasiun wilayah Jabodetabek. Penempatan iklan ini bersifat eksklusif sehingga KAI tidak diperbolehkan menunjuk pihak lain.
- c. KAI memperoleh Hak Retensi untuk menahan benda milik IMT apabila terdapat kelalaian dalam pembayaran Harga Sewa dan/atau penyerahan kembali Objek Sewa.
- d. KAI berhak memutus perjanjian secara sepihak apabila terjadi pelanggaran terhadap Perjanjian dan tidak ada perbaikan, atau disebabkan oleh perubahan penggunaan Objek Sewa baik oleh Negara maupun atas keinginan KAI sendiri.
- e. KAI wajib mengembalikan sisa pembayaran secara proporsional, apabila Objek Sewa, baik secara keseluruhan atau sebagian akan digunakan untuk kepentingan Negara dan/atau kepentingan KAI sendiri.
- f. IMT bertanggung jawab atas penggunaan, pengelolaan, serta perizinan Iklan yang dipasang di Objek Sewa.

Sanksi yang disepakati apabila terdapat pelanggaran atas perjanjian ini adalah:

- Denda sebesar 2 ‰ (dua permil) dari nilai tagihan atas setiap keterlambatan pembayaran harga sewa yang jatuh tempo.
- Denda pembayaran 3 kali Harga Sewa apabila IMT ingin melanjutkan perjanjian setelah melakukan hal-hal yang dilarang dalam Perjanjian.
- Pemutusan sepihak oleh KAI.

**PT SOLUSI SINERGI DIGITAL Tbk
AND ITS SUBSIDIARIES
NOTES TO THE CONSOLIDATED
FINANCIAL STATEMENTS
December 31, 2022**

And for the Year then Ended

(Expressed in Rupiah, unless Otherwise Stated)

38. COMMITMENTS AND CONTINGENCIES (continued)

Subsidiaries (continued)

**2. Agreement between PT Kereta Api Indonesia
("KAI") dan PT Integrasi Media Terkini ("IMT")
(continued)**

Lease Agreement No. KL.701/X/39/KA-2018 and
No.039/PPM/KAI/XI/2018 (continued)

Some of the clauses that were agreed upon were as follows:

- a. On August 1, 2019, this agreement was amended by Addendum to Agreement No. KL. 701/VIII/2/KA-2019. The amendment in the agreement regulates the lease novation that originally between KAI and PT Pulau Pulau Media moved to KAI and IMT.
- b. The object of the lease in this agreement is the placement of advertisements in 31 stations in the Jabodetabek area. This ad placement is exclusive so that KAI is not allowed to appoint other parties.
- c. KAI obtains the Retention Right to hold IMT's property if there is negligence in the payment of the Rental Price and/or the return of the Rental Object.
- d. KAI has the right to break the agreement unilaterally if there is a violation of the Agreement and there is no improvement, or it is caused by a change in the use of the Rental Object either by the State or at KAI's own wish.
- e. KAI is obliged to return the remaining payment proportionally, if the Object for Lease, either in whole or in part, will be used for the interests of the State and / or the interests of KAI itself.
- f. IMT is responsible for the use, management, and licensing of Ads posted on the Rental Object.

The sanctions agreed upon if there is a violation of this agreement are:

- A fine of 2 ‰ (two permil) of the invoice value for any late payment of the rental price that is due.
- Payment of 3 times the Rental Price if IMT wants to continue the agreement after doing things that are prohibited in the Agreement.
- Unilateral termination by KAI.

**PT SOLUSI SINERGI DIGITAL Tbk
DAN ENTITAS ANAKNYA
CATATAN ATAS LAPORAN KEUANGAN
KONSOLIDASIAN
31 Desember 2022**

**Dan untuk Tahun yang Berakhir pada Tanggal tersebut
(Disajikan dalam Rupiah, kecuali Dinyatakan Lain)**

38. IKATAN DAN KONTINJENSI (lanjutan)

Entitas Anak (lanjutan)

3. Perjanjian antara PT Mitra Digital Ekosistem (“MDE”) dan PT Teknologi Rancang Olah Nusantara (“TRON”)

Pada tanggal 14 September 2020, MDE dan TRON mengadakan Perjanjian Kerjasama Pengembangan dan Pengelolaan Backend dan Frontend Mobile Application yang tertuang dalam Perjanjian No. 2020/TRON/IX-PKS/010 dan No. 016/PKS/TRON-MDE/IX/2020.

Beberapa klausul yang disepakati adalah sebagai berikut:

- Objek kerjasama dalam perjanjian adalah aplikasi digital dalam smartphone termasuk tetapi tidak terbatas pada *software* aplikasi digital pengembangan dan pengelolaan *back end* dan *front end* aplikasi digital tersebut.
- MDE menawarkan diri kepada TRON untuk menyediakan aplikasi digital dalam smartphone termasuk tetapi tidak terbatas pada *software* aplikasi digital pengembangan dan pengelolaan *back end* dan *front end* aplikasi digital tersebut.
- Berdasarkan Nota Kesepahaman antara TRON dan PT Transportasi Jakarta (“TJ”) tentang Uji Coba *Mobile Application* Jaklingko No. 2020/TRON/VI-MOU/002 tanggal 2 Juni 2020 (“Perjanjian *Mobile Application*”).
- Berdasarkan Surat Penunjukan Pengembangan dan Pengelolaan *Backend* dan *Frontend Mobile Application* Jaklingko Online No. 2020/TRON/V-PKS/009 tanggal dari TRON ke MDE.
- Ruang lingkup perjanjian terdiri dari:
 - Pengembangan serta pengelolaan Aplikasi selama jangka waktu perjanjian yaitu sampai dengan 14 September 2023.
 - Integrasi, back up dan pemeliharaan sistem yang dapat diaplikasikan untuk menunjang kebutuhan operasional dari Aplikasi untuk TRON.
- Hak dan kewajiban para pihak diatur dalam ketentuan sebagai berikut:
 - Kewajiban MDE
 - MDE menjamin dan memastikan TRON mendapatkan layanan sesuai dengan Ruang Lingkup Perjanjian.
 - MDE wajib menaati segala peraturan perundang-undangan yang berlaku, termasuk tapi tidak terbatas pada peraturan yang berlaku yang berkaitan dengan perjanjian.
 - MDE wajib melaksanakan kewajibannya atas pengembangan dan pengelolaan aplikasi.

**PT SOLUSI SINERGI DIGITAL Tbk
AND ITS SUBSIDIARIES
NOTES TO THE CONSOLIDATED
FINANCIAL STATEMENTS
December 31, 2022**

**And for the Year then Ended
(Expressed in Rupiah, unless Otherwise Stated)**

38. COMMITMENTS AND CONTINGENCIES (continued)

Subsidiaries (continued)

3. Agreement between PT Mitra Digital Ekosistem (“MDE”) and PT Teknologi Rancang Olah Nusantara (“TRON”)

On September 14, 2020, MDE and TRON entered into an Agreement (Agency) for Advertising Spot Sales and Management as stipulated in Agreement No. 2020/TRON/IX-PKS/010 dan No. 016/PKS/TRON-MDE/IX/2020.

Some of the clauses that were agreed upon were as follows:

- The object of cooperation in the agreement is a digital application in a smartphone including but not limited to digital application software, development and management of the back end and front end of the digital application.
- MDE offers itself to TRON to provide digital applications in smartphones including but not limited to digital application software, development and management of back end and front end digital applications.
- Based on the Memorandum of Understanding between TRON and PT Transportasi Jakarta (“TJ”) regarding the Jaklingko Mobile Application Trial No. 2020/TRON/VI-MOU/002 dated June 2, 2020 (“Mobile Application Agreement”).
- Based on the Letter of Appointment for Development and Management of the Backend and Frontend of the Jaklingko Online Mobile Application No. 2020/TRON/V-PKS/009 dated from TRON to MDE.
- The scope of the agreement consists of:
 - Application development and management during the term of the agreement, namely until by September 14, 2023.
 - Integration, back up and maintenance of systems can be applied to support needs operation of the Application for TRON.
- The rights and obligations of the parties are regulated as follows:
 - Liability MDE
 - MDE guarantees and ensures that TRON gets services in accordance with the Scope of the Agreement.
 - MDE is required to comply with all applicable laws and regulations, including but not limited to applicable regulations relating to agreements.
 - MDE is required to carry out its obligations for application development and management.

**PT SOLUSI SINERGI DIGITAL Tbk
DAN ENTITAS ANAKNYA
CATATAN ATAS LAPORAN KEUANGAN
KONSOLIDASIAN
31 Desember 2022**

**Dan untuk Tahun yang Berakhir pada Tanggal tersebut
(Disajikan dalam Rupiah, kecuali Dinyatakan Lain)**

38. IKATAN DAN KONTINJENSI (lanjutan)

Entitas Anak (lanjutan)

3. Perjanjian antara PT Mitra Digital Ekosistem ("MDE") dan PT Teknologi Rancang Olah Nusantara ("TRON") (lanjutan)

6. Hak dan kewajiban para pihak diatur dalam ketentuan sebagai berikut:

b. Hak MDE

- MDE akan mendapatkan *revenue sharing* sebesar 95% atas seluruh pendapatan dari pemanfaatan *Mobile Application*
- MDE berhak mendapatkan dukungan penuh serta bantuan dari TRON sehubungan dengan kegiatan pengembangan produk yang mendukung kegiatan usaha dan pengembangan bisnis Aplikasi.

c. Kewajiban TRON

- TRON wajib mengembalikan seluruh Hak Atas Kekayaan Intelektual ("HAKI") atas Aplikasi kepada MDE apabila kerjasama diantara MDE dan TRON berakhir.

d. Hak TRON

- TRON akan mendapatkan *revenue sharing* sebesar 5% atas seluruh pendapatan dari pemanfaatan aplikasi.
- TRON berhak untuk mendapatkan layanan sesuai perjanjian ini dengan baik dan benar.
- TRON berhak memberikan arahan operasional dan dapat menentukan strategi operasional usaha.

4. Perjanjian antara PT Mitra Digital Ekosistem ("MDE") dan PT Kreasi Kode Digital ("KKD")

Pada tanggal 15 September 2020, MDE dan KKD mengadakan perjanjian kerjasama *Manage Service Pengembangan dan Pengelolaan Backend dan Frontend Mobile Application*. Kesepakatan ini tercantum dalam perjanjian No. 260/PKS-MGS/MDE-KKD/IX/2020.

Para pihak terlebih dahulu menerangkan hal-hal sebagai berikut:

1. MDE adalah perusahaan yang bergerak dalam bidang pembangunan, pengembangan dan pemeliharaan sistem integrasi teknologi serta aktivitas periklanan.

**PT SOLUSI SINERGI DIGITAL Tbk
AND ITS SUBSIDIARIES
NOTES TO THE CONSOLIDATED
FINANCIAL STATEMENTS
December 31, 2022**

**And for the Year then Ended
(Expressed in Rupiah, unless Otherwise Stated)**

38. COMMITMENTS AND CONTINGENCIES (continued)

Subsidiaries (continued)

3. Agreement between PT Mitra Digital Ekosistem ("MDE") and PT Teknologi Rancang Olah Nusantara ("TRON") (continued)

6. *The rights and obligations of the parties are regulated as follows:*

b. MDE's Rights

- *MDE will get revenue sharing of 95% of all revenue from the use of the Mobile Application*
- *MDE is entitled to get full support and assistance from TRON in connection with product development activities that support business activities and application business development.*

c. TRON's Obligations

- *TRON is obliged to return all Intellectual Property Rights ("HAKI") on the Application to MDE when the cooperation between MDE and TRON ends.*

d. TRON Rights

- *TRON will get revenue sharing of 5% of all revenue from application utilization.*
- *TRON has the right to get services according to this agreement properly and correctly.*
- *TRON has the right to provide operational direction and can determine business operational strategies.*

4. Agreement between PT Mitra Digital Ekosistem ("MDE") and PT Kreasi Kode Digital ("KKD")

On September 15, 2020, MDE and KKD entered into an agreement for operational cooperation on manage service. This agreement is stated in the agreement No. 260/PKS-MGS/MDE-KKD/IX/2020.

The parties first explain the following matters:

1. *MDE is a company engaged in the development, development and maintenance of technology integration systems and advertising activities.*

**PT SOLUSI SINERGI DIGITAL Tbk
DAN ENTITAS ANAKNYA
CATATAN ATAS LAPORAN KEUANGAN
KONSOLIDASIAN
31 Desember 2022**

**Dan untuk Tahun yang Berakhir pada Tanggal tersebut
(Disajikan dalam Rupiah, kecuali Dinyatakan Lain)**

**PT SOLUSI SINERGI DIGITAL Tbk
AND ITS SUBSIDIARIES
NOTES TO THE CONSOLIDATED
FINANCIAL STATEMENTS
December 31, 2022**

**And for the Year then Ended
(Expressed in Rupiah, unless Otherwise Stated)**

38. IKATAN DAN KONTINJENSI (lanjutan)

4. Perjanjian antara PT Mitra Digital Ekosistem (“MDE”) dan PT Kreasi Kode Digital (“KKD”) (lanjutan)

Para pihak terlebih dahulu menerangkan hal-hal sebagai berikut (lanjutan):

2. MDE telah mendandatangani perjanjian kerjasama dengan PT Teknologi Rancang Olah Nusantara (“TRON”) terkait pengembangan dan pengelolaan backend dan frontend mobile application Jaklingko Online No. 016/PKS/TRON-MDE/IX/2020 tanggal 14 September 2020 (untuk selanjutnya disebut “Perjanjian Kerjasama”).
3. KKD merupakan perusahaan yang bergerak di bidang pengembangan aplikasi digital dalam *smartphone* dan *platform/web portal* namun tidak terbatas pada *software* aplikasi digital yang menawarkan berbagai produk dan layanan digital.
4. KKD menawarkan diri kepada MDE untuk mengembangkan dan mengelola *frontend mobile application* Jaklingko Online tetapi tidak terbatas pada *software* aplikasi digital pengembangan dan pengelolaan *backend* dan *frontend* untuk menunjang *Mobile Application* Jaklingko Online.

Beberapa klausul yang disepakati adalah sebagai berikut:

1. MDE menunjuk KKD untuk mengembangkan dan mengelola frontend mobile application Jaklingko Online tetapi tidak terbatas pada *software* aplikasi digital pengembangan dan pengelolaan *backend* dan *frontend* untuk menunjang *Mobile Application* Jaklingko Online sesuai kebutuhan MDE (selanjutnya disebut “*Manage Service*”).
2. Ruang lingkup manage service dalam perjanjian ini mencakup:
 - a. Pengembangan serta pengelolaan aplikasi selama jangka waktu perjanjian.
 - b. Integrasi, *backup* dan pemeliharaan sistem yang dapat diaplikasikan untuk menunjang kebutuhan operasional dari Aplikasi.
3. Hak dan kewajiban:
 - a. Hak MDE:
 - MDE berhak untuk mendapatkan layanan sesuai sebagaimana diatur dalam perjanjian dengan baik dan benar.
 - Memberikan arahan operasional dan dapat menentukan strategi operasional usaha MDE.

38. COMMITMENTS AND CONTINGENCIES (continued)

4. Agreement between PT Mitra Digital Ekosistem (“MDE”) and PT Kreasi Kode Digital (“KKD”) (continued)

The parties first explain the following matters (continued):

2. MDE has signed a cooperation agreement with PT Teknologi Rancang Olah Nusantara (“TRON”) related to the development and management of the backend and frontend mobile application Jaklingko Online No. 016/PKS/TRON-MDE/IX/2020 dated September 14, 2020 (hereinafter referred to as the “Cooperation Agreement”).
3. KKD is a company engaged in the development of digital applications in *smartphones* and *platforms/web portals*, but not limited to digital application software that offers various digital products and services.
4. KKD offers itself to MDE to develop and manage the Jaklingko Online mobile application frontend but not limited to digital application software development and management of the backend and frontend to support the Jaklingko Online Mobile Application.

Some of the clauses that were agreed upon were as follows:

1. MDE appointed KKD to develop and manage the Jaklingko Online mobile application frontend but not limited to digital application software development and management of the backend and frontend to support the Jaklingko Online Mobile Application according to MDE’s needs (hereinafter referred to as “*Manage Service*”).
2. The scope of manage service in this agreement includes:
 - a. Development and management applications during the term of the agreement.
 - b. Integration, *backup* and system maintenance that can be applied to support the operational needs of the application.
3. Rights and obligations:
 - a. MDE Rights:
 - MDE has the right to receive appropriate services as stipulated in the agreement properly and correctly.
 - Provide operational direction and can determine MDE’s business operational strategy.

**PT SOLUSI SINERGI DIGITAL Tbk
DAN ENTITAS ANAKNYA
CATATAN ATAS LAPORAN KEUANGAN
KONSOLIDASIAN
31 Desember 2022**

**Dan untuk Tahun yang Berakhir pada Tanggal tersebut
(Disajikan dalam Rupiah, kecuali Dinyatakan Lain)**

38. IKATAN DAN KONTINJENSI (lanjutan)

Entitas Anak (lanjutan)

4. Perjanjian antara PT Mitra Digital Ekosistem (“MDE”) dan PT Kreasi Kode Digital (“KKD”) (lanjutan)

4. Hak dan kewajiban:
- b. Kewajiban MDE:
- Melakukan pembayaran atas biaya manage service kepada KKD sesuai dengan ketentuan yang telah disepakati.
- c. Hak KKD:
- Menerima pembayaran atas biaya manage service dari MDE sesuai dengan ketentuan yang telah disepakati.
 - Mendapat dukungan penuh serta bantuan dari MDE sehubungan dengan kegiatan manage service yang mendukung kegiatan usaha dan pengembangan bisnis aplikasi.
- d. Kewajiban KKD:
- Menjamin dan memastikan MDE mendapatkan layanan sesuai dengan ruang lingkup perjanjian dengan baik dan benar.
 - Menaati segala peraturan perundang-undangan yang berlaku, termasuk tapi tidak terbatas pada peraturan yang berlaku dan yang berkaitan dengan perjanjian.
 - Melaksanakan kewajibannya atas *manage service* atas aplikasi.
5. Jangka waktu perjanjian adalah 3 (tiga) tahun sejak tanggal efektif ditandatangani perjanjian oleh para pihak atau paling lama sampai dengan 8 Juni 2023 (disebut “jangka waktu perjanjian”).
6. Para pihak sepakat bahwa nilai kerjasama dalam perjanjian disepakati melalui skema *revenue sharing* 50% : 50% atas pendapatan yang didapatkan MDE dari Perjanjian Kerjasama (disebut “biaya *manage service*”).
7. MDE berkewajiban untuk melakukan pembayaran kepada KKD dalam waktu 14 hari kerja terhitung sejak diterimanya dokumen *invoice* asli dan dokumen pendukung lainnya (jika dibutuhkan) dari KKD kepada MDE serta dinyatakan lengkap oleh MDE dan sudah ditandatanganinya perjanjian oleh para pihak. Kecuali disepakati lain oleh para pihak, maka MDE akan melakukan pembayaran atas biaya *managing service* dengan cara mentransfer ke rekening atas nama KKD seperti yang tercantum pada *invoice*.

**PT SOLUSI SINERGI DIGITAL Tbk
AND ITS SUBSIDIARIES
NOTES TO THE CONSOLIDATED
FINANCIAL STATEMENTS
December 31, 2022**

**And for the Year then Ended
(Expressed in Rupiah, unless Otherwise Stated)**

38. COMMITMENTS AND CONTINGENCIES (continued)

Subsidiaries (continued)

4. Agreement between PT Mitra Digital Ekosistem (“MDE”) and PT Kreasi Kode Digital (“KKD”) (continued)

4. Rights and obligations:
- b. MDE Obligations:
- Make payments for manage service fees to KKD in accordance with agreed terms
- c. KKD Rights:
- Receive payment for manage service fees from MDE in accordance with agreed terms.
 - Received full support and assistance from MDE in relation to manage service activities that support business activities and business application development.
- d. KKD Obligations:
- Guarantee and ensure that MDE gets services in accordance with the scope of the agreement properly.
 - Comply with all applicable laws and regulations, including but not limited to applicable regulations and those relating to agreements.
 - Carry out its obligations to manage services for the Application.
5. The term of the agreement is 3 (three) years from the effective date of signing the agreement by the parties or no later than June 8, 2023 (this is called the “term of the agreement”).
6. The parties agree that the value of cooperation in the agreement is agreed upon through a 50% revenue sharing scheme: 50% of the revenue that MDE gets from Cooperation Agreement (called “service manage fees”).
7. MDE is obliged to make payments to KKD within 14 working days from the receipt of the original invoice documents and other supporting documents (if needed) from KKD to MDE and declared complete by MDE and the agreement has been signed by the parties. Unless agreed otherwise by the parties, MDE will make payments for the manage service fee by transferring to an account in the name of KKD as stated on the invoice.

**PT SOLUSI SINERGI DIGITAL Tbk
DAN ENTITAS ANAKNYA
CATATAN ATAS LAPORAN KEUANGAN
KONSOLIDASIAN
31 Desember 2022**

**Dan untuk Tahun yang Berakhir pada Tanggal tersebut
(Disajikan dalam Rupiah, kecuali Dinyatakan Lain)**

38. IKATAN DAN KONTINJENSI (lanjutan)

Entitas Anak (lanjutan)

4. Perjanjian antara PT Mitra Digital Ekosistem (“MDE”) dan PT Kreasi Kode Digital (“KKD”) (lanjutan)

Beberapa klausul yang disepakati adalah sebagai berikut (lanjutan):

8. Seluruh bea dan/atau pajak yang timbul dalam perjanjian dibebankan kepada para pihak sesuai dengan ketentuan perpajakan yang berlaku di Indonesia.

39. PENERBITAN AMENDEMENT DAN PENYESUAIAN PSAK, PSAK DAN ISAK BARU

DSAK-IAI telah menerbitkan amendemen dan penyesuaian PSAK, PSAK dan ISAK baru untuk periode tahun buku yang dimulai pada atau setelah tanggal sebagai berikut:

1) 1 Januari 2023

- Amendemen PSAK 1: Penyajian Laporan Keuangan terkait Pengungkapan Kebijakan Akuntansi
- Amendemen PSAK 1: Penyajian Laporan Keuangan tentang Klasifikasi Liabilitas sebagai Jangka Pendek atau Jangka Panjang
- Amendemen PSAK 16: Aset Tetap tentang Hasil sebelum Penggunaan yang Diintensikan
- Amendemen PSAK 25: Kebijakan Akuntansi, Perubahan Estimasi Akuntansi, dan Kesalahan terkait Definisi Estimasi Akuntansi
- Amendemen PSAK 46: Pajak Penghasilan tentang Pajak Tangguhan terkait Aset dan Liabilitas yang Timbul dari Transaksi Tunggal

2) 1 Januari 2024

- Amendemen PSAK 1: Penyajian Laporan Keuangan terkait Liabilitas Jangka Panjang dengan Kovenan
- Amendemen PSAK 73: Sewa terkait Liabilitas Sewa pada Transaksi Jual dan Sewa-balik

3) 1 Januari 2025

- PSAK 74: Kontrak Asuransi
- Amendemen PSAK 74: Kontrak Asuransi tentang Penerapan Awal PSAK 74 dan PSAK 71 - Informasi Komparatif

Grup masih mengevaluasi dampak dari amendemen dan penyesuaian PSAK, PSAK dan ISAK baru di atas dan belum dapat menentukan dampak yang timbul terkait dengan hal tersebut terhadap laporan keuangan konsolidasian secara keseluruhan.

**PT SOLUSI SINERGI DIGITAL Tbk
AND ITS SUBSIDIARIES
NOTES TO THE CONSOLIDATED
FINANCIAL STATEMENTS
December 31, 2022**

**And for the Year then Ended
(Expressed in Rupiah, unless Otherwise Stated)**

38. COMMITMENTS AND CONTINGENCIES (continued)

Subsidiaries (continued)

4. Agreement between PT Mitra Digital Ekosistem (“MDE”) and PT Kreasi Kode Digital (“KKD”) (continued)

Some of the clauses that were agreed upon were as follows (continued):

8. All duties and/or taxes that arise in the agreement are borne by the parties in accordance with the taxation provisions applicable in Indonesia.

39. ISSUANCE OF AMENDMENTS AND IMPROVEMENT TO PSAK, NEW PSAK AND ISAK

DSAK-IAI has issued the following amendments and improvements to PSAK, new PSAK and ISAK which will be applicable to the consolidated financial statements with annual periods beginning on or after :

1) January 1, 2023

- Amendments to PSAK 1: Presentation of Financial Statements related to Disclosure of Accounting Policies
- Amendments to PSAK 1: Presentation of Financial Statements related Classification of Liabilities as Current or Non-current
- Amendments to PSAK 16: Fixed Asset regarding Proceeds before Intended Use
- Amendments to PSAK 25: Accounting Policies, Changes in Accounting Estimates, and Errors related to the Definition of Accounting Estimates
- Amendments to PSAK 46: Income taxes regarding Deferred Tax related to Assets and Liabilities arising from a Single Transaction

2) January 1, 2024

- Amendments to PSAK 1: Presentation of Financial Statements related to Non-current Liabilities with the Covenant
- Amendments to PSAK 73: Leases related to Lease Liabilities in Sale and Lease Back Transactions

3) January 1, 2025

- PSAK 74: Insurance Contract
- Amendments to PSAK 74: Insurance Contracts regarding Initial Application of PSAK 74 and PSAK 71 - Comparative Information

The Group is still evaluating the effects of those new and amendments and improvements to new PSAK, PSAK and ISAK and has not yet determined the related effects on the consolidated financial statements.

**PT SOLUSI SINERGI DIGITAL Tbk
DAN ENTITAS ANAKNYA
CATATAN ATAS LAPORAN KEUANGAN
KONSOLIDASIAN
31 Desember 2022**

**Dan untuk Tahun yang Berakhir pada Tanggal tersebut
(Disajikan dalam Rupiah, kecuali Dinyatakan Lain)**

40. INFORMASI KEUANGAN TAMBAHAN

Informasi tambahan pada Lampiran adalah informasi keuangan PT Solusi Sinergi Digital Tbk (Induk Perusahaan saja) pada tahun yang berakhir pada tanggal 31 Desember 2022 yang menyajikan investasi Perusahaan pada Entitas Anak berdasarkan metode biaya dan bukan dengan metode konsolidasi.

**PT SOLUSI SINERGI DIGITAL Tbk
AND ITS SUBSIDIARIES
NOTES TO THE CONSOLIDATED
FINANCIAL STATEMENTS
December 31, 2022**

**And for the Year then Ended
(Expressed in Rupiah, unless Otherwise Stated)**

40. SUPPLEMENTARY FINANCIAL INFORMATION

The supplementary information on appendices represents financial information of PT Solusi Sinergi Digital Tbk (Parent Company Only) for the year ended December 31, 2022, which presents the Company's investments in subsidiary under the cost method, as opposed to the consolidation method

PT SOLUSI SINERGI DIGITAL Tbk
INFORMASI TAMBAHAN
DAFTAR I: INFORMASI LAPORAN
POSISI KEUANGAN
ENTITAS INDUK
31 Desember 2022

(Disajikan dalam Rupiah, kecuali dinyatakan lain)

PT SOLUSI SINERGI DIGITAL Tbk
SUPPLEMENTARY INFORMATION
SCHEDULE I: INFORMATION ON STATEMENT OF
FINANCIAL POSITION OF
PARENT ENTITY (continued)
December 31, 2022
(Expressed in Rupiah, unless otherwise stated)

	<u>2022</u>	<u>2021</u>	
ASET			ASSETS
ASET LANCAR			CURRENT ASSETS
Kas dan bank	3.419.037.570	3.529.897.433	Cash on hand and in banks
Piutang usaha			Trade receivables
Pihak berelasi	-	5.548.520.000	Related parties
Pihak ketiga	40.958.709.353	16.884.172.881	Third parties
Piutang lain-lain			Other receivables
Pihak berelasi	84.123.675.060	44.913.175.161	Related parties
Pihak ketiga	-	-	Third parties
Persediaan	-	3.551.534.255	Inventories
Pajak dibayar di muka	2.722.003.367	7.301.547	Prepaid taxes
Beban dibayar di muka dan uang muka	64.226.814.740	29.707.478.541	Prepaid expenses and Advances
Total Aset Lancar	<u>195.450.240.090</u>	<u>104.142.079.818</u>	Total Current Assets
ASET TIDAK LANCAR			NON-CURRENT ASSETS
Piutang pihak berelasi	120.262.110.434	250.341.415.975	Due from a related party
Investasi	169.598.000.000	147.082.000.000	Investment
Aset tetap - neto	262.398.974.715	128.765.338.152	Fixed assets - net
Aset pajak tangguhan - neto	411.885.089	381.866.463	Deferred tax assets - net
Total Aset Tidak Lancar	<u>552.670.970.238</u>	<u>526.570.620.590</u>	Total Non-current Assets
TOTAL ASET	<u>748.121.210.328</u>	<u>630.712.700.408</u>	TOTAL ASSETS

PT SOLUSI SINERGI DIGITAL Tbk INFORMASI TAMBAHAN DAFTAR I: INFORMASI LAPORAN POSISI KEUANGAN ENTITAS INDUK 31 Desember 2022 (Disajikan dalam Rupiah, kecuali dinyatakan lain)	2022	2021	PT SOLUSI SINERGI DIGITAL Tbk SUPPLEMENTARY INFORMATION SCHEDULE I: INFORMATION ON STATEMENT OF FINANCIAL POSITION OF PARENT ENTITY (continued) December 31, 2022 (Expressed in Rupiah, unless otherwise stated)
LIABILITAS DAN EKUITAS			LIABILITY AND EQUITY
LIABILITAS JANGKA PENDEK			CURRENT LIABILITIES
Utang usaha			Trade payables
Pihak berelasi	10.195.037.615	634.000.000	Related parties
Pihak ketiga	2.443.715.347	8.896.952.354	Third parties
Utang lain-lain			Other payables
Pihak berelasi	604.337.700	10.100.000.000	Related parties
Utang pajak	1.814.765.723	1.092.983.135	Taxes payable
Beban akrual	191.750.000	185.500.000	Accrued expenses
Uang muka penjualan	171.471.768	171.471.767	
Pinjaman jangka pendek		25.000.000.000	Short-term loans
Liabilitas jangka pendek lainnya	10.450.780	10.450.780	Other current liabilities
Liabilitas jangka panjang jatuh tempo dalam waktu satu tahun			Current portion of long-term liabilities
Utang pembiayaan konsumen	583.314.546	542.046.266	Consumer financing payables
Utang bank	13.836.308.641	2.586.308.641	Bank loans
Total Liabilitas Jangka Pendek	29.851.152.120	49.219.712.943	Total Current Liabilities
LIABILITAS JANGKA PANJANG			NON-CURRENT LIABILITIES
Utang kepada pihak berelasi	4.592.130.117	38.361.372.886	Due to a related party
Liabilitas imbalan kerja	790.163.693	803.533.083	Employee benefits liability
Liabilitas jangka panjang setelah dikurangi bagian yang jatuh tempo			Long-term portion of long-term liabilities
Utang pembiayaan konsumen	50.569.168	633.883.714	Consumer financing payables
Utang bank	115.276.800.407	16.174.949.890	Bank loans
Total Liabilitas Jangka Panjang	120.709.663.385	55.973.739.573	Total Non-current Liabilities
TOTAL LIABILITAS	150.560.815.505	105.193.452.516	TOTAL LIABILITIES
EKUITAS			EQUITY
MODAL SAHAM			SHARE CAPITAL
Modal dasar - 6.030.000.000 saham dengan nilai nominal Rp 100 per saham			Authorized - 6,030,000,000 shares at par value of Rp 100 per share
Modal ditempatkan dan disetor - 2.255.321.287 (2021: 2.050.292.286) saham dengan nilai nominal Rp 100 per saham	225.532.128.700	205.029.228.600	Issued and paid - 2,255,321,287 (2021: 2,050,292,286) shares at par value of Rp 100 per share
Tambahan modal disetor	267.141.192.041	249.508.697.451	Additional paid-in capital
Saldo laba	104.887.074.082	70.981.321.841	Retained earnings
TOTAL EKUITAS	597.560.394.823	525.519.247.892	TOTAL EQUITY
TOTAL LIABILITAS DAN EKUITAS	748.121.210.328	630.712.700.408	TOTAL LIABILITIES AND EQUITY

PT SOLUSI SINERGI DIGITAL Tbk
INFORMASI TAMBAHAN
DAFTAR II: INFORMASI LAPORAN LABA RUGI DAN
PENGHASILAN KOMPREHENSIF LAIN ENTITAS INDUK
 Untuk Tahun yang Berakhir pada Tanggal
 31 Desember 2022
 (Disajikan dalam Rupiah, kecuali yang dinyatakan)

PT SOLUSI SINERGI DIGITAL Tbk
SUPPLEMENTARY INFORMATION
SCHEDULE II: INFORMATION ON STATEMENT OF
PROFIT OR LOSS AND OTHER COMPREHENSIVE
INCOME OF PARENT ENTITY
 For the the Year Ended
 December 31, 2022
 (Expressed in Rupiah, unless otherwise stated)

	<u>2022</u>	<u>2021</u>	
PENDAPATAN USAHA - NETO	113.570.438.963	84.929.656.257	REVENUES - NET
BEBAN POKOK PENDAPATAN	<u>(86.954.096.647)</u>	<u>(63.332.616.579)</u>	COSTS OF REVENUES
LABA BRUTO	26.616.342.316	21.597.039.678	GROSS PROFIT
Beban pemasaran	(122.952.345)	(56.618.380)	Marketing expenses
Beban umum dan administrasi	(20.503.764.645)	(13.114.399.845)	General and administrative expenses
Penghasilan lain-lain neto	<u>33.921.263.307</u>	<u>14.380.592.711</u>	Other income - net
LABA USAHA	39.910.888.633	22.806.614.164	OPERATING PROFIT
Beban keuangan	(11.998.791.122)	(10.676.164.580)	Finance expenses
Penghasilan keuangan	<u>6.453.332.839</u>	<u>20.793.369.656</u>	Finance income
LABA SEBELUM PAJAK PENGHASILAN	34.365.430.350	32.923.819.240	PROFIT BEFORE INCOME TAX
BEBAN PAJAK PENGHASILAN - NETO	(518.010.568)	(193.324.454)	INCOME TAX EXPENSE - NET
LABA NETO TAHUN BERJALAN	33.847.419.782	32.730.494.786	NET PROFIT FOR THE YEAR
PENGHASILAN (RUGI) KOMPREHENSIF LAIN			OTHER COMPREHENSIVE INCOME (LOSS)
Pos yang tidak akan direklasifikasi ke laba rugi:			Items that will not be reclassified to profit or loss:
Pengukuran kembali dari			Remeasurements of
liabilitas imbalan kerja - neto	74.785.204	116.564.675	employees benefits liability - net
Pajak penghasilan terkait	<u>(16.452.745)</u>	<u>(25.644.229)</u>	Related income tax
PENGHASILAN KOMPREHENSIF LAIN - NETO SETELAH PAJAK	58.332.459	90.920.446	NET COMPREHENSIVE INCOME - NET OF TAX
TOTAL LABA KOMPREHENSIF TAHUN BERJALAN	33.905.752.241	32.821.415.232	TOTAL COMPREHENSIVE INCOME FOR THE YEAR

PT SOLUSI SINERGI DIGITAL Tbk
INFORMASI TAMBAHAN
DAFTAR III: INFORMASI LAPORAN PERUBAHAN EKUITAS
Untuk Tahun-Tahun yang Berakhir pada Tanggal
31 Desember 2022
(Disajikan dalam Rupiah, kecuali yang dinyatakan)

PT SOLUSI SINERGI DIGITAL Tbk
SUPPLEMENTARY INFORMATION
SCHEDULE III: INFORMATION ON STATEMENT OF CHANGES IN EQUITY
For the Years Ended
December 31, 2022
(Expressed in Rupiah, unless otherwise stated)

	Modal Saham / Share Capital	Tambahan Modal Disetor / Additional Paid-up Capital	Saldo Laba / Retained Earnings	Total Ekuitas / Total Equity	
Saldo per 1 Januari 2021	194.707.700.000	188.611.678.711	38.159.906.609	421.479.285.320	Balance as of January 1, 2021
Tambahan setoran modal melalui waran	10.321.528.600	60.897.018.740	-	71.218.547.340	Additional paid-up capital
Laba neto tahun berjalan	-	-	32.730.494.786	32.730.494.786	Net profit for the year
Penghasilan komprehensif lain tahun berjalan	-	-	90.920.446	90.920.446	Other comprehensive income for the year
Saldo per 31 Desember 2021	205.029.228.600	249.508.697.451	70.981.321.841	525.519.247.892	Balance as of December 31, 2021
Tambahan setoran modal melalui waran	20.502.900.100	17.632.494.590	-	38.135.394.690	Additional paid-up capital
Laba neto tahun berjalan	-	-	33.847.419.782	33.847.419.782	Net profit for the year
Penghasilan komprehensif lain tahun berjalan	-	-	58.332.459	58.332.459	Other comprehensive income for the year
Saldo per 31 Desember 2022	225.532.128.700	267.141.192.041	104.887.074.082	597.560.394.823	Balance as of December 31, 2022

PT SOLUSI SINERGI DIGITAL Tbk
INFORMASI TAMBAHAN
DAFTAR IV: INFORMASI LAPORAN PERUBAHAN KAS
ENTITAS INDUK

Untuk Tahun-Tahun yang Berakhir pada Tanggal
 31 Desember 2022

(Disajikan dalam Rupiah, kecuali yang dinyatakan)

PT SOLUSI SINERGI DIGITAL Tbk
SUPPLEMENTARY INFORMATION
SCHEDULE IV: INFORMATION ON STATEMENT OF CASH
FLOW OF PARENT ONLY

For the Years Ended
 December 31, 2022

(Expressed in Rupiah, unless otherwise stated)

	<u>2022</u>	<u>2021</u>	
ARUS KAS DARI AKTIVITAS OPERASI			CASH FLOWS FROM OPERATING ACTIVITIES
Penerimaan kas dari pelanggan	95.044.422.490	82.076.318.796	<i>Cash received from customers</i>
Pembayaran kas kepada pemasok	(53.300.101.914)	(25.127.848.766)	<i>Cash paid to suppliers</i>
Pembayaran kas kepada karyawan	(3.503.842.567)	(3.347.323.530)	<i>Cash paid to employees</i>
Pembayaran kepada pihak ketiga dan lainnya	(42.333.883.374)	(6.788.054.850)	<i>Payments to third parties and others</i>
Pembayaran beban pajak penghasilan	(592.827.272)	(360.365.720)	<i>Income tax paid</i>
Penerimaan penghasilan keuangan	29.756.561	43.758.047	<i>Finance income received</i>
Pembayaran biaya keuangan	(11.998.791.122)	(10.676.164.580)	<i>Finance costs paid</i>
Kas Neto Diperoleh dari (Digunakan untuk) Aktivitas Operasi	(16.655.267.198)	35.820.319.397	Net Cash Flows Provided by (Used in) Operating Activities
ARUS KAS DARI AKTIVITAS INVESTASI			CASH FLOW FROM INVESTING ACTIVITIES
Kenaikan piutang pihak berelasi	130.079.305.541	34.058.139.503	<i>Increase of due from related parties</i>
Perolehan aset tetap	(170.607.354.630)	(56.177.352.635)	<i>Acquisitions of fixed assets</i>
Investasi ke entitas anak	(22.516.000.000)	(142.300.000.000)	<i>Investment to subsidiaries</i>
Kas Neto Digunakan untuk Aktivitas Investasi	(63.044.049.089)	(164.419.213.132)	Net Cash Flows Used in Investing Activities
ARUS KAS DARI AKTIVITAS PENDANAAN			CASH FLOW FROM FINANCING ACTIVITIES
Penerimaan (pembayaran) utang pihak berelasi	(43.264.905.069)	19.904.126.884	<i>Receipt from (payment to) due to a related party</i>
Penerimaan utang bank	85.351.850.517	18.761.258.531	<i>Receipt from bank loans</i>
Pembayaran utang sewa pembiayaan	(633.883.714)	(1.162.494.630)	<i>Payment of finance lease payable</i>
Penambahan modal atas konversi waran	38.135.394.690	71.218.547.340	<i>Addition of capital on conversion of warrants</i>
Kas Neto Diperoleh dari Aktivitas Pendanaan	79.588.456.424	108.721.438.125	Net Cash Flows Provided by Financing Activities
PENURUNAN NETO KAS DAN BANK	(110.859.863)	(19.877.455.610)	NET DECREASE CASH ON HAND AND IN BANKS
KAS DAN BANK AWAL TAHUN	3.529.897.433	23.407.353.043	CASH ON HAND AND IN BANKS AT BEGINNING OF YEAR
KAS DAN BANK AKHIR TAHUN	3.419.037.570	3.529.897.433	CASH ON HAND AND IN BANKS AT END OF YEAR

